ACADEMIA
ROMÂNĂ
INSTITUTUL
DE ISTORIE
„NICOLAE IORGA"

DOCUMENTA ROMANIAE HISTORICA

B. ȚARA ROMÂNEASCĂ
VOLUMUL XXXV

EDITURA
ACADEMIEI
ROMÂNE

www.dacoromanica.ro

DOCUMENTA ROMANIAE HISTORICA

B

ȚARA ROMÂNEASCĂ

Vol. XXXV

www.dacoromanica.ro

ACADEMIA ROMÂNĂ

SECŢIA DE ŞTIINŢE ISTORICE ŞI ARHEOLOGIE

DOCUMENTA ROMANIAE HISTORICA

COMITETUL DE COORDONARE:

† Acad. ŞTEFAN PASCU, acad. ŞTEFAN ŞTEFĂNESCU, † acad. ALEXANDRU ELIAN, † dr. DAMASCHIN MIOC, prof. univ. dr. IOAN CAPROŞU, † prof. univ. dr. CONSTANTIN CIHODARU, AUREL RĂDUŢIU, LEON ŞIMANSCHI

EDITURA ACADEMIEI ROMÂNE

www.dacoromanica.ro

ACADEMIA ROMÂNĂ
INSTITUTUL DE ISTORIE „NICOLAE IORGA”

B. ȚARA ROMÂNEASCĂ

VOLUMUL XXXV

(1650)

VOLUM ÎNTOCMIT DE

VIOLETA BARBU, CONSTANȚA GHIȚULESCU,
ANDREEA IANCU, GHEORGHE LAZĂR, OANA RIZESCU

EDITURA ACADEMIEI ROMÂNE
București, 2003

www.dacoromanica.ro

Copyright © Editura Academiei Române, 2003.
Toate drepturile asupra acestei ediții sunt rezervate editurii.

Adresa: EDITURA ACADEMIEI ROMÂNE
RO-050711, Bucureşti, România
Calea 13 Septembrie nr. 13, sector 5
Tel.: 040-21-4119008; 040-21-4103200;
040-21-4103448
Fax: 040-21-4103983
e-mail: edacad@ear.ro
www.ear.ro

CARTEA A APĂRUT CU SPRIJINUL
MINISTERULUI CULTURII ŞI CULTELOR

Redactor: NICULINA FLOREA

Bun de tipar: 2.12.2003 Format: 16/70×100
Coli de tipar: 35,5
C.Z. pentru biblioteci mari: 9(498.1)«1646»(00-12)
C.Z. pentru biblioteci mici: 9(498)

ISBN: 973 - 27 - 1014 - 4
973 - 27 - 0474 - 8

Imprimat în România
Tipografia:

Evenimentul Românesc - Tipogrup Press
ISO 9001

www.dacoromanica.ro

STUDIU INTRODUCTIV

1. INVENTARUL DOCUMENTELOR ŞI LOCUL DE PĂSTRARE

Cel de-al XXXV-lea volum al seriei B din colecţia *Documenta Romaniae Historica* reuneşte documente, rezumate şi menţiuni ale unor acte interne emise în Ţara Romanească, în anul 1650, în vremea domniei lui Matei Basarab.

Spre deosebire de volumele anterioare, procesul de definitivare a corpusului documentar ce urma să fie inclus în acest volum a fost extrem de anevoios. La aceasta a contribuit nu numai un număr considerabil de documente lipsite de elemente cronologice, dar datate în diferite evidenţe cu aproximaţie la mijlocul secolului al XVII-lea, ci şi faptul că această masă documentară se află păstrată actualmente în 12 depozite de pe tot cuprinsul ţării (arhive, muzee, biblioteci). De aceea, baza de date a evidenţei fondurilor documentare, existentă în Institutul de istorie „Nicolae Iorga" şi realizată de generaţiile anterioare, a trebuit reactualizată prin misiuni de depistare în fondurile din provincie. Nu întotodeauna aceste instituţii posedă registre de evidenţă separată a fondului documentar, adesea condiţiile de depozitare sunt precare, iar accesul la originale, datorită unor necesităţi de conservare, dar şi unor factori de ordin subiectiv, a devenit din ce în ce mai dificil. Uneori, loturi de documente şi-au schimbat custodia, cum este cazul unor documente din depozitele Muzeului judeţean Prahova din Ploieşti, transferate la Muzeul Olteniei din Craiova. În ciuda numeroaselor dificultăţi, editorii acestui volum s-au străduit să nu piardă din vedere nici un document, iar transcrierea să fie făcută, pe cât a fost cu putinţă, de pe originale.

Urmare a examenului paleografic, filologic şi istoric al acestor documente, am reţinut spre publicare un număr de 341 documente şi rezumate de documente, la care am adăugat o listă de 13 menţiuni ale unor acte astăzi pierdute. Lista a fost anexată separat, dar numerotată în continuare de la 342 la 354 şi indexată laolaltă cu restul documentelor. La acestea se adaugă un document îndoielnic, editat şi el într-o anexă. Întrucât accesul la unele documente aflate în depozite din provincie şi din străinătate nu ne-a fost posibil decât în stadiul final al pregătirii volumului pentru tipar, documentul ce purta iniţial numărul 19, o întărire a lui Matei Basarab acordată popei Lupul din Negoieşti pentru mai multe locuri la Viişoara şi Cornet a fost eliminat în urma examenului paleografic al originalului slav, păstrat în depozitului Muzeului Gorj de la Târgu-Jiu. Primul său editor, Alexandru Ştefulescu, îl datase 10 ianuarie 1650, când de fapt, lectura corectă a văleatului corespunde anului 1644. De

www.dacoromanica.ro

asemenea, prin bunăvoința Domnului Paul Cernovodeanu, trei documente aflate în colecția privată a ing. Șerban Cantacuzino din SUA au fost integrate volumului, două ocupând poziții cu bis: 286bis și 318bis, iar cel de-al treilea act, datat 27 decembrie 1650 a primit numărul 341. În consecință, pentru a evita operația extrem de anevoioasă și de riscantă de renumerotare a indicilor, am păstrat numerotarea inițială a corpusului, mărită cu o unitate.

După forma și limba în care ni s-au păstrat, 208 sunt originale (40 slave, 2 grecești și 166 românești), 110 sunt copii (1 slavă și 109 românești), 15 sunt rezumate, unul este traducerea unui document slavon, iar șase documente (două slave și patru românești) au fost redate după editări anterioare (publicații). Numărul total al documentelor slave este de 43. Raportat la anii imediat precedenți, de pildă 1645, când ponderea slavonei continuă să se mențină la nivelul de 14%, curba evoluției acestei limbi în activitatea cancelariei domnești se menține la acest nivel, pe măsură ce înaintăm spre a doua jumătate a domniei lui Matei Basarab, domnie al cărei debut înregistra un procent de 29% de acte slavone. Anul 1650 înregistrează de-abia un procent de 12%. Actele grecești au fost emise cu ocazia vizitei în Țara Românească a patriarhului Paisie al Ierusalimului.

Așa cum am arătat, cele 320 de documente propriu-zise se află răspândite într-un mare număr de depozite: 286 la Direcția Arhivelor Istorice Centrale (= DANIC) (31 slave, 2 grecești și 253 românești), 15 la Muzeul de istorie și Artă al Municipiului București (3 slave și 12 românești), 5 la Direcția Județeană a Arhivelor Naționale (=DJAN) Prahova (unul slavon și 4 românești), câte unul slav la DJAN Dâmbovița, 1 românesc la DJAN Argeș, 1 slav la DJAN Sibiu, 2 românești la DJAN Harghita, 2 românești la Arhivele Naționale Maghiare de la Budapesta (reproduse după microfilme aflate la DANIC), 2 românești la Muzeul Olteniei din Craiova, 1 slav la Muzeul Gorjului din Târgu-Jiu, 6 românești la Biblioteca Națională Colecții Speciale și 1 slav la Filiala Arhivelor Muncipiului București. Din punctul de vedere al stării în care ne-au parvenit, din cele 43 de documente slave, 40 sunt originale, unul copie (dactilogramă după o traducere din limba slavă), iar două au fost redate după publicații, întrucât nu apar în evidențe de depozit.

2. DATAREA DOCUMENTELOR

Cea mai mare parte a documentelor reținute spre publicare posedă indicații cronologice complete: an, sub forma văleatului, lună, zi. Aflat la cumpăna dintre cele două jumătăți ale secolului, anul 1650 a ridicat editorilor numeroase și complexe probleme legate de datare. Un număr important (aproximativ 50) de fișe de semnalare a unor documente, fișe păstrate în Arhiva Institutului de istorie „Nicolae Iorga" și care alcătuiesc baza de date a colecției DRH, purtau data de 1650 ca dată orientativă. E vorba de acele documente lipsite de orice indicație

www.dacoromanica.ro

cronologică şi care, în urma unui examen conjectural, de critică internă şi nu în ultimul rând, paleografic, s-au dovedit a fi anterioare sau posterioare anului 1650. O parte dintre documente, a căror datare putea fi susţinută prin argumente suficiente au fost reţinute pentru volumul de faţă.

În urma operaţiilor corespunzătoare de conjectură, menţionate de fiecare dată la sfârşitul documentului, s-au completat următoarele elemente de cronologie: întreaga dată (documentele: 1-4, 7, 72, 133, 182, 192, 225, 322), anul (documentele: 44, 129, 214, 229). Douăzeci şi două de documente şi rezumate (254–275) au data lărgită, prin interpretarea văleatului 7159. Ca elemente de întărire a datei explicit exprimate, semnalăm menţionarea domniei lui Matei Basarab: „Şi le-am dat den zilele lui Mateiu vodă" (documentul 251).

Selecţia noastră nu a depistat decât un document fals sau îndoielnic. Chiar şi hrisovul din 20 iulie cu cota M-rea Ramnicu Sărat IV /2, considerat de autorii *Catalogului documentelor Ţării Romaneşti din Arhivele Naţionale vol. VII*, ca fiind îndoielnic, după formular, a fost integrat totuşi între actele autentice, întrucât nu ni s-au părut suficiente argumentele invocate de autorii catalogului citat.

3. LOCUL DE EMITERE

Majoritatea hrisoavelor domneşti au ca loc de emitere cancelaria de la Târgovişte (documentele: 9, 10, 13, 18, 24–26, 28, 42, 52, 57, 58, 63, 69, 79, 85–87, 90, 99, 108, 111, 115, 116, 118, 120, 124, 144, 165, 185, 187, 188, 191, 194, 201, 206, 227, 230, 233, 234, 238, 240, 242, 254, 285, 286, 293, 305, 328, 324, 340); tot la Târgovişte s-au întocmit şi zapise pecetluind tranzacţii ale unor persoane private (documentele: 32, 37, 101, 108, 143; 161, 195, 241, 284) sau între domn ca persoană privată şi alte persoane private (76). Spre deosebire de anii anteriori, se pare că domnul nu a petrecut în acest an un timp semnificativ la Bucureşti, căci nici un hrisov domnesc nu are înscris numele acestui oraş ca loc de emitere. În schimb, un număr foarte restrâns de acte private menţionează locul întocmirii lor, ceea ce arată că practica administrativă a epocii nu reţinea această precizare ca pe un fapt relevant. Grupul de acte private întocmite în capitala ţării se explică prin mai multe cauze: părţile erau locuitori sau negustori din oraş, emitenţii, uneori testatori, căutaseră în capitală prezenţa unui înalt ierarh, ca de pildă patriarhul Paisie al Ierusalimului, pentru a-şi întări daniile etc.

4. NOMENCLATURA DOCUMENTELOR

Termenul cel mai frecvent utilizat în nomenclatura documentelor este cel de *carte* domnească, de moşie, de cumpărătoare, de schimb, de hotărnicie, miluitoare

www.dacoromanica.ro

etc. Scutirile şi privilegiile sunt cuprinse în cărţi de milă şi iertăciune (documentul 287) sau în carte de iertăciune şi de pază a plaiului (documentul 16). Referirea la acte anterioare, emise de domnii înaintaşi, se realizează prin termenul de *uric* (documentul: 208), Actele private sunt numite în general *zapise* (documentele: 28, 35, 99, 107, 182, 326 etc.). În cazul tranzacţiilor de proprietăţi, actul de proprietate rămânea la cumpărător : excepţia este consemnată în cazul unor hrisoave vechi care rămân la vânzător (documentul 47). Ca şi cărţile domneşti, zapisele pot fi falsificate „mincinoase" (documentele: 24, 28, 57, 103, 123, 227). Numărul relativ mare al unor astfel de acte mincinoase „rele, nedrepte" ne arată că, o dată cu extinderea practicii producerii actelor în probatoriul proceselor de proprietate, a crescut şi tendinţa de a le falsifica. Numeroase sunt răvaşele domneşti de convocare a jurătorilor pentru litigii de proprietate (documentele: 88, 111, 177, 200, 229, 244, 245, 338, 353 etc.). Întărirea cu peceţi sau cu blestem conferă mai multă autoritate documentului. Cea mai mare putere juridică o au însă cărţile de afurisenie ale unor înalţi ierarhi (mitropolitul Ştefan I, episcopul Serafim al Buzăului, patriarhul Paisie al Ierusalimului documentele: 6, 13, 170, 230).

5. EMITENŢII DOCUMENTELOR

Categoriile de emitenţi preponderente în ansamblul celor 341 de documente editate sunt: ţăranii liberi, obştile săteşti şi mica boierime fără rang (154 de documente, reprezentând un procent de 45%), domnul singur sau împreună cu divanul (95 de documente, reprezentând 28%), boierii cu rang şi marii dregători (31 doc., reprezentând 9%). Celelalte procente se distribiuie după cum urmează: 25 de documente au ca emitenţi femei, în situaţia în care nu sunt asociate la tranzacţii operate de soţii sau rudele lor de sex masculin, 13 documentele: sunt emise de slujitori militari (căpitani, iuzbaşale, roşii etc.), 15 de către călugări izolaţi sau cler secular, ierarhia ecleziastică, prezentă în calitate de instanţă emitentă cu totul sporadic, egumeni. Prezenţa în Ţara Romanească a patriarhului Paisie al Ierusalimului în perioada mai-septembrie a lăsat urme în cinci documente: o carte de blestem dată bănesei Elinca, soţia banului Radu Buzescu (documentul 151), o gramată pentru mănăstirea Butoiul, închinată metohului mănăstirii „Schimbarea la Faţă" de la Meteore, de către şufarul Spahiul (documentele: 283), o întărire a milelor făcute de Matei Basarab către biserica domnească din Bucureşti (documentul 287), o întărire a eliberării rumânilor din satele Răduleşti şi Cepturile ale slujerului Preda (documentul 288) şi o gramată în beneficiul lui Neagul vătaf din Băcăleşti pentru moştenirea ce i se cuvenea de la unchiul său, Dumitru Ochea, care a mai dăruit şi 100 de galbeni la Sfântul Mormânt. Alte categorii sociale, ca, de pildă, negustorii şi meşteşugarii (6 documente) se înregistrează şi ca

www.dacoromanica.ro

emitenţi în tranzacţii de bunuri imobile (prăvălii sau terenuri), nu numai ca martori, ceea ce indică începutul unei capitalizări.

Surprinzătoare ne apar două documente, nr. 30 şi 243, ai căror emitenţi sunt ţigani. În cel dintâi, Stoica ţiganul din ţigănia de la Căldăruşani vinde lui Vlădilă iuzbaşa, în faţa domnului pe copiii unui alt ţigan din sălaşul său, care era dator cu 30 de ughi lui Vlădilă iuzbaşa. Stoica este chezaş el şi toată familia lui, dacă Vlădilă va avea vréo gâlceavă cu ţiganul datornic.Documentul atestă exsitenţa formelor de organizare a ţigăniilor mănăstireşti, capacitatea juridică a căpeteniilor (staroşilor) de a vinde sau de a intra garant pentru alţi membrii ai ţigăniei. Un alt document, publicat deja de George Potra[1] îl are ca emitent pe ţiganul Ivan, care, în urma căsătoriei cu o ţigancă roabă a episcopiei Buzăului, se închină şi el rob, împărtăşind deci condiţia soţiei sale.

În sfârşit, ca autorităţi administrativ-judecătoreşti, în afara domniei, a divanului şi a mitropolitului, mai emit porunci: marele vornic Dragomir din Plăviceni (documentele: 67, 189), marele stolnic Barbu Poenaru (documentul 256), marele agă Radu Popescu-Şintescu şi marele spătar Diicu Buicescu (documentul 246).

6. SCRIBII DOCUMENTELOR

Există, în lotul de documente ale anului 1650, un număr relativ mic de acte autografe, scrise chiar de emitentul sau beneficiarul tranzacţiei. Exemplele sunt cu totul sporadice chiar relativ la anii anteriori (ex. gr. 3, 292). Lor li se adaugă o altă categorie de boieri care făceau altora oficiul de pisari: Pătru comis din Cioceni, Radu clucer din Şcheai sau erau deja martori ai unei tranzacţii: ex. Borcea iuzbaşa, fiul lui Radu căpitan.

Profesioniştii scrisului, adică logofeţii de cancelarie, sunt aceeaşi ca şi în anii anteriori: Lepădat bătrânul, Mareş Ghiorghiovici, Dumitru Boldescu-Boldici, Soare, Pârvu Radulovici, Stoica Şerbanovici. O generaţie nouă se ridică, continuând arta maeştrilor: Radu, ucenicul lui Lepădat logofăt este doar un exemplu dintre atâtea altele.

Scrierea zapiselor private pare să fie din ce în ce mai mult domeniul logofeţilor prezenţi în mai toate satele. Lumea satelor şi a oraşelor recurgea de asemenea la ştiinţa de carte a preoţilor; am numărat peste 20 de preoţi pisari ai unor zapise sau ai unor testamente. De asemenea, câteva zapise poartă semnătura unor diaci şi grămătici: doc. 79, 210. Un mic funcţionar, Ion aprod, îşi însoţeşte şeful, Mihai ceauş de aprozi şi de postelnicei, în îndeplinirea însărcinării de a asista

[1] G. Potra, *Contribuţiuni la istoria ţiganilor din România*, Bucureşti, 1939, p. 235.

www.dacoromanica.ro

comisia de hotărnicire a moşiei Murgenilor, prilej cu care redactează şi actul de adeverire (documentul 71).

7. ELEMENTELE MATERIALE ALE DOCUMENTELOR

a) MATERIA SUBIACENTĂ

Hârtia constituie suportul cel mai frecvent al documentelor ce ne-au parvenit din acest an. Dimensiunile curente variază în jurul cifrelor 32×20 cm, iar hârtia s-a folosit pe lung. Pentru hrisoavele solemne, dimensiunile materialului sunt sensibil mai mari, variind între 43×30cm şi 51×56cm (documentele: 13, 14, 99, 194 etc.). Doar 24 dintre documentele în limba slavonă, dintr-un total de 41 au avut ca suport pergamentul; restrângerea folosirii acestui material scump chiar şi în cazul hrisoavelor solemne, unde folosirea lui era generală doar cu un an înainte, este grăitoare pentru schimbările rapide intervenite în cancelaria domnească. Este evidentă aşadar diminuarea grijii pentru înfăţişarea luxoasă a hrisoavelor, numite doar cu puţină vreme mai înainte „cu cinstită faţă".

Un singur document în limba română s-a bucurat de acest privilegiu, documentul 101 din 1 mai 1650, o danie scrisă pe pergament. Alegerea suportului acestui document s-a făcut potrivit caracterului exceptional al conţinutului însuşi: dania către mănăstirea Polovragi a jupaniţei Stanca, fiica banului Hamza din Pârâiani, rămasă văduvă fără copii. Actul este întărit prin semnătura patriarhului Paisie al Ierusalimului, mănăstirea fiind metoh al acestei patriarhii.

Cu excepţia lipsurilor provocate de modul în care au fost pliate, multe documentele prezintă o stare avansată de degradare. Intrate de curând într-un proces de restaurare, multe din acte prezintă pierderi materiale care nu mai pot fi recuperate. Doar în cazul unui singur document păstrat la DANIC, MDLIII/177, eforturile paleografice au rămas zadarnice. Aflat într-o stare avansată de degradare, documentului îi lipseşte o fâşie pe verticală şi a fost lipit în mod primitiv cu o bandă adezivă, ceea ce a făcut imposibilă transcrierea textului într-o manieră inteligibilă. De altfel, documentul ar fi aparţinut anului 1650 numai în urma unor conjecturi, data lipsind din text. Câteva documente au fost roase de carii, altele au lipsă anumite porţiuni, mai cu seamă din fila a doua. Documentul nr. 7, un hrisov domnesc, al cărui beneficiar este Buliga mare căpitan are filele lipite între ele şi porţiuni lipsă din text. Restaurări mai vechi fac ca anumite documente să fie lipite pe alt suport de hârtie (documentele: 76, 183, 206) sau pe un suport de pânză (documentele: 278, 323). Întregirile porţiunilor afectate de pete, rupturi sau alte cauze au avut ca temei copiile păstrate, procedându-se de fiecare dată la semnalarea în note a acestor intervenţii.

www.dacoromanica.ro

b) CERNEALA

Pentru scrierea documentelor uzuale, cerneala brună de diverse nuanţe, ca şi cerneala neagră sunt cel mai des folosite. Chinovarul era rezervat hrisoavelor voievodale, pentru semnătură, invocaţia simbolică şi iniţiale. La nici un document din acest volum nu s-a utilizat cerneală de alte culori, aşa cum se întâmplă cu actele emise în anii precedenţi. De altfel, în lotul de documente publicate în acest volum lipsesc cu desăvârşire miniaturile sau desenele în cerenală, cu excepţia unor iniţiale ornate într-o manieră de rutină.

Conform uzanţelor cancelariei, chinovarul este utilizat în mod excepţional şi pentru expunctare, adică pentru eliminarea unor pasaje dintr-un document, spre a-l aduce conform cu realitatea existentă ulterior (documentul 39). Aşa de pildă, un hrisov domnesc păstrat la DJAN Craiova, Col. Doc. XXVII/2 (documentul 328) poartă urmele unor judecăţi ulterioare, sub domnia lui Constantin Şerban, când numele a două moşii au fost scoase cu chinovar dintre cele întărite de Matei Basarab lui Bălaci şi lui Stanciul din Bâcleşul Uscat, j. Mehedinţi. În momentul când a făcut traducerea sa după hrisovul slavon din 5 februarie (documentul 52), care ni s-a conservat la DJAN Prahova, ierei Floru, faimosul dascăl de slavonie din secolul al XVIII-lea, n-a uitat să precizeze că nu a mai reprodus în „izvod", numele moşiilor pe care le-a găsit în actul original expunctate.

Tot cu ajutorul cernelii rădăcinii s-a anulat un întreg document (24 aprilie, documentul 120) în locul căruia a fost emis un altul, care ni s-a păstrat sub data de 25 aprilie, având componenţa divanului corespunzătoare anului 1653[2].

8. SIGILII

Uzanţa peceţilor atârnate este în vizibil regres în a doua jumătate a domniei lui Matei Basarab. Nici un hrisov solemn nu poartă urmele peceţilor atârnate. Practica de cancelarie generalizează sigiliul domnesc mijlociu aplicat în chinovar sau timbrat, cusut cu cerneală vişinie ca la documentul 7. Două documente prezintă timbru fix cu ceara aplicată între file : 74 şi 167. Două documente au sigilii mari (documentul 195 şi 283), iar restul, sigilii mijlocii. Domnul Matei Basarab foloseşte un sigiliu inelar de formă octogonală, ca şi în actele anilor precedenţi. Un fenomen inedit în practica adeveririi : un număr destul de mare de documente (în cea mai mare parte porunci) au rămas nesigilate, cum este de pildă cazul cu două hrisoave de întărire (documentele: 115 şi 116), unul pentru marele spătar Diicul Buicescul, iar altul pentru mănăstirea Glavacioc din aceeaşi zi, 20 aprilie. Este îndreptăţit să vedem în aceste excepţii decăderea acestei practici de autentificare şi înlocuirea ei treptată doar cu semnătura *manu propria.*

---

[2] Marcel-Dumitru Ciucă, Silvia Vătafu-Găitan, Melentina Băzgan, *Catalogul documentelor Ţării Româneşti din Arhivele Naţionale*, Bucureşti, VII, p. 327, nr. 937.

www.dacoromanica.ro

Conform uzanţelor corespunzătoare rangului lor, marele vornic Dragomir (documentul 189), marele spătar Diicu Buicescu (documentul 246) şi episcopul Serafim al Buzăului (documentul 229), întrebuinţează sigilii inelare în ceara verde.

Mai multe acte poartă un număr mare de sigilii în tuş sau în fum, de la 6 până la 12 (documentele: 208, 315). Un curios zapis al femeii Lupa, soţia lui Dumitru Lungu din Brâncoveni, prin care aceasta vinde domnului nişte ţigani asupra cărora acesta avusese preemţiune poartă o amprentă digitală, în jurul căreia scribul a scris numele vânzătoarei.

Un curios caz este cel al documentului 158, un testament al lui Lepădat căpitan, prin care lasă mănăstirii Plumbuita casă, vie şi grădină în dealul Moldovenilor. Cum autentificarea testamentului este observată cu mai multă grijă decât în cazul altor acte private, testatorul are grijă să precizeze că inelul cu care a sigilat actul „l-am îngrupat cu mine ".

9. FORMULARUL DOCUMENTELOR

Examenul actelor din anul 1650 din punct de vedere al formularului diplomatic arată că, în paralel cu o tendinţă vădită de simplificare a protocolului, se remarcă şi o mai mare libertate şi diversitate în utilizarea formulelor consacrate, o încercare de a primeni stereotipia expresiilor diplomatice.

Protocolul. Invocaţia simbolică (crucea) este în general prezentă în majoritatea actelor, simplă sau ornamentată cu vrejuri, volute şi noduri. În spiritul tradiţiei munteneşti, crucea împodobită este lungă, pe lăţimea primelor 3–4 rânduri, atât în hrisoavele domneşti, cât şi în zapisele private.

Invocaţia verbală (a Sfintei Treimi), rezervată de obicei testamentelor, se întâlneşte şi într-un zapis de vânzare (documentul 160), întocmit de dascălul Neagoe. În comparaţie cu anii anteriori, remarcăm evoluţia formularului diatelor către o structură proprie, care deocamdată presupunea două secvenţe invariabile: invocaţia verbală şi blestemul.

Intitulaţia în varianta dezvoltată se întâlneşte sporadic în unele hrisoave solemne, redactate în slavonă: „stăpânind şi domnind a toată Ţara Romanească, încă şi ţara du peste munte, Almaşului şi Făgăraşului erţegul". Varianta simplă, conţinând numele voievodului, titlul şi devoţiunea, este nelipsită în actele domneşti, atât în limba slavă, cât şi în cele în limba română, care sunt precedate de această intitulaţie în limba slavonă. În aceleaşi documente care se deschid cu invocaţia dezvoltată, urmează *filiaţia*, în formula consacrată, adoptată de Matei Basarab : „nepot marelui şi preabunului, răposatului Io Basarab voievod".

În actele private, intitulaţia cuprinde numele emitentului (cel mai adesea numai numele de botez), precedat de formula *adecă eu* şi urmat de calitatea emitentului, proveniența, descendenţa pe linie paternă sau, în cazul emitentelor,

www.dacoromanica.ro

precizarea referitoare la soţii lor. Dregătorii importanţi, care au şi competenţe judecătoreşti, ca, de pildă, marele spătar şi marele vornic, îşi enunţă direct numele şi rangul, fără să mai apeleze la formula amintită : *adecă eu.*

Inscripţia şi salutaţia, specifice stilului epistolar, sunt prezente împreună în poruncile adresate de domn marilor săi dregători, ca, de pildă, Ghiorma Alexeanu mare ban sau marelui vornic Dragomir, dar şi unui boier ca Radu.al doilea vistier din Fărcaşa, căruia domnul i se adresează plin de amabilitate „Scriem sănătate ", în ciuda faptului că pricina scrisorii este o reclamaţie împotriva vistierului (documentul 278). Se întrevede o relaţie privilegiată cu acest responsabil al finanţelor căci un alt document din 3 ianuarie 1653[3] îl aminteşte într-o pricină, alături de vistiernicul Gheorghe Caridi, printre boierii mari ai divanului. Cu multă deferenţă se adresează domnului Serafim, episcopul de Buzău : „Prea milostive şi prea luminate doamne, să fii măriia ta sănătos ! Milostivul Dumnezeu să-ţi dăruiască tot binele măriii tale !" (documentul 229).

În chip consecvent cu situaţia din anul anterior, toate hrisoavele slavone din acest an părăsesc haina retoricii protocolare, renunţându-se complet la *arengile* elaborate pe baza unor citate din Evanghelii (fericirile) sau din Psalmi. Dacă în anul 1649 un singur document se mai bucura de acest privilegiu, anul următor va fi absolut sărac în ceea ce priveşte solemnitatea discursului, acompaniată de o sobrietate a înfăţişării artistice. Cancelaria domnească se arată deci din ce în ce mai pragmatică sau ultimii ani ai domniei lui Matei Basarab sunt întunecaţi într-atât de tulburările politice interne, încât acest declin se poate observa chiar în detaliile cele mai neaşteptate cum ar fi eleganţa actelor.

Contextul. În unele scrisori, se face auzită *intervenţia*, adică precizarea că actul este rezultatul solicitării cuiva. Am notat, în monotonia repetiţiilor, un exemplu straniu ce constituie mărturia a patru megiaşi jurători către marele ban Ghiorma : „Să se ştie cu<m> au venit Voica şi cu Toma, nepotu-seu, la tine, dumneata părinte bane, Gheormo!" (documentul 214). Apelativul folosit de megiaşi denumeşte calitatea de judecător a marelui ban al Craiovei. Alte intervenţii nu ies din tiparul consacrat : „Cătră aceasta-ţi dau în ştire domnia mea pentru că aici, înaintea domni<i>i méle, la divan venit-au sluga domni<i>i méle" etc. Elemente ale *naraţiei,* legate de biografii, hiclenii, etape ale judecăţii etc. vor fi abordate în secţiunea dedicată *Conţinutului documentelor.*

Dispoziţia beneficiază uneori de motivaţii de ordin moral, care provin din autoritatea lucrului judecat, rareori invocată în documentele noastre medievale.

O altă observaţie asupra formulelor consacrate, folosite în cuprinsul dispoziţiei se referă la câteva inovaţii care întrerup monotonia tiparelor consacrate de practică. Formula „de bunăvoie şi fără nici o silă " apare astfel îmbogăţită în documentul 14 : „de a mea bunăvoie, fără nici o silă şi fără nici o gâlceavă", iar în

[3] *Ibidem*, p. 293, nr. 846.

www.dacoromanica.ro

documentul 85 : „de a noastră bunăvoie şi ca să hie un lucru tocmit şi un lucru în pace".

Asigurarea executării stipulaţiilor actului este garantată, ca de obicei, de *sancţiune.* Documentele din epoca lui Matei Basarab se disting prin asprimea *pedepselor materiale,* ajungând până la pedeapsa capitală. Din gama de pedepse corporale infamatoare nu putem să nu remarcăm documentul nr. 81, în care este vorba de câţiva rumâni din Ioneşti ai lui Trufanda vistier, a căror încercare de rebeliune împotriva slugilor stăpânului lor este drastic reprimată. Situaţia de nesupunere este generată de faptul că postelnicul Trufanda este un boier hiclean, iertat de Matei Basarab şi care se întoarce în Ţara Românească de la Constantinopol după 1645[4].Cum moşiile sale fuseseră confiscate de domn, este de presupus că rumânii nu mai erau dispuşi să recunoască obligaţia de aservire către un fost boier hiclean, chiar dacă domnul îl iertase şi îi restituise proprietăţile confiscate. Într-o primă fază, Trufanda se plânge domnului că rumânii i-au agresat slugile, iar răspunsul domnului este să-i „slutească" şi să-i dea prin târg. Este evident că domnul doreşte să dea un caracter de exemplaritate acestei pedepse şi de aceea insistă să o facă publică, ca şi în alte cazuri. În faza a doua, intervine instituţia chezăşiei, la care rumânii apelează spre a nu mai fi purtaţi la domnie. În faza a treia intervin două componente exterioare justiţiei : rugămintea şi iertarea: chezaşii împreună cu întregul sat se roagă de Trufanda postelnic să-i certe pe vinovaţi în sat şi să nu-i dea pe mâna slugilor domneşti. O interpelare violentă a domnului este adresată lui Iane postelnic şi lui Anghelet din oraşul Argeş, în chestiunea rumânilor fugiţi de pe moşia Prăvăleni a mănăstirii Argeş şi reclamaţi de egumenul acesteia. Se constată că cei doi boieri i-au folosit pe rumâni la arat şi cules cânepa, în loc să o predea egumenului. Faptul de a-i fi ascuns astfel devine, în exprimarea domnului, o metonimie şi o metaforă: „le-aţi dat voi frunza şi aţi fost voi gropi de rumânii mănăstirii" (documentul 105). Într-un alt caz de fugă a rumânilor din Cernăteşti de pe moşia mănăstirii Glavacioc, vinovaţii sunt pedepsiţi aşa cum se intenţionase şi în documentul amintit mai sus: sluţirea, adică raderea bărbii şi datul prin târg (documentul 115). Documentul ne arată că pedeapsa sluţirii nu mai era, în această epocă, sinonimă cu mutilarea, ci cu degradarea fizică.

Pedeapsa spirituală sub forma blestemului, în variantele dezvoltate sau mai restrânse, nu lipseşte din testamente, precum şi din hrisoavele solemne. Un caz aparte îl formează documentele emise de patriarhul Paisie al Ierusalimului. Reglementând o pricină între rumânii din Poienari şi negustorii Milea şi Proca din Câmpulung, înaltul prelat utilizează o formă mai puţin întâlnită de blestem, chiar dacă mai abreviată: „iar de nu, să cază sub blestem ceia ce-i mozaviresc să-i rumânească, să-i bată Dumnezeu pre aceia şi în trup şi în suflet, să fie de peire în zilele vieţii lor şi niciodată binele să nu-l vază, ce cu de trei ori să fie anathema şi

[4] În acest an se întorsese din „ Ţara Turcească » fiul său, Iordache , v. DRH, B, vol. XXX, p. 353.

www.dacoromanica.ro

spuza să fie partea paharului. Acestea să-i fie a le nimeri în valea matcei focului şi să fie de către umerenia noastră proclet şi afurisit în veci" (documentul 248).

10. CONŢINUTUL DOCUMENTELOR

1. *Cel mai însemnat eveniment al anului 1650 din viaţa Bisericii din* Ţara Românească despre care mărturisesc câteva dintre actele ce ne-au parvenit este *prezenţa în Ţara Românească a patriarhului Paisie al Ierusalimului*, atestată în perioada aprilie-septembrie. Speţele în care acesta apare ca instanţă ecleziastică sunt legate exclusiv de testamente şi danii pioase, dar şi de un caz complicat, ce are ca şi conţinut juridic în chip aparent o eliberare din rumânie. Gavrilaşco spătar, fiul lui Mârzea vornic eliberează, pentru pomana sufletului său, opt rumâni din Poienari şi din Jugur. Aceştia, dorind să-şi răscumpere şi moşia, se împrumută la doi negustori din Câmpulung, Milea şi Proca. Mai târziu, nişte „boiari au băgat mozavirii la inema lui Gavrilaşco spătar". De fapt rolul patriarhului este acela de a credita, prin jurământ, prezumţia de nevinovăţie a celor doi negustori (documentul 248 din 21 august). Cu toate acestea, speţa este tot o danie pioasă, iar modul în care se desfăşoară ancheta nu implică alte modalităţi procedurale decât cele specifice instanţelor ecleziastice : jurământul şi blestemul. Este firesc ca prezenţa înaltului ierarh să aducă beneficii patriarhiei sale, prin încurajarea daniilor directe sau indirecte, adică în beneficiul metohurilor. O astfel de danie pioasă este cea a jupaniţei Stanca, fiica banului Hamza din Pârâiani, soră cu marele postelnic Danciul Pârâianu[5], ctitor al mănăstirii Polovragi, închinată, prin voinţă proprie, patriarhiei de Ierusalim (documentul din 6 iulie 1648)[6]. Împrejurările în care se produsese această afierosire sunt consemnate în acest act fondaţional : Danciu fusese trimis în 1632 ca şi capuchehaie la Constantinopol, prilej cu care făcuse această închinare. De altfel patriarhul Paisie întărise dania din 1648 la două zile după actul semnat de Danciu Pârâianu şi fixase, de comun acord cu ctitorul, clauzele actului fondaţional. În pomelnicul fixat cu acest prilej se găsea şi numele sorei sale, Stanca. Doi ani mai târziu, profitând de prezenţa în Ţara Românească a patriarhului Ierusalimului pe care-l numeşte duhovnic său personal, jupâneasa se asociază fratelui ei ca şi ctitoră, neavând copii cu „boierii" pe care i-a avut ca soţi. Această solidaritate de familie pe linie consanguină laterală este un fenomen mai rar şi merită să fie amintit aici, dar şi inserat în contextul unor studii dedicate actelor fondaţionale.

Tot în cadrul *relaţiilor ctitorului cu fundaţia sa monastică,* putem încadra câteva exemple de respectare a autorităţii acestuia de către egumenul mănăstirii.

---

[5] N. Stoicescu, *Dicţionarul marilor dregători*, Bucureşti, 1971, p. 274.
[6] Al. Ştefulescu, *Polovragii*, Târgu Jiului, 1906, p. 91-99.

www.dacoromanica.ro

Un caz care are deja o istorie semnificativă este cel al relației speciale dintre însuși domnul țării și egumenul Melchisedec de la Câmpulung. Dacă mănăstirea dorește să aprobe eliberarea unor rumâni în schimbul unor țigani pentru care rumânii se pun chezași, atunci domnului, în calitate de ctitor, i se cere îngăduința (documentul 12). Aceluiași vrednic ieromonah i se recunosc, ca în fiecare an, meritele și chibzuința, cu ocazia bilanțului economic pe care îl întocmește o comisie trimisă de domnul ctitor. Acest control „până la un cap de ață", în ceea ce privește administrația averii manăstirii (moșii, odăjdii, bucate, vite) a fost efectuat de mitropolitul Ștefan și de clucerul Ghinea, dar o astfel de verificare de către mandatații ctitorului domnesc nu va mai fi poruncită pe viitor, domnul mulțumindu-se să îndreptățească de acum înainte controlul stareților și bătrânilor mănăstirii, întrucât gestiunea a fost găsită în bună rânduială.

În sfârșit, alte două exemple din aceeași serie de fapte subliniază acest raport reglementat juridic. Două mănăstiri, Arnota și Butoiul, fac un schimb de moșii cu rumâni în fața domnului, fondatorul celui dintâi lăcaș, a divanului, în prezența ctitorilor mănăstirii Butoiul (Leca vornicul și fratele său, Udrea, și a tuturor rudelor acestora), a episcopilor și a mitropolitului (documentul 63). Dintr-o inscripție publicată în 1929[7], se știe că al doilea ctitor al mănăstirii Butoiul a fost Spahiul, mare șufar împreună cu soția sa, Voica. Această inscripție este reprodusă după o condică în care se regăsesc și falsuri, după cum a arătat Nicolae Iorga. În aceeași condică, publicată de Nicolae Bănescu, în traducere, după revista „Byzantion"[8], se află un act datat 13 septembrie 1650 prin care mănăstirea Butoiul ar fi fost închinată de către patriarhul Paisie al Ierusalimului mănăstirii Sfântul Ștefan de la Meteore. Menționăm aici că fiind singura sursă a informației despre această presupusă gramată de afierosire și coroborând cu argumentele lui Nicolae Iorga, care suspectează pe alcătuitorul condicii de intenția de a demonstra apăsat închinarea mănăstirii către Meteore, nu am reținut acest document spre a-l publica în volumul de față.

În schimb, mai multe informații din perioada 1648-1649 (inscripția de pe o cădelniță, reprodusă de Iorga, un document de danie către mănăstirea Butoiul-Potoc din 4 iulie 1646[9]) ne indică cu siguranță că marele șufar este într-adevăr al doilea ctitor al mănăstirii, ca urmaș legitim al primului ctitor, un ipotetic Vladislav

[7] N. Iorga, *Două mănăstiri dâmbovițene*, în BCMI, 1929, XXII, p. 24.

[8] N. Bănescu, *Acte grecești de peste hotare*, în „Neamul românesc literar", 1911, p. 394-395.

[9] Marcel Ciucă, Silvia Vătafu-Găitan, *Catalogul documentelor Țării Românești*, București, 1994, vol. VI, p. 215, nr. 551.

www.dacoromanica.ro

al II-lea. De ce documentul 63 din 1650 nu îl pomeneşte măcar pe acest boier din Vâlsăneşti, ci îi prezintă ca pe ctitori legitimi pe boierii din Băneşti, despre care actele de epocă nu ne lasă să credem că ar fi manifestat un interes faţă de această mănăstire ? Cu datele care le avem la dispoziţie nu ne este posibil să stabilim o legătură de rudenie între cei doi fraţi din Băneşti şi familia puternicilor boieri din Vâlsăneşti.

Un alt document, purtând data de 30 mai întăreşte lui Sava logofăt din Furduieşti o ocină în Culcaţii de Jos, ce se cheamă Frăjasca, în judeţul Dâmboviţa, cumpărată de tatăl său, Oancea logofăt, în zilele lui Radu Şerban. Acest Oancea făcea parte dintre apropiaţii domnului, în pribegia sa îndelungată la Viena[10]. Ştim despre el că a fost şi eroul unui proces de revendicare a unor moşii donative, dăruite de patronul său domnesc. O anchetă din 3 octombrie 1634 îl găseşte vinovat de sperjur şi numai vârsta înaintată îl absolvă de pedeapsa tăierii mâinilor[11]. Nimic neobişnuit în această confirmare domnească, numai că pe această moşie se afla construită mănăstirea Panaghia, ctitoria banului Udrea Băleanul, ucis de Simion Movilă şi îngropat în acest lăcaş. Un document din 6 martie 1629 ne istoriseşte împrejurările dramatice în care voinţa testatorului s-a exprimat şi în scris, şi cu „limbă de moarte" : „Şi când a pierit Udrea banul de sabie, în zilele lui Simion voievod, iar Udrea banul, el a strigat atunci cu mare glas, ca să fie aceste sate mai sus-zise şi vecini şi dedine toate la sfânta mănăstire Panaghia"[12]. Nepotul ctitorului, clucerul Gheorhe Băleanul „se scoală cu pâră" la divan, pretinzând că moşia Frăjasca nu e a lui Sava din Furduieşti, ci a fost a unchiului său, care n-a avut însă cărţi domneşti, spre deosebire de logofătul Sava care posedă hrisoavele lui Şerban vodă. Confruntat cu proba jurământului (lege de 12 boieri) pentru a mărturisi împotriva cărţilor lui Radu Şerban, Gheorghe Băleanu „nu s-au apucat să jure". Cazul în speţă prezintă mai multe aspecte interesante. Documentul aduce lămuriri mai precise în ceea ce priveşte localizarea mănăstirii Panaghia, azi dispărută. Localizată de editorii volumului XXII al DRH Seria B lângă mănăstirea vecină Gorgota, Panaghia se afla pe ocina Culcaţii de Jos sau Valea Seacă. Hotarele în funcţie de o serie de topice locale se precizează şi într-un document târziu, după ce ea devenise metoh al Nucetului, neglijată fiind de ctitori : „şi aşa merge pe apa

[10] Violeta Barbu, *Cronică de familie. Eseu asupra familiei patrimoniale în Ţara Românească în secolul al XVII-lea* în „ Revista de istorie socială ", I, 1996, p. 33.

[11] C. Rezachevici, *Domeniul boieresc al lui Radu Şerban*, în „Studii", XXIII, 1970, 3, p. 483.

[12] DRH, B, vol. XXII, p. 458.

www.dacoromanica.ro

Slănic şi apucă pe Slănic în jos, alăturea cu moşiia Golgotii până dă iarăşi la gura vâlcelii Vâlcăniţii. Aceasta este moşia pe care se află şi zidurile mănăstirii"[13].

În al doilea rând, litigiul repune problema dreptului de proprietate al ctitorilor asupra fundaţiilor lor. Gheorghe Cronţ în studiul său din urmă cu patru decenii[14] e de părere că, din punct de vedere al dreptului ctitoricesc, dreptul fondatorilor asupra bunurilor fondaţionale nu puteau fi identice cu cele asupra bunurilor personale. E de presupus că domnul face această distincţie, iar în cazul judecat de el dă dreptate proprietarilor mai recenţi ai moşiei pe care era ridicată mănăstirea, în ciuda faptului că Oancea logofăt, care cumpărase moşia după întoarcerea lui în ţară, fusese dovedit, ce-i drept cu altă ocazie, drept sperjur. Pe de altă parte, neputinţa lui Gheorghe clucer de a jura „fiindcă n-au avut carte", în calitate de urmaş al ctitorului, descalifică, în ochii domnului, contestarea titlului de proprietate al lui Sava din Furduieşti. Actele pe care mănăstirea le poseda la sfârşitul secolului sunt evocate toate în documentul citat din 8 iunie 1798; e vorba de testamentul fondaţional al ctitorului din 1598 şi de hrisovul din 1617 al lui Alexandru Iliaş. Ele existau probabil şi în 1650, dar priveau un domeniu pe care ctitorul îl constituise ca sursă de hrană pentru fundaţie, nu şi pământul pe care ridicase mănăstirea, despre care nu avem un alt indiciu, în afară de acela că nu făcuse parte din moşiile de baştină ale Bălenilor. Strategia banului Udrea a fost aceea de a cumpăra moşiile donate ctitoriei, în aşa fel încât, murind fără de urmaşi, fraţii săi să nu fie păgubiţi cu nimic de moştenirea averilor părinteşti.

2. Am reţinut pentru aceste pagini introductive şi câteva aspecte legate de *instutiţia domniei ca organism administrativ-judecătoresc*. Uimitoare prin autoritarismul limbajului sunt câteva porunci domneşti, care sancţionează drastic diverse abuzuri sau fărădelegi. Cea adresată călăraşilor din Lupeşti care refuzaseră să plătească vinăriciul cuvenit mănăstirii Radu -Vodă conţine câteva pasaje în care răbufneşte mânia bătrânului domn împotriva celor care îi nesocotesc autoritatea: „În ce chip vă faceţi voi mai mari decât porunca domniei mele?... Am înţeles domnia mea că tu, Nedelco şi tu, Trandafire, porci de câine, vă faceţi mai ispravnici; nimic glumă să nu pară, că apoi capetele voastre ştiu" (documentul 298). Nu sunt cruţate nici feţele bisericeşti, atunci când se fac vinovate de încălcări ale legii. Pârâţi de logofătul Radu Dudescu că strică sistematic hotarul moşiei sale,

[13] G. Potra, *Tezaur documentar al judeţului Dâmboviţa*, Muzeul Judeţean Dâmboviţa, 1972, p. 922, doc. din 8 iunie 1798.

[14] Gherghe Cronţ, *Dreptul de ctitorie în Ţara Românească şi Moldova. Constituirea şi natura juridică a fundaţiilor din Evul Mediu*, în SMIM, IV, 1960, p. 110.

www.dacoromanica.ro

călugării de la mănăstirea Sfânta Troiţă din Bucureşti au parte de epitete grave, certarea fiind pe potriva condiţiei monastice, considerată incompatibilă cu atari abuzuri : „De care lucru, fiind voi nişte părinţi, ca să puteţi face nişte lucruri ca acestea, că ştiu domnia mea că toate Malahia le face..." (documentul 160). Aluzia la cunoscutul personaj biblic, de numele căruia este legat un viciu grav, este cât se poate de semnificativă. Deşi ne aflăm cu numai doi ani înainte de imprimarea marelui corpus de legi din 1652, apelul la cutumă e insistent. În diverse judecăţi sunt invocate „legea şi obiceiul ţării şi al moşiilor" (documentul 58), „obiceiul vechi al bălţilor" (documentul 156), „obiceiul moşiilor şi al ocinelor ", adică măsurarea în lung şi nu în curmeziş (documentul 233). Transgresarea acestuia din urmă are consecinţe grave chiar pentru boieri. Cazul petrecut la Dobroteni este pilduitor atât pentru voinţa de echitate exprimată de modul în care se judecă pricina dintre moşnenii şi roşii satului şi vornicul Iordache din Cozleci şi Preda sluger, fiul lui Buzinca comis, dându-li-se câştig de cauză celor dintâi, ci şi pentru intransigenţa arătată de domn faţă de pervertirea cutumei. Moşnenii Dobrotenilor hălăduiau cu pace pe moşia lor „din descălecata ţării" şi pe hotarele fixate de aga Niţă, până când cei doi boieri împreună cu 12 boieri hotarnici, având moşie în sat cumpărată pe răvaşe domneşti fără voia moşnenilor, se apucă să măsoare hotarele în curmeziş, nu în lung cum era „obiceiul ocinelor" din strămoşi[15]. Prin urmare, moşnenii fură alungaţi din moşiile lor de baştină şi din vii. Cu mic cu mare, se plâng în divan, iar domnul le dă lege 24 de boiari şi pe Nicoară portar să refacă hotărniciile, dar cei doi boieri vicleni, speriaţi de întorsătura pe care o iau lucrurile, cad cu rugăciune la domn în divan să fie iertaţi. Le-a fost dat să nu aibă parte de clemenţă. În ciuda rangului, sunt supuşi unei severe pedepse corporale, bătaia cu toiege la scară „ca pe nişte oameni răi şi vicleni şi împresurători de moşiile oamenilor"; pedeapsa corporală este acompaniată de o amendă uriaşă de 1000 de ughi pentru sperjur.

Câteva date întregesc de asemenea imaginea pe care o avem asupra evoluţiei procedurii de judecată. Jurământul pe Evanghelie, probă extremă atunci când documentele scrise lipsesc, este folosit cu precauţie şi numai după ce s-au epuizat alte modalităţi probatorii sau după ce mitropolitul explică importanţa acestui jurământ. Prima situaţie o regăsim înfăţişată într-o carte de judecată din 13 ianuarie[16] (documentul 26), dată lui Preda vornic şi cetaşilor săi din Cislău.

[15] Cf. Nicolae Stoicescu care este convins că până la Regulamentul organic „se măsura de obicei lăţimea cu unităţi de lungime", *Cum măsurau strămoşii*, Bucureşti, 1971, p. 107-110.

[16] Documentul a fost publicat de Dimitrie Ionescu, *Un document din Săcuieni*, în RI, XVIII, 1932, nr. 7-9, p. 261-263.

www.dacoromanica.ro

Reclamanţii sunt alţi boieri din Lereşti pentru o parte de moşie din Tega. Boierii din Cislău afirmă că au pierdut cărţile de cumpărătoare, de aceea domnul le dă la mijloc 6 boieri jurători. Aceştia anchetează asupra moşiei, dar nu mai găsesc nici un martor al acelei cumpărători de demult „nu au găsit pe nimeni din vremea aceea " şi au hotărât ca ambele părţi să jure. Reclamanţii neputând să jure, rămâne ca Preda vornic să-şi arate dreptatea acceptând proba jurământului pe Evanghelie. Se constată că această probă intervine de abia într-o a treia etapă, după ce s-au epuizat alte căi de soluţionare a litigiului. În cazul al doilea, episcopul Serafim al Buzăului trebuie să ia ca mărturie, pe baza răvaşelor domneşti trimise cu portarul, jurământul pe Evanghelie al unor diaconi care au cumpărat nişte vii. Episcopul le-a arătat ce este jurământul „ca să socotească, să nu-şi piarză sufletele". Insistenţa asupra consecinţelor sperjurului poate fi interpretată şi ca o încercare de a recupera importanţa pierdută a acestui tip de probatoriu.

Editorii îşi fac o datorie de onoare în a preciza că în realizarea acestui volum sunt tributari muncii de depistare a documentelor, realizată de generaţiile anterioare de editori ai colecţiei, între care amintim aici, cu toată deferenţa pe: P.P. Panaitescu, Aurelian Sacerdoţeanu, Damaschin Mioc, Aurora Ilieş, Olimpia Diaconescu, Coralia Fotino, Saşa Caracaş etc. Transcrierile vechi, reprezentând aproape jumătate din totalul documentelor, au fost colaţionate cu originalele şi modificate potrivit normelor filologice enunţate în prefaţa volumului DRH B XXX. Mulţumim de asemenea tuturor celor care au înlesnit accesul la fonduri şi depozite în care se păstrează materialul transcris în acest volum. Gratitudinea noastră se îndreaptă în mod special către Domnul Constantin Bălan, de al cărui sprijin generos am beneficiat şi la realizarea acestui volum şi care a avut răbdarea să citească în forma finală partea slavonă, realizată de Gheorghe Lazăr. Doamnei Manuela Popescu-Mihuţ, care a transcris şi a tradus pentru acest volum documentele în limba greacă, precum şi Doamnei Niculina Florea, redactorul din partea Editurii Academiei, pe al cărei devotament şi competenţă ne-am bizuit mereu în această întreprindere dificilă, le exprimăm şi aici recunoştinţa noastră.

Violeta Barbu

www.dacoromanica.ro

PRESCURTĂRI - BIBLIOGRAFIE

Andreescu M., *M-rea Trivale*	= Andreescu, Mihail *Istoricul mănăstirii Trivale*, Bucureşti, 2001.
Andreescu, *Documente*	= Andreescu, Şt., *Documente privitoare la Mareş Băjescu şi la ctitoriile sale*, în „Mitropolia Olteniei", an. XVIII, 1966, nr. 7–8, p. 697–705.
Andreescu, *M-rea Cornet*	= Andreescu, Şt., *Trei veacuri de la întemeierea mănăstirii Cornet şi a bisericii de la Băjeşti (1666–1966)*, în „Mitropolia Olteniei", an. XVIII, 1966, nr. 7–8, p. 674–687.
Aricescu, *Indice*	= Aricescu, C., *Indice de documentele aflate în Arhiva Statului şi nepublicate încă*, în „Revista istorică a Arhivelor României", Broşura I, Bucureşti, 1874, Broşura II, Bucureşti, 1876.
Băjan, *Doc. câmpulungene*	= Băjan, D. J., *Documente câmpulungene*, în „Anuarul Institutului de Istorie Cluj", vol. III, 1926, p. 740.
Bălaşa, *Documente*	= Bălaşa, D., *Documente privitoare la istoria Olteniei*, în „Mitropolia Olteniei", an. XLVII, 1995, nr. 1–2, p.

www.dacoromanica.ro

	120–127; an. XLVII, 1995, nr. 3–6.
Berbecaru, *Doc. de la Matei Basarab*	= Berbecaru, Valeriu, *Două documente inedite de la Matei Basarab*, în „Studia Valachica", II, 1970, p. 247–251.
Berechet, *Un document de la 1650*	= Berechet, Ştefan, *Un document de la 1650*, în „Spicuitor pe ogor vecin", I, 1920, p. 66–67.
Bodogae, *Ajutoare româneşti*	= Bodogae, *Ajutoare româneşti la mănăstirile din Sfântul Munte Athos*, Bucureşti, 1940
Bogdan, D., *Daniile româneşti*	= Bogdan, Damian P., *Despre daniile româneşti la Athos*, în „Arhiva românească", VI, 1941, p. 263–309.
Caproşu, Mioc, *Documente slavo-române*	= Caproşu, I., Mioc, D., *Documente slavo-române în arhivele din U.R.S.S.*, în SMIM, X, 1983, p. 115-134.
Cat. Ţ. Rom., VI	= *Catalogul documentelor Ţării Româneşti din Arhivele Statului*, VI (1645–1649), întocmit de Marcel-Dumitru Ciucă şi Silvia Vătafu-Găitan, Bucureşti, 1993.
Cărăbiş, *Doc. jud. Gorj*	= Cărăbiş, Vasile, *Documente din judeţul Gorj – sec. XVII*, în „Mitropolia Olteniei", an. XXV, 1973, nr. 1–2, p. 164–168.
Cărăbiş, *Valea Jaleşului*	= Cărăbiş, Vasile, *Documente de pe Valea Jaleşului*, Târgu Jiu, 1972.

www.dacoromanica.ro

Cândea, *Mărturii* = Cândea, Virgil, *Mărturii româneşti peste hotare*, vol. I, II, Bucureşti, 1991, 1998.

Cernovodeanu, *Doc. rom.* = Cernovodeanu, P., Demény, L., Dumitrescu, Lucia, *Documente româneşti din secolele XVI–XVII în Arhivele Statului din Sfântu Gheorghe*, în „Aluta", Muzeul Sf. Gheorghe, 1970, I, p. 137–156; 1971, II, p. 175–196.

Chihaia, *Date noi* = Chihaia, Pavel, *Date noi despre bisericuţele rupestre din munţii Buzăului*, în „Glasul Bisericii", XXXIII, 1974, nr. 5–6, p. 507–517.

Chiriţă, *Boierii Brâncoveni* = Chiriţă, Ilie, *Boierii Brâncoveni (Adaosuri)*, în „Arhivele Olteniei", an. XV, 1936, nr. 86–88, p. 353–358.

Chiriţa, *Doc. brâncovene* = Chiriţă, Ilie, *Documente brâncovene şi oltene*, în „Arhivele Olteniei", an. XVII, 1938, nr. 95–96, p. 71–80; an. XVIII, 1939, nr. 101–103, p. 137–140.

Cipariu, *Muntele Athos* = Cipariu, Timotei, *Muntele Athos şi monasterile lui*, în „Archiva pentru filologie şi istorie", nr. 10, 1867, p. 195–200.

Creţeanu, *Schit. Topolniţa* = Creţeanu, Radu, *Documentele schitului Topolniţa*, în „Mitropolia Olteniei", an. XV, 1963, nr. 5–6, p. 449–464.

www.dacoromanica.ro

Cristescu, *M-rea Arnota*	= Cristescu, D., *Sfânta mănăstire Arnota*, Rm. Vâlcea, 1937.
Dache, *Dezvoltarea Bucureştilor*	= Dache, Petre, *Consideraţii privind dezvoltarea Bucureştilor în vremea lui Matei Basarab*, în „*Matei Basarab şi Bucureştii*", Muzeul de istorie a municipiului Bucureşti, Bucureşti, 1983, p. 23–29.
Dinculescu, *Doc. privitoare la starea ţăranilor*	= Dinculescu, N. G., *Documente privitoare la starea ţăranilor*, în „Arhivele Olteniei", nr. 7, 1923, p. 219–223.
Doc. jud. Teleorman	= Direcţia Generală a Arhivelor Statului, *Documente referitoare la istoria judeţului Teleorman 1441–1700. Catalog*, vol. I, Bucureşti, 1989.
Donat, *Despre schitul Zdrelea*	= Donat, Ion, *Despre schitul Zdrelea sau Roaba. O ctitorie necunoscută a Craioveştilor*, în „Arhivele Olteniei", an. XIV, nr. 79–82, 1935, p. 344–359.
Dumitraşcu, Tamaş, *Râmnicul medieval*	= Dumitraşcu, Gheorghe, Tamaş, Corneliu, *Râmnicul medieval. Studii şi documente*, Rm. Vâlcea, 1995.
Erbiceanu, *Monastirile româneşti*	= Erbiceanu, C., *Material pentru istoria universală bisericească şi laică a românilor. Monastirile româneşti*, în BOR, an. XIII, 1889–1890, p. 280–287.

www.dacoromanica.ro

Filitti, *Condica*	= Filitti, I. C., *Condica Poenarilor-Almăjani*, în „Arhivele Olteniei", VIII, 1929, nr. 43–44, p. 284–308.
Fortunescu, *Creţeştii şi Brădeştii*	= Fortunescu, C. D., Florescu, G. D., Romanescu Marcel, *Două neamuri oltene: Creţeştii şi Brădeştii*, Craiova, 1944.
Georgescu, *Dreptul rom.*	= Georgescu, Valentin Al., *Preemţiunea în istoria dreptului românesc. Dreptul de protimisis în Ţara Românească şi Moldova*, Bucureşti, 1965.
Ghibănescu, *Surete*	= Ghibănescu, Gh., *Surete şi izvoade*, vol. V, Iaşi, 1908; vol. VI, Iaşi, 1909.
Giurescu, *Stud. de ist. soc.*	= Giurescu, C., *Studii de istorie socială*, Bucureşti, 1943.
Giurescu, *Matei Basarab*	= Giurescu, Constantin C., *Matei Basarab, cel mai mare ctitor bisericesc al neamului nostru. Ştiri noi despre lăcaşurile lui*, în vol. *Prinos închinat Î. P. S. Nicodim, patriarhul României*, Bucureşti, 1946, p. 167–176.
Grecianu, *Genealogiile*	= Grecianu, Ştefan D., *Genealogiile documentate ale familiilor boiereşti*, vol. I–III, Bucureşti, 1913–1916.
Hurmuzaki, *Documente*	= Hurmuzaki, *Documente privitoare la istoria românilor*, XV, part. a II-a (*Acte şi scrisori din Arhivele oraşelor ardelene (Bistriţa, Braşov, Sibiu), publi-*

www.dacoromanica.ro

	cate după copiile Academiei Române de N. Iorga), Bucureşti, 1913.
Ionaşcu, *Acte şi însemnari*	= Ionaşcu, Ion, *Acte şi însemnări relative la boerul muntean Sandu Bucşănescu († 1760)*, în „Arhivele Olteniei", 1934, an. XIII, nr. 74–76, p. 328–337.
Ionaşcu, *Bis., chipuri şi doc.*	= Ionaşcu, Ion, *Biserici, chipuri şi documente din Olt*, Craiova, 1934.
Ionaşcu, *M-rea Curtea de Argeş*	= Ionaşcu, Ion, *Din relaţiile mănastirii Curtea de Argeş cu orăşenii argeşeni*, în „Revista istorică română", vol. XIV, fasc. II, 1944, p. 458–466.
Ionescu, *Săcuieni*	= Ionescu, Dimitrie, *Un act din Săcuieni*, în „Revista istorică", an. XVIII, 1932, nr. 7–9, p. 261–263.
Ionescu, G. M., *Ist. Cotrocenilor*	= Ionescu, G. M., *Istoria Cotrocenilor, Lupeştilor (Sf. Elefterie) şi Grozăveştilor.* Studiu bazat pe documente din Arhivele Statului, din secţiunea Manuscriselor de la Academia Română, Bucureşti, 1902.
Iorga, *St. şi doc.,*	= Iorga, Nicolae, *Studii şi documente cu privire la istoria românilor*, vol. V, Bucureşti, 1903.
Lehr, *Factori*	= Lehr, Lia, *Factori determinanţi în evoluţia demografică a Ţării Româneşti în secolul al*

www.dacoromanica.ro

	XVII-lea, în SMIM, VII, 1974, p. 161–203.
Muşeţeanu, *Glavacioc*	= Muşeţeanu, pr. Ioan, *Mănăstirea Glavacioc. Monografie istorică*, Bucuresti, 1933.
Nandriş, *Doc. Athos*	= Nandriş, Gr., *Documente româneşti în limba slavă din mănăstirile Muntelui Athos. 1372–1558*, publicate după fotografiile şi notele lui Gabriel Millet, Bucureşti, 1937.
Năsturel, *Genealogia Năsturelilor*	= Năsturel, P. V., *Genealogia Năsturelilor*, în „Revista pentru istorie, archeologie şi filologie", vol. XI, 1910, p. 37–71, 282–330; XII, 1911, p. 7–43; XIII, 1912, p. 46–90.
Obedeanu, *Dumitru Filişanu*	= Obedeanu, Const. V., *Dumitru Filişanu*, în „Arhivele Olteniei", VII, 1928, nr. 39–40, p. 415–418.
Pleşia, Andreescu, *M-rea Gruiul*	= Pleşia, Dan, Andreescu, Ştefan, *Mănăstirea Gruiul*, în „Glasul Bisericii", XXIV, 1965, nr. 11–12, p. 121–154.
Pleşia, *Schit. Topolniţa*	= Pleşia, Dan, *Tot cu privire la Schitul Topolniţa*, în „Mitropolia Olteniei", an. XV, 1963, nr. 5–6, p. 347–361.
Potra, *Contrib. ist. ţiganilor*	= Potra, George, *Contribuţiuni la istoricul ţiganilor din România*, Bucureşti, 1939.
Potra, *Despre vinărici*	= Potra, George, *Despre vinărici şi vinăricei în Ţara Românească*, în „Museum.

www.dacoromanica.ro

	Studii şi comu-nicări de istorie şi etnologie", Goleşti, Argeş, 1980.
Potra, *Doc. Bucureşti*	= Potra, George, *Documente privitoare la istoria oraşului Bucureşti (1594–1821)*, Bucureşti, 1961.
Potra, *Matei Basarab*	= Potra, Gorge, *Matei Basarab în lumina unor documente referitoare la răsplătiri de servicii, iertări de rumânie şi ordine date*, în „Matei Basarab şi Bucureştii", Muzeul de istorie a municipiului Bucureşti, Bucureşti, 1983, p. 35–47.
Potra, *Tezaurul*	= Potra, George, *Tezaurul documentar al judeţului Dâmboviţa (1418–1800)*, Târgovişte, 1972.
Potra, *Ţiganii*	= Potra, George, *Despre ţiganii domneşti, mănastireşti şi boiereşti*, în „Revista istorică română", vol. V–VI, 1935–1936, p. 295–320.
Răuţescu, *Câmpulung Muscel*	= Răuţescu, pr. Ioan, *Câmpulung Muscel, Monografie istorică*, Câmpulung, 1943.
Răuţescu, *Contribuţii*	= Răuţescu, Ioan, *Contribuţii la cunoaşterea preoţimii de mir din trecut*, în BOR, XLII, 1918, p. 15–21.
Răuţescu, *Dragoslavele*	= Răuţescu, Ioan, *Dragoslavele*, ed. a II-a, Câmpulung, 1937.
Răuţescu, *Topoloveni*	= Răuţescu, Ioan, *Topoloveni*, 1939.

www.dacoromanica.ro

Romanescu, *Brădeşti*	= Romanescu, Marcel, *Ceva despre Brădeşti*, în „Arhivele Olteniei", 1943, an. XXII, nr. 125–130, p. 50–74.
Sacerdoţeanu, Regleanu, *Facsimile*	= Sacerdoţeanu, Aurelian, Regleanu, Mihail G., *Culegere de facsimile-serie greacă*, Bucureşti, 1942.
Sachelarescu, *Plumbuita*	= Sachelarescu, Ion, *Din istoria Bucureştilor. Plumbuita*, Bucureşti, 1940.
Stoicescu, *Dicţ. marilor dregători*	= Stoicescu, Nicolae, *Dicţionar al marilor dregători din Ţara Românească si Moldova, sec. XIV–XVII*, Bucureşti, 1971.
Ştefănescu, *Catalog*	= Ştefănescu, Liviu, *Catalogul documentelor epocii lui Matei Basarab păstrate în colecţiile Muzeului de istorie a municipiului Bucureşti*, în *Matei Basarab şi Bucureştii*, Muzeul de istorie a municipiului Bucureşti, Bucureşti, 1983.
Ştefulescu, *Din trecutul Gorjului*	= Ştefulescu, Al., *Din trecutul Gorjului. Satele disparute. Satele care şi-au schimbat numele. Configuraţia Gorjului. Culele*, în „Societatea Geografică Română". Buletin, an. XXVIII, 1907, nr. 1, p. 17–160.
Ştefulescu, *Doc. slavo-rom.*	= Ştefulescu, Al., *Documente slavo-române relative la Gorj (1406–1665)*, Târgu Jiului, 1908.
Ştefulescu, *Gorjul ist. şi pit.*	= Ştefulescu, Al., *Gorjul istoric şi pitoresc*, Târgu Jiu, 1904.

www.dacoromanica.ro

Ştefulescu, *Polovragii*	= Ştefulescu, Al., *Polovragii*, Târgu Jiului, 1906.
Ştefulescu, *Strâmba*	= Ştefulescu, Al., *Strâmba*, Târgu Jiului, 1906.
Ştefulescu, *Tg. Jiul*	= Ştefulescu, Al. *Istoria Tg. Jiului*, ed. a II-a, Târgu Jiului, 1906.
Ştefulescu, *Tismana*	= Ştefulescu, Al., *Mănăstirea Tismana*, ed. a II-a, Bucureşti, 1909.
Tezaur dâmboviţean	= Direcţia Generală a arhivelor Statului, *Din tezaurul arhivistic dâmboviţean. Catalog de documente (1526–1848)*, Bucureşti, 1993.
Tezaur vâlcean	= *Tezaur medieval vâlcean. Catalogul documentelor de la Arhivele Statului din Râmnicu - Vâlcea (1388–1715)*, întocmit de Corneliu Tamaş, Ioan Soare, Carmen Andreescu, vol. I, Bucureşti, 1983.
Trandafirescu, *Album*	= Trandafirescu, Natalia, *Album de paleografie greacă*, Bucureşti, 1993.
Vitan, *Stăneşti*	= Vitan, Ion, *Stăneşti din judeţul istoric Muscel. Documente, 1502–1968*, Bucureşti, 2002.
Vlădăianu, *Boierii din Cernaia*	= Vlădăianu, Ion, *Boierii din Cernaia*, în „Arhivele Olteniei", XIX, 1940, nr. 107–112, p. 60–66, anexe p. 83–94.

www.dacoromanica.ro

REZUMATELE DOCUMENTELOR

1. *<Cca. 1650>*. Foiţa délniţelor lui Arsenie sluger de la Izvorani, pe care le deţin: Manolie, Giura, Dumitru Cortofleş, popa Oprea din Piteşti şi alţii.

2. *<Cca 1650>*. Mărturie pentru locurile cumpărate de Dumitru şi Theodor, fiii lui Neguţ, fost vătaf, de la Stan din Ţâţa, j. Dâmboviţa.

3. *<Cca 1650>*. Ghinea, Dumitru şi Franţa, fiii lui Tudor Grecul din Păuşeştii din Otăşăni, vând lui Sima vistier, partea lor de ocină din Păuşeşti, j. Vâlcea, cu 15 ughi.

4. *<Cca 1650>*. Mărturie că Iancul a cumpărat casă de la Manolie Pahonii şi de la fiul lui, Baciul, cu 6 ughi, bani gata.

5. *1650 (7158) ianuarie 1.* Unchiaşul Badea vinde partea lui de ocină din Prisăceni nepoatei sale, Stanca şi lui Neagoe.

6. *1650 (7158) ianuarie 1.* Matei Basarab voievod întăreşte mănăstirii Brădet şapte delniţe şi vii în Cătun şi un ţigan.

7. *<1650 ianuarie 1– 1651 aprilie 27>*. Matei Basarab întăreşte lui Buliga căpitan un copil de ţigan, Voinea, de moştenire din ţigănia lui Buzescu.

8. *1650 (7158) ianuarie 3.* Băncilă din Bucu<reşti> vinde lui Leca sluger şapte stânjeni de ocină cu 700 de bani.

9. *1650 (7158) ianuarie 5, Târgovişte.* Matei Basarab întăreşte logofătului Pană Filipescu un sălaş de ţigani al lui Marin guslarul.

10. *1650 (7158) ianuarie 6, Târgovişte.* Matei Basarab voievod întăreşte lui Ilie Sârbul comis al doilea un loc de casă în oraşul Târgovişte.

11. *1650 (7158) ianuarie 7.* Matei Basarab voievod împuterniceşte pe Necula iuzbaşa de comişei de la Frăsinetul-Râmnicului să ţină o moară pe apa Râmnicului, împreună cu mătuşa sa, Dobra.

12. *1650 (7158) ianuarie 8.* Stanciu, Lazăr, Fătul şi Radu adeveresc egumenului Melchisedec de la Câmpulung că au fost rumâni în satul Voineşti şi s-au răscumpărat de către mănăstire dând în schimb ţigani.

13. *1650 (7158) ianuarie 8, Târgovişte.* Matei Basarab întăreşte mănăstirii Sfânta Troiţă din Bucureşti mai mulţi ţigani.

www.dacoromanica.ro

14. ***1650 (7158) ianuarie 8.*** Matei Basarab voievod întăreşte bătrânului Sin din Mătăseşti, j. Ialomiţa, ocină în sat.

15. ***1650 (7158) ianuarie 9.*** Jupaniţa Neaga a lui Udrea Doicescu lasă mănăstirii Bradu partea ei de ocină din Bădeni, fără rumâni.

16. ***1650 (7158) ianuarie 9.*** Matei Basarab voievod scuteşte de bir şi de alte dări pe Opriş vătaf de plăiaşi din Găureşti, j. Gorj.

17. ***1650 (7158) ianuarie 10.*** Oprea, fiul lui Bratu, frate cu Radul din Nejeşti, vinde lui Manta partea sa de moşie din Negeşti, j. Muşcel, moşia Boduiască, cu 15 ughi, şi un loc de arătură în Lunca Plopului, cu 300 de bani.

18. ***1650 (7158) ianuarie 10, Târgovişte.*** Matei Basarab voievod porunceşte la 24 boieri hotarnici să hotărnicească moşia din Coţăiani, j. Dâmboviţa, a lui Oancea.

19. ***1650 (7158) ianuarie 10.*** Matei Basarab voievod întăreşte popei Lupul din Negoieşti mai multe cumpărături în sat, un loc de vie în Viişoara şi un loc în Cornet, j. Dolj (eliminat).

20. ***1650 (7158) ianuarie 10.*** Matei Basarab voievod întăreşte popei Stan din Dragoslavele şi preotesei Ruja mai multe livezi de fân cumpărate de ei în Dragoslavele, j. Muşcel.

21. ***1650 (7158) ianuarie 11.*** Matei Basarab voievod întăreşte mănăstirii Bistriţa să ia din vama satului Potelu un ban din trei din baltă.

22. ***1650 (7158) ianuarie 11, Târgovişte.*** Matei Basarab voievod întăreşte mănăstirii Tismana nişte ţigani.

23. ***1650 (7158) ianuarie 12.*** Muşat, fiul lui Căliman, vinde vornicului Iordachi 90 de stânjeni de ocină la Grozeşti, j. Vâlcea.

24. ***1650 (7158) ianuarie 12, Târgovişte.*** Matei Basarab voievod dăruieşte lui Dumitraşco Filipescu stolnic şi fiului său, Pano logofăt, satul Runcu, pentru că ei au plătit haraciul şi alte dăjdii ale rumânilor fugiţi.

25. ***1650 (7158) ianuarie 12, Târgovişte.*** Matei Basarab întăreşte mănăstirii Tismana ocină în Groşani şi Ploştina, j. Gorj.

26. ***1650 (7158) ianuarie 13, Târgovişte.*** Matei Basarab voievod întăreşte lui Preda vornic din Cislău ocini la Cislău şi Tega, j. Sac, în urma unei judecăţi.

27. ***1650 (7158) ianuarie 13.*** Matei Basarab voievod întăreşte mănăstirii Vaideei pe ţiganul Pascu răscumpărat de la spânzurătoare, deoarece a ucis un rumân al lui Udrea Stoicescu clucer.

www.dacoromanica.ro

28. ***1650 (7158) ianuarie 13, Târgovişte.*** Matei Basarab voievod împuterniceşte pe Vintilă, fiul lui Lăudat din Beleţi, să ţină nişte rumâni la Jupâneni, j. Muşcel.

29. ***1650 (7158) ianuarie 14.*** Pavel din Tuburea cu fiii săi se vinde vecin lui Gheorghe vornic din Sărdăneşti, j. Gorj.

30. ***1650 (7158) ianuarie 14.*** Stoica ţiganul de la Căldăruşani adeverește că a primit de la Vlădila iuzbaşa 16 ughi şi 5 vaci, pe care îi datora Radu ţiganul.

31. ***1650 (7158) ianuarie 15.*** Gruia şi Radul armaş din Peşteana vând ocina lor din Calopăr spătăresei Hârsova şi fiicei ei, Iudita .

32. ***1650 (7158) ianuarie 15, Târgovişte.*** Ioana, soţia lui Udrea din Cosoba, vinde lui Parasco cupeţ 500 de stânjeni de ocină la Cosoba, j. Giurgiu.

33. ***1650 (7158) ianuarie 16.*** Ghioca toboşarul şi cu fiul său, Gorca din Cătunele, vând spătăresei Hârsova şi soţului ei, Chiriţă, partea lor de moşie din Calopăr cu rumânii.

34. ***1650 (7158) ianuarie 18.*** Badea cerăşanul şi fiii săi se vând rumâni lui Stroe Leurdeanul mare vistier.

35. ***1650 (7158) ianuarie 18.*** Popa Marco de la Biserica domnească din Bucureşti şi alţii vând lui Chircă postelnic ocină la Văleni, j. Olt.

36. ***1650 (7158) ianuarie 19.*** Nan din Tomşani cu soţia lui, Dragomira, vând lui Radu Dudescu logofăt moşie în Bărbăteşti, j. Dâmboviţa.

37. ***1650 (7158) ianuarie 22, Târgovişte.*** Tărchilă, fiul lui Bodea, vinde lui Moise spătar ocină la Scurteşti, j. Buzău.

38. ***1650 (7158) ianuarie 22.*** Matei Basarab voievod întăreşte lui Dobre vătaf, fiul lui Stoica Negre, ocină în Diculeşti, j. Vâlcea.

39. ***1650 (7158) ianuarie 24.*** Mihăilă, fiul lui Silion, vinde lui Moise spătar ocină la Scurteşti, j. Buzău.

40. ***1650 (7158) ianuarie 25.*** Gherghe vinde fratelui său, Vladul, o funie de ocină la Iacoveşti, j. Dâmboviţa.

41. ***1650 (7158) ianuarie 25.*** Megieşii tocmelnici ai lui Radu mare comis Mihalcea Cândescu aleg părţile Neacşei şi ale lui Mihai din Răspopi, vândute lui Radu mare comis.

42. ***1650 (7158) ianuarie 25, Târgovişte.*** Socol şi fiul său Gligorie din Pătrăreşti vând lui Leca sluger ocină în Bucul de Sus, j. Ialomiţa.

43. ***1650 (7158) ianuarie 26.*** Condilo postelnic vinde egumenului Melchisedec de la mănăstirea Câmpulung un copil de ţigan.

www.dacoromanica.ro

44. *<1650> ianuarie 28.* Anghel şi Sava zălogesc lui Radu logofăt a treia parte din două roate de moară pentru plata birului.

45. *1650 (7158) ianuarie 29.* Colţea Doicescu vornic face schimb cu Stan, fiul lui Firicel, dându-i ocină în Lăţcoi şi primind una la Zgăieşti, j. Dâmboviţa.

46. *1650 (7158) ianuarie 31.* Neagu din Şerboeni, j. Argeş, cu soţia şi fiul lui vând lui Dumitru partea lor de moşie din sat.

47. *1650 (7158) februarie 1.* Doichiţa, fata lui Grama pitar, vinde lui Pătru negustor ocină în Ştefoaia, j. Vlaşca, fără rumâni.

48. *1650 (7158) februarie 1.* Popa Stoica din Cucul, j. Saac, fiul călugărului, vinde vornicului Iordache 20 de stânjeni din ocina sa din sat.

49. *1650 (7158) februarie 3.* Goran logofăt din Olăneşti şi Vlad iuzbaşa Bârsescu vând lui Neculai pârcălab din Glogova jumătate din satul Broscari, j. Mehedinţi.

50. *<1650 (7158) februarie 3>.* Plasa de rumâni de la Broscari, j. Mehedinţi, cumpărată de Nicola pârcălab, de la Goran logofăt şi de la Vladul iuzbaşa.

51. *1650 (7158) februarie 4.* Şerban din Ivăneşti, j. Ialomiţa, vinde lui Stanciu spătar nişte stânjeni de ocină.

52. *1650 (7158) februarie 5, Târgovişte.* Matei Basarab voievod întăreşte lui Nedelco roşu şi fraţilor lui de moşie din Fiani jumătate din moşiile Viineasa, Titeasca şi altele, în j. Prahova.

53. *1650 (7158) februarie 6.* Oprea, fiul lui Cazan vinde lui Oancea un loc din funia roteană la moartea fiului său Drăguş.

54. *1650 (7158) februarie 6.* Matei Basarab voievod porunceşte la 12 boieri să hotărnicească ocinile lui Negoiţă paharnic de la Balta Albă, Găujani, Căpoteşti etc.

55. *1650 (7158) februarie 7.* Uncheaşul Guţilă din Bărbuleţ şi fiii săi, Oprea şi Bran, vând lui Radu logofăt din Creţuleşti un loc în Giurco, j. Dâmboviţa, cu 800 bani gata.

56. *1650 (7158) februarie 8.* Socol cu femeia sa, Ilina, şi fiul lor vând lui Leca sluger nişte stânjeni de ocina în Bucu de Sus, j. Ialomiţa.

57. *1650 (7158) februarie 8, Târgovişte.* Matei Basarab voievod întăreşte lui Stănilă, căpitanul din Văleni şi lui Drăgoiul cel bătrân ocină în dealul Trestianilor, j. Prahova.

58. *1650 (7158) februarie 8, Târgovişte.* Matei Basarab voievod întăreşte mănăstirii Strehaia moşiile Stângăceaua din Faţă şi din Dos, j. Mehedinţi.

www.dacoromanica.ro

59. ***1650 (7158) februarie 8.*** Matei Basarab voievod întăreşte popei Şerban şi fraţilor lui, Manea şi Neagoe, ocina lor din Bărbuleţ, j. Dâmboviţa.

60. ***1650 (7158) februarie 9.*** Catalena, fiica Stoicăi Colţul, vinde lui Stanciu logofăt moşie la Budişteni, j. Muşcel şi Pădureţ.

61. ***1650 (7158) februarie 9.*** Vasilie din Săseani, fiul lui Radu al Duşoaiei, vinde mănăstirii Bradu o cezvârte de loc de vad de moară, pentru 600 de bani, şi 10 stânjeni de moşie în câmp.

62. ***1650 (7158) februarie 9.*** Matei Basarab porunceşte datornicilor lui Ghiura clucer: popa Leontie, Opriian şi Radu să plătească banii pentru care au fost chezaşi.

63. ***1650 (7158) februarie 10, Târgovişte.*** Matei Basarab voievod întăreşte schimbul de ocine dintre mănăstirea Butoiul şi mănăstirea Arnota, ultima primeşte jumătate din satul Celeiul, iar prima primeşte satele Florini şi Grădişte.

64. ***1650 (7158) februarie 13.*** Despa, soţia lui Panait grecul, vinde partea ei de moşie din Ţigăneşti lui Necula logofăt.

65. ***1650 (7158) februarie 15.*** Melchisedec, egumen al mănăstirii Câmpulung, face schimb de ţigani cu Mareş logofăt Băjescu.

66. ***1650 (7158) februarie 15.*** Tărchilă, nepotul lui Tărchilă din Scurteşti, vinde lui Moise spătar 20 de stânjeni de ocină în Scurteşti, j. Buzău.

67. ***1650 (7158) februarie 16.*** Dragomir mare vornic hotărăşte ca Stanciu din Gărdeşti, j. Vâlcea, să ţină ocina vândută lui de nepotul său, Lupşa din Păroşi.

68. ***1650 (7158) februarie 20.*** Stroe roşior şi fiul său, Stoica, vând nepotului lor, Dragul iuzbaşa, toată partea de ocină din Ţigăneşti.

69. ***1650 (7158) februarie 22, Târgovişte.*** Matei Basarab voievod întăreşte lui Nedelco, fiul lui Ion din Bărăganul răscumpărarea din rumânie de la Necula Cocorăscu postelnic.

70. ***1650 (7158) februarie 25.*** Manea din Stoieneşti se vinde rumân lui Stroe Leurdeanu mare vistier.

71. ***1650 (7158) februarie 27.*** Doisprezece boieri hotarnici luaţi cu răvaşe domneşti de Partenie, egumenul mănăstirii Vaideei, şi de Hranite Blagodescu ca să aleagă ocină la Murgeni, dăruită mănăstirii de Matei Basarab.

72. ***< martie-septembrie 1650>.*** Egumenul Gligorie adevereşte în pricina dintre popa Drăgan şi Mihalcea, pe de-o parte, şi Stanca, sora lui Drăgan, pentru o vie la Măru Pădureţ, j. .

www.dacoromanica.ro

73. ***1650 (7158) martie 1.*** Matei Basarab voievod porunceşte sloboziei Glodul a mănăstirii Govora, să dea domniei, la vremea haraciului împărătesc, bir pe 40 de nume.

74. ***1650 (7158) martie 2, Târgovişte.*** Matei Basarab voievod întăreşte lui Stanciu logofăt moşie în Dobroieştii de Sus, j. Muşcel şi Pădureţ.

75. ***1650 (7158) martie 3.*** Dumitru, fiul lui Petrişor roşul din Lipia, vinde lui Moise spătar ocină în Pârscoveni, j. Buzău.

76. ***1650 (7158) martie 3, Târgovişte.*** Sătenii din Şotânga vând lui Matei Basarab voievod ocină la Şotânga, j. Dâmboviţa, cu tot venitul, fără rumâni.

77. ***1650 (7158) martie 5.*** Lăudat dăruieşte fiicei sale Dumitranei un loc de vie în dealul Călineştlor, j. Prahova.

78. ***1650 (7158) martie 8.*** Radu, Bărcan, Mihăilă şi Paraschiva vând lui jupân Apostu moşie în Singureni, j. Vlaşca.

79. ***1650 (7158) martie 8, Târgovişte.*** Stanciu, fiul lui Stan, vinde lui Neagoe roşu vie şi ocină la Scurteşti, j. Buzău.

80. ***1650 (7158) martie 9.*** Dumitraşco vinde lui Moise spătar ocină la Scurteşti, j. Buzău.

81. ***(7158) martie 9.*** Gârle cu fraţii lui, Stoica, Radomir şi alţiin adeveresc lui Iordache Trufanda postelnic că-i sunt rumâni din Ioneşti.

82. ***1650 (7158) martie 9.*** Muşat vinde lui Nedelco ocină în Fundeni, j. Ilfov.

83. ***1650 (7158) martie 9.*** Preda, feciorul lui Balaur din Baia, vinde nepotului său Filip partea sa de moşie din Ciuperceni, j. Gorj.

84. ***1650 (7158) martie 12.*** Nastasia, jupâneasa lui Udrea al lui Vasilie, lasă cu limbă de moarte lui Vasilie Udrei pe Iacob ţiganul cu fiii săi, ca să-i vândă pentru a plăti datoriile şi pomenirile după moarte.

85. ***1650 (7158) martie 12, Târgovişte.*** Matei Basarab voievod întăreşte lui Buliga mare căpitan de dorobanţi stăpânirea peste satele Ciovârnişani, Meriş şi Drăgoteşti, j. Mehedinţi.

86. ***1650 (7158) martie 13, Târgovişte.*** Danciu Părăianu logofăt din Mileşti dăruieşte mănăstirii Polovragi satele Polovragi, Cărpeni de pe Amaradie şi sălaşe de ţigani.

87. ***1650 (7158) martie 15, Târgovişte.*** Gherghe, fiul lui Vlaicu logofăt din Jugur, vinde lui Gheorghe clucer ocina la Stăneşti, j. Muşcel.

88. ***1650 (7158) martie 17.*** Şase boieri hotărnicesc moşia de la Mărăcineni, j. Buzău, a lui Sava logofăt Benghiul.

www.dacoromanica.ro

89. ***1650 (7158) martie 18.*** Ianache, frate cu Bunea, vinde nepotului său,Voico, două pogoane de vie în paragină la Strâmta pentru 105 bani.

90. ***1650 (7158) martie 18, Târgovişte.*** Matei Basarab voievod întăreşte Mitropoliei din Târgovişte rumâni la Mogoşăşti, j. Dâmboviţa, în urma unei judecăţi.

91. ***1650 (7158) martie 19.*** Fiii lui Spilea vând egumenului Nifon de la Vieroşi o parte de moară de la Pravila, j. Argeş.

92. ***1650 (7158) martie 23.*** Matei Basarab voievod întăreşte lui Moise spătar 66 de stânjeni, cumpăraţi de la Dobre Hogeanul, cu 4 000 de aspri gata, 13 stânjeni de la Stoica, fiul lui Cernea din Bălişoara, şi 6 stânjeni de la Nan Şăinescu, cu 360 aspri gata.

93. ***1650 (7158) martie 25.*** Neagul vinde lui Radul cojocarul ocină la Măcriştii cei Mici.

94. ***1650 (7158) martie 27.*** Doisprezece boieri ai lui Iordache postelnic şi ai roşilor şi megiaşilor din Gostavăţ, j. Romanaţi, aleg ocinile acestora.

95. ***1650 (7158) martie 27.*** Doisprezece boieri ai lui Iordache postelnic şi ai roşilor şi megiaşilor din Gostavăţ, j. Romanaţi, aleg partea de ocina în Gostavăţ a lui Iordache postelnic, în baza cărţilor de judecire de la Preda sluger din Greci şi de la jupâneasa sa, Florica.

96. ***1650 (7158) martie 27.*** Stan pârcălab din Rusăneşti, j. Romanaţi, se vinde rumân lui Iordache postelnic, fiul lui Trufanda fost mare vistier.

97. ***1650 (7158) martie 27.*** Tudor, fiul lui Tudor Bulboroiul, dăruieşte popii Stoian din Văleni pământ la Berevoieşti, j. Saac.

98. ***1650 (7158) martie 28.*** Bratul din Rusineşti se vinde rumân lui Iordache postelnic, fiul lui Trufanda fost mare vistier.

99. ***1650 (7158) martie 28, Târgovişte.*** Matei Basarab voievod întăreşte mănăstirii Căldăruşani ocină şi vecini la Nenciuleşti pe Mostişte, j. Ilfov.

100. ***1650 (7158) aprilie.*** Stan vinde jupânului Dedul din Bucureşti ocină în Dărmăneşti, j. Dâmboviţa .

101. ***1650 (7158) aprilie 1, Târgovişte.*** Stanca, fiica banului Hamza din Pârâiani, dăruieşte zestrea ei mănăstirii Polovragi.

102. ***1650 (7158) aprilie 2.*** Matei Basarab voievod porunceşte birarilor să nu mai ia bucatele mănăstirii Argeş şi ale satului Flămânzeşti, pentru birul satelor Iaşii şi Prăvălenii, j. Argeş.

www.dacoromanica.ro

103. ***1650 (7158) aprilie 2.*** Matei Basarab voievod întăreşte mănăstirii Cozia doi rumâni din Lumineni, j. Ialomiţa.

104. ***1650 (7158) aprilie 3.*** Alempie, egumenul mănăstirii Izvorani, pune zălog la Jipa postelnic din Verneşti o ţigancă pentru 11 ughi, pentru plata unei gloabe.

105.*1650 (7158) aprilie 6.* Matei Basarab porunceşte lui Iane postelnic şi lui Angheleto din Argeş să prindă nişte rumâni ai mănăstirii Argeş fugiţi din Prăvăleni, j. Argeş.

106. ***1650 (7158) aprilie 10.*** Bodean şi fraţii lui vând lui Apostolache comis vii în dealul Gorunului.

107. ***1650 (7158) aprilie 10.*** Popa Micul din satul Vaideei vinde lui Apostolache comisul trei cezvârte de vie roditoare din dealul Gorunului.

108. ***1650 (7158) aprilie 16, Târgovişte.*** Constantin Cantacuzino mare postelnic face schimb de ţigani cu mănăstirea Radu-Vodă.

109. ***1650 (7158) aprilie 16.*** Şase boieri mărturisesc că Stepan a răscumpărat pe fratele său Ion din robie.

110. ***1650 (7158) aprilie 18.*** Paraschiva, fiica lui Drăghici, vinde Hârsovei spătăreasa moşie la Brăneşti, j. Mehedinţi.

111. ***1650 (7158) aprilie 18, Târgovişte.*** Matei Basarab voievod întăreşte mănăstirii Motru moşiile din Colibaşi şi Buiceşti, j. Olt.

112. ***1650 (7158) aprilie 19.*** Matei Basarab voievod porunceşte la 12 boieri să hotărnicească moşiile episcopiei Buzău la Verneşti, precum şi partea lui Larion din Verneşti, j. Buzău.

113. ***1650 (7158) aprilie 20.*** Şase boieri luaţi pe răvaşe domneşti adeveresc că, în pâra dintre Dumitru din Iasul şi jupânul Bade, acesta din urmă nu are nici o treabă cu ocina lui Dumitru.

114. ***1650 (7158) aprilie 20.*** Manta vinde nişte locuri naşului său Tudoran şi lui Stroe logofăt.

115.*1650 (7158) aprilie 20, Târgovişte.* Matei Basarab voievod întăreşte lui Diicul Buicescu mare spătar un vecin, anume Fârtat din Şchei, şi un ţigan, Ion din Cornet, j. Dolj.

116. ***1650 (7158) aprilie 20, Târgovişte.*** Matei Basarab voievod întăreşte mănăstirii Glavacioc satul Cernăteşti, j. Buzău, cu rumâni.

www.dacoromanica.ro

117. ***1650 (7158) aprilie 20.*** Matei Basarab voievod porunceşte birarilor să lase în pace bucatele mănăstirii Radu-Vodă pentru birul rumânilor în cazul în care aceştia ar fugi.

118. ***1650 (7158) aprilie 24, Târgovişte.*** Mătuşa Lupa din Brâncoveni vinde doi ţigani lui Matei Basarab voievod, iar pe alţi doi îi dăruieşte mănăstirii Brâncoveni.

119. ***1650 (7158) aprilie 24.*** Vlaicu, fiul lui Ursu din Necşeşti vinde negustorilor Sima şi Velisarie ocină la Necşeşti, j. Teleorman.

120. ***1650 (7158) aprilie 24, Târgovişte.*** Matei Basarab voievod întăreşte popii Drăghici, nepotul lui Radu Mălaiu, părţi la Titeşti, j. Argeş.

121. ***1650 (7158) aprilie 25.*** Goran logofăt din Olăneşti şi Vladul iuzbaşa din Bârseşti mărturisesc că ei stăpânesc jumătate din moşia Rogova a mănăstirii Tismana.

122. ***1650 (7158) aprilie 25.*** Matei Basarab voievod dăruieşte mănăstirii de la Bărbăteşti ocine în Priboiu şi Doiceşti, j. Dâmboviţa.

123. ***1650 (7158) aprilie 25.*** Matei Basarab voievod întăreşte mănăstirii Cozia un român, Neaicul cu fiul său, Bratul din Frăsinet, j. Râmnicu Sărat.

124. ***1650 (7158) aprilie 25, Târgovişte.*** Matei Basarab voievod întăreşte lui Ifrim iuzbaşa de roşii, vii în dealul Călugărenilor, j. Saac.

125. ***1650 (7158) aprilie 26.*** Matei Basarab voievod întăreşte uncheaşului Bolovan din Titeştii de Lovişte, j. Argeş, ocina din Robeşti, partea a doi fraţi.

126. ***1650 (7158) aprilie 27.*** Damaschin vornic adevereşte unchiaşului Stan, lui Boicul şi altora, că Hrizea mare vornic a răscumpărat partea lui Gropea postelnic din Răsturnaţi şi a dăruit-o la moartea sa pentru slujbă ce i-a slujit.

127. ***1650 (7158) aprilie 27.*** Matei Basarab voievod întăreşte lui Negoiţă paharnic o ţigancă dăruită de Harvat spătar.

128. ***1650 (7158) aprilie 28.*** Megiaşii din Ciutureşti dau lui Iscrul din Craiova un codru de loc din satul lor pentru că i-a plătit de năpăşti.

129. ***<1650> aprilie 28.*** Ivan vătaf dă o carte la mâna ţiganului Gâde şi a ţigăncii Nedelea, să fie slobozi de către ţiganii domneşti şi de către oamenii domneşti, pentru că sunt ţigani boiereşti.

130. ***1650 (7158) mai 1.*** Stănilă şi fiul său Simion vând jupânului Sima partea lui Caroz din Pârţâieni, j. Ialomiţa.

131. ***1650 (7158) mai 2.*** Matei Basarab voievod le scrie lui Vlaicu şi Radu din Jugur să-şi răscumpere moşia din Poienari, zălogită la Milea.

www.dacoromanica.ro

132. ***1650 (7158) mai 3.*** Dragomir, fiastrul lui Stan Tebeică din Bădeni, închină mănăstirii Câmpulung partea sa de moşie din sat, delniţa lui Tetel.

133. ***<Ante 4 mai 1650>.*** Drăgan Răspopul vinde lui Vlaicul 4 stânjeni de ocină în Scurteşti, vii şi grădină cu 1 220 de bani.

134. ***1650 (7158) mai 4.*** Stoiana, soţia lui Vlaicu, vinde lui Moise spătar din Pătârlage ocină şi vie la Scurteşti, j. Buzău.

135. ***1650 (7158) mai 5.*** Doisprezece boieri hotărnicesc lui Negoiţă paharnic moşiile din Găojani, Căpoteşti, Burciuleşti, Blehănei, Epureşti, j. Râmnic şi Brăila.

136. ***1650 (7158) mai 5.*** Oprea, fiul lui Petco din Butnăreşti, vinde fratelui său, Danciu o jumătate de pogon de vie.

137. ***1650 (7158) mai 7.*** Radul se vinde rumân cu moşia lui din Zorileşti lui Iordache postelnic, fiul lui Trufanda vistier.

138. ***1650 (7158) mai 8.*** Bălan vinde lui Ghinea logofăt vie în dealul Loloieştilor.

139. ***1650 (7158) mai 8.*** Danciu vinde lui Ivan o funie de loc la <Sămara> de la Gura Pârciului.

140. ***1650 (7158) mai 8.*** Ianache spătar dă peste preţ 38 de ughi lui Vlaicu şi Radu, logofeţi din Jugur, ca aceştia să-şi răscumpere o parte de moşie din Poienari, vândută lui Ianache şi care fusese pusă zalog la Milea negustor din Câmpulung.

141. ***1650 (7158) mai 8.*** Stanciu, fiul lui Stoica Anii cu soţia sa, Stana, şi cu fiii lor, Muşat şi Gheorghe, vând lui Ghinea via lor la <Căzăneşti>.

142. ***1650 (7158) mai 10.*** Pătru, Ilie şi alţi săteni din Balomireşti vând lui Manole comis părţile lor de moşie din Rociu, j. Argeş.

143. ***1650 (7158) mai 10, Târgovişte.*** Ştefan negustor din Târgovişte vinde lui Velisarie logofăt o grădină cu vie şi cu pomi în oraş.

144. ***1650 (7158) mai 10, Târgovişte.*** Matei Basarab voievod întăreşte eliberarea din rumânie a roşului Radu Jarnea din Rusăneşti de către Iordache postelnic, însă fără ocină.

145. ***1650 (7158) mai 12.*** Calotă şi fiul său, Radu din Jăgălie, vând diaconului Stoica şi fratelui acestuia, Tatomir, părţile lor de moşie din Bohoreni, j. Romanaţi.

146. ***1650 (7158) mai 15.*** Dumitraşco, fiul lui Mogoş vătaf din Jugureni, vinde lui Lepădat paharnic din Săcşori vie în dealul Jugurenilor, j. Saac.

147. ***1650 (7158) mai 15.*** Radu şi Ignat, nepoţii lui Ianache din Măteşti, vând lui Radu mare comis moşie în sat pentru 3 000 de bani din partea pielească.

www.dacoromanica.ro

148. ***1650 (7158) mai 15.*** Stanca din Gugeşti, fiica lui Bărcan, împreună cu fiii săi vând lui Radu mare comis Mihalcea Cândescu ocină în sat.

149. ***1650 (7158) mai 15 <Bucureşti>.*** Vavila călugărul mărturiseşte că a fost dator lui Dragul iuzbaşa de roşii din Cislău cu 1 400 de bani, pentru că i-a plătit datoria ce o avea la Apostolache comis.

150. ***1650 (7158) mai 18.*** Ilie, fiul lui Oprea din Ulmeni, se vinde rumân lui Bunea mare sluger cu partea lui de ocină din Ulmeni, j. Teleorman.

151. ***1650 (7158) mai 18.*** Paisie, patriarhul Ierusalimului, dă carte de blestem boierilor Gorgan logofăt, Vlad iuzbaşa Bârsescu ş.a. ca să aleagă moşiile şi satele Elincăi băneasa, soţia răposatului Radu ban Buzescu.

152. ***1650 (7158) mai 19.*** Stoica, fiul lui Răzmeriţă, vinde lui Gherghe spătar partea proşcănească din Cândeşti, j. Buzău.

153. ***1650 (7158) mai 20.*** Andrei şi fratele său Vâlcan vând lui Bunea mare sluger moşie la Lăciani, j. Teleorman.

154. ***1650 (7158) mai 20.*** Mihăilă şi Maria, fiii popii Şerban din Izvorani, vând viile lor de la Huma, j. Muşcel, egumenului Melchisedec de la mănăstirea Câmpulung.

155. ***1650 (7158) mai 20.*** Matei Basarab voievod întăreşte lui Mihăilă, fiul lui Mihăilă portarul, moşie în Tihuleşti, j. Vlaşca.

156. ***1650 (7158) mai 21.*** Matei Basarab voievod porunceşte sătenilor de la balta Steanca să dea mănăstirii Cozia zeciuiala cuvenită.

157. ***1650 (7158) mai 23.*** Gaiţă, fiul lui Baicu din Şăineşti, j. Buzău, vinde jupânului Mircan şi fratelui său, Iane 25 de stânjeni de moşie în sat.

158. ***1650 (7158) mai 23.*** Lepădat căpitan de dorobanţi din Bucureşti lasă mănăstirii Plumbuita vie, casă şi grădină în dealul Moldovenilor.

159. ***1650 (7158) mai 25.*** Popa Negre şi popa Stepan se împacă între ei înaintea a şase boieri luaţi pe răvaşe domneşti la împărţirea unei moşii <de la Cepturi>.

160. ***1650 (7158) mai 25.*** Matei Basarab voievod scrie egumenului de la mănăstirea Radu Vodă că Radu logofătul Dudescul s-a plâns că nu-şi ţine hotarul dinspre Dudeşti şi să-şi îndrepte hotarele împreună cu 6 boieri hotarnici.

161. ***1650 (7158) mai 26, Târgovişte.*** Gaiţă, fiul lui Baico, vinde lui Mircan din Mărăcineni şi fratele său, Iane 34 de stânjeni de ocină în Şăineşti, j. Buzău.

www.dacoromanica.ro

162. ***1650 (7158) mai 26.*** Matei Basarab voievod împuterniceşte pe Gheorghe vistier să-şi ţină funia de moşie de la Vâlceni, j. Vlaşca, iar Sava şi Mirco căpitan să nu-l împresoare.

163. ***1650 (7158) mai 26.*** Matei Basarab voievod întăreşte mănăstirii Polovragi averile şi vitele precum şi mai multe sălaşe de ţigani dăruite de jupaniţa Stanca, fiica lui Hamza banul din Pârâiani.

164. ***1650 (7158) mai 28.*** Barbu roşu împreună cu soţia, Stanca şi cu feciorii lor, Isac iuzbaşa şi Micul iuzbaşa, vând lui Moise spătarul ocină în satul Scurteşti, j. Buzau.

165. ***1650 (7158) mai 28, Târgovişte.*** Matei Basarab voievod întăreşte lui Gherghe şi fratelui său, Stoia, fiii lui Alexie, nepoţii lui Conda fost mare armaş, jumătate din Obedeni, partea lui Dumitraşco căpitan pentru care a avut pâră în zilele lui Alexandru Iliaş voievod cu Conda armaş.

166. ***1650 (7158) mai 28.*** Matei Basarab întăreşte lui Stoica, fiul lui Radu, moşie la Râfov, j. Prahova.

167. ***1650 (7158) mai 30.*** Matei Basarab întăreşte lui Sava logofăt din Furduieşti ocină în Culcaţii de Jos, pentru care a avut pâră în divan cu Gheorghe clucer din Băleni, ctitorul mănăstirii Panaghia.

168. ***1650 (7158) mai 30.*** Matei Basarab voievod porunceşte lui Tudor postelnic şi fratelui său, Enache să lase în pace pe popa Todosie din Şchei pentru dobânda de la 100 de ughi.

169. ***1650 (7158) iunie.*** Dumitru şi fratele său, Stan, fiii lui Ştefui Tabac, vând lui Tatomir paharnic din Buzău o vie în dealul Muceştilor şi o jumătate de stânjen de ocină la Pobircul, j. Buzău.

170. ***1650 (7158) iunie 2.*** Şase boieri hotarnici ai lui Mihalcea pitar şi ai moşnenilor din Bădeni, hotărnicesc părţile lor de ocină din Bădeni, j. Saac.

171. ***1650 (7158) iunie 3.*** Buliga mare căpitan şi jupâneasa lui, Stanca, dăruiesc mănăstirii Topolniţa moşii la Racovăţ şi Ştubeiu, j. Gorj.

172. ***1650 (7158) iunie 3.*** Radu Pătranii vinde lui Stan Corcan partea lui Milea din ocina broştenească şi necşetească.

173. ***1650 (7158) iunie 5.*** Călugăriţa Solomia dă partea sa de moşie din Berivoieştii de Jos, j. Muşcel, nepotului ei Gonţea ca să o pomenească, dacă el se va preoţi.

www.dacoromanica.ro

174. ***1650 (7158) iunie 6.*** Fiii popii Chirtoc, Aldea, Necula, Tihan şi Radu vând în vremea haraciului ocinele lor din Jugurani, j. Saac, lui Stanciu vătaf din Băşineşti.

175. ***1650 (7158) iunie 6.*** Roşii şi slujitorii din Izbiceni recunosc că au arat din greşeală moşia Cacaleţi, j. Ilfov, a lui Dragomir mare vornic, rugându-l să-i ierte şi să nu-i prade.

176. ***1650 (7158) iunie 7.*** Matei Basarab voievod întăreşte lui Radu şi lui Dragomir, fiii lui Stanciu vătaf, moşia moştenită de aceştia de la Fundeni.

177. ***1650 (7158) iunie 8.*** Şase boieri luaţi pe răvaşe domneşti hotărnicesc părţile de ocină din Milcovenii de Jos, care se cuvin lui Ştirbu logofăt, lui Stan roşul şi Armancăi, fiica Comanei.

178. ***1650 (7158) iunie 9.*** Douăzeci şi patru de boieri luaţi pe răvaşe domneşti de mănăstirea Căldăruşani hotărnicesc ocina de la Băbeni a mănăstirii.

179. ***1650 (7158) iunie 9.*** Dobrotă şi Vlaicu, fiii lui Neagoe Pachi din Nucşoara, împreună cu fiii lor se vând rumâni lui Bunea mare sluger.

180. ***1650 (7158) iunie 10.*** Jupâneasa Stanca, fiica Vladului, dăruieşte nepoatei sale Elina şi nepotului său Calotă ocină în Dărmăneşti.

181. ***1650 (7158) iunie 11.*** Tudor postelnic, fiul lui Tudor stolnic din Topoloveni, dă surorii sale Elina 5 ţigani, care i se cuveneau după moartea tatălui lor.

182. ***<Ante 1650 (7158) iunie 12>.*** Dumitra cu fiul ei, Radul, vând lui Lepădat armaş partea lor de ocină în Ţigureşti, j. Dolj.

183. ***1650 (7158) iunie 12.*** Malea, fiica lui Radu Sălcianu, dă popii Simca şi fratelui său, Pătru, moşii în Salcia şi Fundeni, primind de la aceştia o parte de moşie în Tohani, j. Saac.

184. ***1650 (7158) iunie 12.*** Doisprezece boieri hotărnicesc moşiile de la Măraţi şi Slătioare ale lui Paraschiva vornic şi Gheorghe clucer.

185. ***1650 (7158) iunie 12, Târgovişte.*** Matei Basarab voievod întăreşte mănăstirii Balamuci pe ţiganca Elina împreună cu fiicele sale, care au fost de moştenire ale lui Mardarie, proegumenul de la mănăstirea Tătărei.

186. ***1650 (7158) iunie 12.*** Matei Basarab voievod împuterniceşte pe egumenul Galation, de la mănăstirea Radu Vodă din Bucureşti, să ia vinăriciul boieresc din dealul Lupeştilor, din viile cele noi.

187. ***1650 (7158) iunie 12, Târgovişte.*** Matei Basarab voievod întăreşte lui Ştefan postelnic, din casa domnului, ocină cu vie şi livezi de fân, la Ţigureşti, j. Dolj, partea lui Oprea Varză.

www.dacoromanica.ro

188. ***1650 (7158) iunie 12, Târgovişte.*** Matei Basarab voievod întăreşte lui Tudor roşu din Târgşor ocină la Băbeni, j. Prahova, în urma unei judecăţi.

189. ***1650 (7158) iunie 13.*** Dragomir mare vornic porunceşte la patru megiaşi din Beleţi să cerceteze dacă Preda a cumpărat sau a schimbat o grădină şi un loc la Furci.

190. ***1650 (7158) iunie 13.*** Franţa din Păuşeşti vinde lui Radu spătar un loc în luncă, cumpărat de la Jipa.

191. ***1650 (7158) iunie 13, Târgovişte.*** Matei Basarab voievod întăreşte lui Tudor negustor din oraşul Buzău mai multe pogoane de vie în dealul Teancului, cumpărate de la Sima negustor.

192. ***<Post iunie 13, 1650>.*** Megiaşii din Beleţi adeveresc despre cumpărarea viilor lui Preda din Beleţi.

193. ***1650 (7158) iunie 14.*** Radu Dumbrăvescu se vinde rumân cu fiii săi şi cu moşia, lui Radu spătar, ca să-şi răscumpere capul pentru o comoară.

194. ***1650 (7158) iunie 14, Târgovişte.*** Matei Basarab voievod întăreşte lui Duminică portar din Ivăneşti ocină la Ivăneşti, j. Ialomiţa.

195. ***1650 (7158) iunie 15, Târgovişte.*** Radu, fiul jupânesii Anca, vinde jupânului Pano Geaim nişte pământ în Coţăiani, j. Vlaşca.

196. ***1650 (7158) iunie 16.*** Fiii popii Chirtoc, Aldea, Tihan, Necula şi Radul din Jugurani, vând lui Stanciu vătaf din Băşineşti pogoane de vie lucrată în Jugurani, j. Muşcel şi Pădureţ.

197. ***1650 (7158) iunie 16, Târgovişte.*** Matei Basarab voievod întăreşte lui Velisarie logofăt mai multe locuri de casă în Târgovişte.

198. ***1650 (7158) iunie 17.*** Stanciu, fiul lui Stoian şi fratele său Dragomir, împreună cu alte rude vând popii Bratul şi fratelui său, Stan, o delniţă cu şase locuri în Negeşti, j. Muşcel.

199. ***1650 (7158) iunie 18.*** Hodor, fiul lui Stan Tărâţă, vinde lui Dragotă postelnic moşia sa din Sulari, j. Dolj.

200. ***1650 (7158) iunie 18.*** Şase boieri aleg hotarele satului Istăul de Jos, fiind luaţi pe răvaşe domneşti de Oprea al lui Bălan, de Dan Vărăscul ş.a.

201. ***1650 (7158) iunie 18, Târgovişte.*** Matei Basarab voievod întăreşte mănăstirii Plumbuita şi egumenului Nichifor o vie şi o casă cu grădină în Bucureşti, dăruite de Lepădat căpitan.

202. ***<1650> iunie 19.*** Mihul din Mărăcineni mărturiseşte că a cumpărat ocină la Băncişti de la Sava şi fratele său, Ştefan.

www.dacoromanica.ro

203. ***1650 (7158) iunie 20.*** Manea şi Gostilă dau zapis la mâna lui Pârvul vornicul, care se pune chezaş pentru o datorie de 21 de ughi pe care aceştia o aveau la doamna Elina, soţia lui Matei Basarab.

204. ***1650 (7158) iunie 20.*** Matei Basarab voievod întăreşte lui Ghiorma mare ban al Craiovei, o moşie în Socoteşti a lui Udrea comis, pentru o datorie de 43 de ughi.

205. ***1650 (7158) iunie 20.*** Matei Basarab voievod întăreşte mănăstirii Jdrelea vie în Căciulăteşti, cumpărată de la Danciul .

206. ***1650 (7158) iunie 20, Târgovişte.*** Matei Basarab voievod întăreşte popii Tudosie şi cumnatei sale, Bria, ocină la Sibiceul de Jos, j. Saac.

207. ***1650 (7158) iunie 22, Băşineşti.*** Fiii popii Chirtoc, Aldea, Necula, Tihan şi Radul din Jugurani vând lui Stanciu vătaf părţile lor de moştenire la vremea haraciului.

208. ***1650 (7158) iunie 22, Focşani.*** Gligoraşco Jora vinde lui Pană vameşul din Focşani două sălaşe de ţigani.

209. ***1650 (7158) iunie 23.*** Drăghici postelnic din Fărcăşeşti vinde lui Dragotă postelnic moşia lui din Ciurileşti, j. Gorj.

210. ***1650 (7158) iunie 23.*** Gârdu şi nepoţii săi, Stan şi Ion, hotărăsc partea lor din satul Gostavăţu dinspre partea lui Iordache postelnic, fiul lui Trufanda vistier.

211. ***1650 (7158) iunie 23.*** Negoiţă şi fratele său, Crăciun, fiii popei Stoica din Finţeşti, vând lui Stanciu vătaf din Băşineşti ocină în Jugurani, j. Saac.

212. ***1650 (7158) iunie 25.*** Tănase paharnic din Bărbăteşti vinde fiului său, Mihai paharnic, un loc al lui Bogdan.

213. ***1650 (7158) iunie 26.*** Sătenii din Goleşti mărturisesc că mănăstirea Argeş a cumpărat vie la Goleşti de la Radul Bechescul postelnic şi că neamul Tudoraneştilor nu are dreptul sa deţină locuri în mijlocul viilor şi nici să facă drum de car.

214. ***<1650> iunie 29.*** Stanciul din Stroieşti, Mihăilă din Arcani ş.a. mărturisesc lui Ghiorma mare ban în pricina dintre Voica şi nepotul ei Toma, pentru moşia din Stroieşti rămasă de la Mircea, tatăl Voicăi.

215. ***1650 (7158) iunie 30.*** Preda al lui Ianăş din Peştişani vinde mănăstirii Tismana o parte de moşie din Mărgineni.

216. ***1650 (7158) iulie 2.*** Ene şi fratele său, Rădici, vând jupânului Manta o livadă la Crucea Cârligii.

www.dacoromanica.ro

217. ***1650 (7158) iulie 3.*** Matei Basarab voievod scrie lui Drăgan paharnic de la Ocna Mare să ia vamă de sare pentru mănăstirea Segarcea de la toţi cei care încarcă sare.

218. ***1650 (7158) iulie 5.*** Echim armaş din Băleşti şi Toma din Strezeşti vând lui Ghiorma mare ban al Craiovei un sălaş de ţigani pentru o datorie.

219. ***1650 (7158) iulie 5.*** Tudor din Mărgăriteşti vinde lui Spahiul mare şufar ocină în Vâlsăneşti.

220. ***1650 (7158) iulie 9.*** Dragomir al diaconului şi fiul său, Sava, vând lui Irimia din Pârliţi vie şi ocină la Verneşti, j. Buzău.

221. ***1650 (7158) iulie 10.*** Anghel vătaf şi fiul său Dragomir din Mihăieşti vând lui Tănasie postelnic, fiul lui Nicula din Sărăcineşti, moşie în Hriseni şi Mihăieşti.

222. ***1650 (7158) iulie 10.*** Jupan Lefter şi fiii sai vând lui Moise spătar ocină în Hodobeni, j. Buzău.

223. ***1650 (7158) iulie 10.*** Matei Basarab voievod întăreşte mănăstirilor Mislea şi Mărgineni moşiile Stâlpeni şi Ghimpeni, j. Ialomiţa, şi să ia dijmă de la tot omul.

224. ***1650 (7158) iulie 11.*** Nedelco, fiul lui Bolea din Cândeşti, Bratul ş.a. vând lui Badea o pădure în dealul Cândeştilor, j. Buzău.

225. ***<1650 (7158) iulie 11>.*** Nedelco, fiul lui Bolea din Cândeşti, vinde lui Badea o jumătate de pogon de vie în Strimta, j. Buzău.

226. ***1650 (7158) iulie 20.*** Duminică vinde lui Neagu partea de apă pe care a cumpărat-o de la Ana, fiica lui Bucşă, şi un loc în faţa Spumei la Pârscov, j. Buzău.

227. ***1650 (7158) iulie 20, Târgovişte.*** Matei Basarab voievod întăreşte lui Baia, fiul lui Dragomir, părţile lăsate de moşul lui în Tigoiu, în urma unei judecăţi cu Caftona şi cu Pătrăşcanu vornic din Gârbov, j. Gorj.

228. ***1650 (7158) iulie 20.*** Matei Basarab voievod întăreşte lui Iordache postelnic ocină în Ioneşti şi Vaideeşti, cu rumâni.

229. ***<1650> iulie 22.*** Serafim, episcopul Buzăului, scrie domnului despre jurământul în biserică al lui Necula diaconul, fiul lui Constantin diacon, în prezenţa a şase boieri şi a lui Radu mare portar, aratând că au cumpărat ei nişte vii de la Necula şi de la cumnata sa, Neaga, şi nu au primit nici un ban.

230. ***1650 (7158) iulie 28, Târgovişte.*** Matei Basarab voievod întăreşte mănăstirii Câmpulung şi egumenului Melchisedec că, date fiind strădaniile

www.dacoromanica.ro

acestuia, a fost verificat de mitropolitul Ştefan şi de Ghinea clucer, care au găsit toate în orânduială, domnul hotărând ca pe viitor alte verificări să nu se mai facă.

231. ***1650 (7158) iulie 28.*** Hrisov de la Matei Basarab voievod <pentru mănăstirea Gruiu> pentru moşia Băileşti, j. Ilfov, şi delniţa de la Berileşti şi pentru nişte ţigani.

232. ***1650 (7158) august 1.*** Jupâneasa Elina face schimb de ţigani cu soţul ei, Pană cămăraşul.

233. ***1650 (7158) august 1, Târgovişte.*** Matei Basarab voievod întăreşte moşnenilor şi roşiilor din Dobroteni, j. Săcuieni, moşiile lor bătrâne din sat, după pricina cu Preda sluger şi Tudor vornic din Cozleci.

234. ***1650 (7158) august 2, Târgovişte.*** Matei Basarab voievod întăreşte lui Stan, fiul lui Ion, ocină la Breb, j. Prahova.

235. ***1650 (7158) august 4.*** Stanciul postelnic vinde lui Mihăilă Pârciul din Brăneşti ocină în partea cipărească.

236. ***1650 (7158) august 6.*** Barbu mare stolnic adevereşte că Negoiţă paharnicul s-a tocmit cu Badea din Brăila să ţină moşia din Iasul a acestuia.

237. ***1650 (7158) august 6.*** Matei Basarab voievod porunceşte la şase boieri să cerceteze dacă Neagoe, fiul lui Bran, are sau nu moşie la Togăneasa, j. Buzău.

238. ***1650 (7158) august 7, Târgovişte.*** Matei Basarab voievod dăruieşte un sălaş de ţigani din ţigănia domnească lui Alexandru al doilea postelnic, fiul lui Ghiorma mare ban al Craiovei la masă, la nuntă.

239. ***1650 (7158) august 7.*** Matei Basarab voievod porunceşte celor 12 boieri hotarnici ai lui Moise spătar din Pătârlagele să hotărnicească moşiile acestuia de la Hodobeni şi Jiliştea, cumpărate de la Lefter.

240. ***1650 (7158) august 12, Târgovişte.*** Matei Basarab voievod întăreşte lui Gorgan, Necula şi Fota, fiii lui Drăguşin mare paharnic, satul Gârleşti, j. Dolj.

241. ***1650 (7158) august 14, Târgovişte.*** Pârvul, logofăt din Fălcoi şi jupâneasa lui, Preda, vând lui Tudor logofat şi fraţilor săi toate părţile din Sâmbotin, fără rumâni, cu 80 de ughi.

242. ***1650 (7158) august 15, Târgovişte.*** Matei Basarab voievod întăreşte lui Bunea Grădişteanu mare sluger doi rumâni din Comani, j. Olt.

243. ***1650 (7158) august 16.*** Ivan ţiganul se închină rob episcopiei Buzăului în urma căsătoriei lui cu o roabă a episcopiei.

244. ***1650 (7158) august 17.*** Lefter şi fiii săi dau marturie la doisprezece boieri că au vândut lui Moise spătar din Pătârlagele ocină la Hodobeni, j. Buzău.

www.dacoromanica.ro

245. ***1650 (7158) august 18.*** Doisprezece boieri hotarnici aleg moşiile mănăstirii Gruiu dinspre Tudor postelnic, fiul lui Tudor stolnic.

246. ***1650 (7158) august 18.*** Radu Popescu mare agă şi Diicu Buicescu mare spătar scriu sătenilor din Beleţi, j. Muşcel, ca să cerceteze pricina dintre Pătru şi Vintilă pentru un loc în Beleţi.

247. ***1650 (7158) august 20.*** Ion şi fratele său, Balea din Călugăreni, vând lui Apostolache comis ocină în partea Buzăteştilor.

248. ***1650 (7158) august 21.*** Paisie, patriarhul Ierusalimului, opreşte sub blestem ca rumânii din Poenari, eliberaţi de Gavrilaşco spătar, fiul lui Mârza vornic, să fie cumpăraţi de boierii Milea din Câmpulung şi Proca, ginerele Haiducului.

249. ***1650 (7158) august 22.*** Gherghie vornicul din Sărdineşti vinde lui Ghiorma mare ban al Craiovei un ţigan cu 22 de ughi.

250. ***1650 (7158) august 23.*** Neacşa, fiica uncheaşului Şărbea din Dârza, vinde lui Radu Popescu mare agă partea sa de ocină de la Dârza, cu 8 ughi şi 13 costande.

251. ***1650 (7158) august 23.*** Vlad Mălai-Rău vinde popii Negre moşie în Săbieşti, pentru 3 ughi.

252. ***1650 (7158) august 26.*** Popa Stanciu Schintea din Bibeşti vinde lui Mihai căpitan din Bălceşti moşie în Corşori, j. Muşcel.

253. ***1650 (7158) august 28.*** Matei Basarab voievod întăreşte lui Mihai spătar, Preda postelnic şi Barbul, fiul lui Dumitru Filişan fost mare stolnic, nişte ţigani pentru care s-au judecat cu Dima croitorul.

254. ***1650 (7158) august 29, Târgovişte.*** Matei Basarab voievod întăreşte mănăstirii Gruiu satele Fierbinţi, Ghermăneşti, Rătuneşti, Urâţi şi altele.

255. ***<1650 septembrie 1 – 1651 august 31> 7159.*** Cartea a 6 boieri judecători dată lui Apostol pentru partea ce i se cuvine din împărţirea averii mamei sale, Iana, cu fraţii lui, Leca şi <Ghina>.

256. ***<1650 septembrie 1 – 1651 august 31> 7159.*** Megiaşii din Berevoieşti adeveresc că Soica portarul a cumpărat mai multe obraţe de vie şi alte locuri la Berevoieşti, j. Muşcel.

257. ***<1650 septembrie 1 – 1651 august 31> 7159.*** Zapis al Dobrei pentru siliştea ce o are împreună cu Belea <în Priboieni>.

258. ***<1650 septembrie 1 – 1651 august 31> 7159.*** Drujea şi cu femeia lui vând partea lor de moşie <din Priboieni> cu 4 aspri.

www.dacoromanica.ro

259. ***<1650 septembrie 1 – 1651 august 31> 7159.*** Cartea a 6 boieri judecători dată lui Ghinea pentru partea ce i se cuvine din împărţirea averii mamei sale, Iana, cu fraţii săi Apostol şi <Leca>.

260. ***<1650 septembrie 1 – 1651 august 31> 7159.*** Cartea a 6 boieri judecători dată jupânesei Iana la împărţirea moşiilor, rumânilor şi ţiganilor făcută cu fiii ei: Leca, Apostol şi Ghinea.

261. ***<1650 septembrie 1 – 1651 august 31> 7159.*** Ion, fiul lui Stanciu Borcan din Devel, vinde lui Stoia moşie în Redea, j. Romanaţi.

262. ***<1650 septembrie 1 – 1651 august 31> 7159*** . Cartea Lecăi în care s-a scris tot ce a primit la împărţirea averii mamei sale, Iana, cu fraţii lui, Ghinea şi Apostol.

263. ***<1650 septembrie 1 – 1651 august 31> 7159.*** Mirica din Novaci vinde lui Lupu Sorei din Cernădia partea de moşie a lui Oprea Grosul din Novaci pentru a plăti boul furat de Crăciun din Bengeşti, j. Gorj.

264. ***<1650 septembrie 1 – 1651 august 31, 7159>.*** Mirica din Novaci adevereşte că Lupul din Cernădie a cumparat de la ginerele lui Calicul din Novaci o livada în Smida.

265. ***<1650 septembrie 1 – 1651 august 31> 7159.*** Nedelcu şi fiul său, Stan, vând lui Stan, fiul lui Nicolae Gârbovean, moşie în Şinteşti, j. Ialomiţa.

266. ***<1650 septembrie 1– 1651 august 31> 7159.*** Papa paharnic, fiul lui Buzinca mare comis, vinde lui Crăcea şi soţiei acestuia 15 stânjeni de moşie în <Cepturi>, cu 20 de ughi.

267. ***<1650 septembrie 1 – 1651 august 31, 7159>.*** Papa paharnic, fiul lui Buzinca mare comis, vinde lui Crăcea şi soţiei acestuia 12 stânjeni de moşie în <Cepturi>, cu 13 ughi.

268. ***<1650 septembrie 1 – 1651 august 31> 7159.*** Tanasie, fiul popei Neagoe şi nepotul Neagăi Groasa, vinde lui Gherghe spătar ocină în Măciuceşti, j. Rm. Sărat, cu 1 500 bani drepţi.

269. ***<1650 septembrie 1 – 1651 august 31> 7159.*** Mai mulţi orăşeni din Târgovişte mărturisesc că Stoica a avut o moşie alături de ei, iar egumenul mănăstirii Mărgineni a ridicat moară pe acea moşie.

270. ***<1650 septembrie 1– 1651 august 31> 7159.*** Tudora şi Dragna, fiicele lui Stroe din Proboieni, dau lui Radu din Priboieni un loc de silişte în sat.

271. ***<1650 septembrie 1 – 1651 august 31> 7159.*** Matei Basarab voievod porunceşte cumpărătorilor dijmei mitropoliei de pe moşiile Călugăreni şi Vărăşti să nu se amestece pe moşia Muşeteşti-Pistruiu a mănăstirii Mărgineni.

www.dacoromanica.ro

272. ***<1650 septembrie 1 – 1651 august 31> 7159.*** Matei Basarab întăreşte mănăstirii Mărgineni un loc în Târgovişte cumpărat de la Marga, fiica lui Stanciu tunar.

273. ***<1650 septembrie 1–1651 august 31> 7159.*** Matei Basarab voievod întăreşte unor săteni din Nucet, j. Buzău, moşia satului pe care moşii lor au câştigat-o cu „dreaptă şi credincioasă slujbă" de la Radu voievod şi Vladislav voievod.

274. ***< 1650 septembrie 1 – 1651 august 31> 7159.*** Matei Basarab voievod porunceşte tuturor pârcălabilor şi satelor în care se află rumâni ai mănăstirii Strehaia să dea ascultare mănăstirii, să plătească dările şi să nu mai ia adetul de pe râmătorii care se hrănesc pe moşia mănăstirii.

275. ***<1650 septembrie 1 – 1651 august 31> 7159.*** Cartea de judecată a lui Matei Basarab voievod pentru partea lui Vintilă, fiul lui Cârstea din Căzăneşti, j. Mehedinţi.

276. ***1650 (7159) septembrie 1.*** Iuga din Corşori şi Ştefan vând lui Ion vătaf mai multe locuri în Gruiul Stejarului şi în Topliţa, cu 2 ughi.

277. ***1650 (7159) septembrie 3.*** Oană vinde lui Gănea partea lui de lângă via lui Stoica călăraşul.

278. ***1650 (7159) septembrie 8.*** Matei Basarab voievod scrie lui Radu vistier să lase în pace moşiile de la Hotărani ale lui Barbu şi Preda, cumpărate de tatăl lor, sau să le întoarcă banii cu care au fost cumpărate.

279. ***1650 (7159) septembrie 10.*** Matei Basarab voievod întăreşte lui Stoica roşul 2 pogoane de vie în dealul Muşcelului, j. Buzău, cumpărate de la Stanca, fiica lui Ion Stoian.

280. ***1650 (7159) septembrie 11.*** Necula mare pitar răscumpără două delniţe din Stăneşti de la Gherghe clucer şi Pătru sluger.

281. ***1650 (7159) septembrie 11.*** Egumenul Vasilie cu soborul m-rii Bistriţa mărturisesc că maica Marta, la moartea ei, a lăsat mănăstirii de la Otăsău un ţigan .

282. ***1650 (7159) septembrie 12.*** Matei Basarab voievod porunceşte la 6 boieri tocmelnici, să hotărască moşia din Călineşti, j. Prahova, a lui Sima şi Dediu.

283. ***1650 (7159) septembrie 13.*** Gramată a lui Paisie, patriarhul Ierusalimului, pentru mănăstirea Butoiul din Ţara Românească, închinată mănăstirii „Schimbarea la Faţă" de la Meteora de către Spahiul şufarul.

284. ***1650 (7159) septembrie 16, Târgovişte.*** Ursu şi soţia sa, Ioana, adeveresc jupânului Dumitru că i-au vândut moşia de la Fireţe, j. Dâmboviţa, cu 11 ughi.

L

www.dacoromanica.ro

285. ***1650 (7159) septembrie 16, Târgovişte.*** Matei Basarab voievod împuterniceşte pe Antonie postelnic să-şi ţie un român, Stanciul cu fiii săi, de la Bărcăneşti, cu care făcuse schimb cu Vasilie vistier.

286. ***1650 (7159) septembrie 16, Târgovişte.*** Matei Basarab voievod întăreşte lui Ion vătaf din Groşani, j. Gorj, ocine în Masloşi şi Groşani.

286 bis ***1650 (7159) septembrie 17.*** Dobra, fiica lui Stancu din Stâlpeni, vinde lui Gheorghe vistierul 10 stânjeni de ocină.

287. ***1650 (7159) septembrie 17.*** Paisie, patriarhul Ierusalimului, întăreşte bisericii domneşti din Bucureşti toate milele făcute de Matei Basarab voievod.

288. ***1650 (7159) septembrie 20.*** Paisie, patriarhul Ierusalimului, întăreşte eliberarea din rumânie a satelor Răduleşti şi Cepturile după moartea lui Preda sluger.

289. ***1650 (7159) septembrie 21.*** Dumitraşco logofăt, fiul popei Gherghe, vinde o ţigancă mănăstirii Argeş.

290. ***1650 (7159) septembrie 22.*** Leondar logofăt zălogeşte la Gherghe vistier 60 de stânjeni de ocină la Românești, pentru 15 ughi.

291. ***1650 (7159) septembrie 23.*** Matei Basarab voievod porunceşte orăşenilor din Câmpulung să nu mai strice vinurile m-rii Nucet punând apă în ele.

292. ***1650 (7159) septembrie 25, Calafat.*** Gavrilă paharnic din Desa, fiul logofătului Radu, vinde lui Ghinea al doilea vistier ocină la Mişina şi Jdegla.

293. ***1650 (7159) septembrie 28, Târgovişte.*** Matei Basarab voievod întăreşte lui Neagul vătaf, ocină în Băcăleşti, j. Olt, lăsată de unchiul său, Dumitru Ochea.

294. ***1650 (7159) septembrie 29 <Bucureşti>.*** Paisie, patriarhul Ierusulimului, întăreşte lui Neagu vătaf ocină la Băcăleşti, j. Olt, lăsată de unchiul său, Dumitru Ochea.

295. ***1650 (7159) octombrie 1.*** Drăguş, ginerele lui Răducel, vinde căpitanului Constantin Gălăţeanul partea lui de moşie din Samara, j. Argeş.

296. ***1650 (7159) octombrie 1.*** Lepădat păhărnicelul din Săcşori mărturiseşte că a dat căpitanului Mogoş opt pogoane de vie cumpărate de la Dumitraşco, ruda lui Mogoş, primind înapoi banii.

297. ***1650 (7159) octombrie 2.*** Guia din Poenari, j. Teleorman, vinde o jumătate de funie de moşie lui Bunea mare sluger.

298. ***1650 (7159) octombrie 6.*** Matei Basarab voievod porunceşte lui Nedelco, lui Trandafir şi altor călăraşi, care au vii la Lupeşti, să plătească mănăstirii Radu Vodă vinăriciul obişnuit.

299. ***1650 (7159) octombrie 8.*** Marin, fratele lui Stoica Moldoveanu din Scurteşti, vinde lui Moise spătar din Pătârlage 15 stânjeni de ocină în sat, cu 750 de bani.

www.dacoromanica.ro

300. ***1650 (7159) octombrie 13.*** Pătru sluger din Băleni dăruieşte lui Sava logofăt ocină în Furduieşti, j. Ilfov.

301. ***1650 (7159) octombrie 15.*** Stanciul Rotei cu fiii lui, Proca, Vasile şi Ghinea, vând popii Radul săpunariul un loc de la Fântâna Catarăi, j. Vâlcea.

302. ***1650 (7159) octombrie 16.*** Oprea, fiul lui Tercheşi, vinde vărului său Mihai căpitan, partea lui de moşie din Cornişani, j. Ilfov.

303. ***1650 (7159) octombrie 19.*** Vlad, fiul lui Manea Gornii, vinde lui Ghinea clucer 10 paşi de ocină la Miceşti, j. Muşcel, cu 900 de aspri.

304. ***1650 (7159) octombrie 20.*** Jupâneasa Paraschiva, fiica lui Cârstea logofăt din Buciumeni, şi sora sa, Anca, vând lui Neagul vătaf de aprozi partea lor din Cozleci, pentru 15 ughi.

305. ***1650 (7159) octombrie 20, Târgovişte.*** Matei Basarab voievod întăreşte lui Tudor mare cămăraş din Fălcoi ocină în Stoeneşti pe Olt în urma judecăţii cu Calotă clucer, fiul lui Stanciul postelnic din Cocorăşti, j. Prahova.

306. ***1650 (7159) octombrie 22.*** Matei Basarab voievod porunceşte lui Radu iuzbaşa din Căcăţi să dea vinăriciul mănăstirii Sărindar de la via ce o are la Greaca, j. Ilfov.

307. ***1650 (7159) octombrie 24.*** 12 boieri hotarnici aleg moşia Colibaşi dinspre Ţânţăreni a mănăstirii Motru, adeverind că hotarul cel bătrân era pe apa Motrului.

308. ***1650 (7159) octombrie 25.*** Doisprezece boieri hotărnicesc moşia Stângăceaua din Dos, j. Mehedinţi, a mănăstirii Strehaia.

309. ***1650 (7159) octombrie 26.*** Pitoman din Robăneşti dă surorii sale Dobra şi nepotului său Matei, partea lui de ocina din sat pentru un cal bun, preţuit cu 11 ughi.

310. ***1650 (7159) octombrie 31.*** Pătru paharnic din Mătăsari vinde lui Panno Geim cupeţ ocină la Creţuleşti, j. Vlaşca, şi partea sa de moară din Răstoaca, pentru 20 de ughi.

311. ***1650 (7159) noiembrie 3.*** Tudora, soţia lui Istratie din Cherbea şi fiica sa, Cârstena, vând un pogon de vie lui Iordache vornic în Dealul Cherbei. De asemenea, Negrea, fiul Şerbii, vinde o ciosvârte de vie la Cherbea, j. Saac.

312. ***1650 (7159) noiembrie 3.*** Matei Basarab voievod porunceşte la 12 boieri să meargă din nou şi să hotărască ocina lui Moise spătar din Pătârlagele cumpărată de la Lefter din Odobeni.

313. ***1650 (7159) noiembrie 9.*** Mihai, fiul lui Radu din Burăneşti şi Voinea vând 200 de stânjeni de ocină în Hoştea, lui Apostolache comis pentru 20 de ughi.

314. ***1650 (7159) noiembrie 10.*** Gherghe din Pârscoveni, fiul lui Crăciun, vinde lui Spahiul mare şufar ocină la Rusăneşti cu 11 ughi şi 2 constande.

www.dacoromanica.ro

315. ***1650 (7159) noiembrie 11.*** Doisprezece boieri aleg părţile de moşie ale lui Dragomir, Ureche şi Tatomir din Prosca, din moşia Cufurita, după ce au făcut judecată cu Tatomir în faţa episcopului Serafim al Buzăului.

316. ***1650 (7159) noiembrie 11.*** Doisprezece boieri hotărnicesc ocina din Odobeni cumpărată de Moise spătar din Pătârlage de la Lefter.

317. ***1650 (7159) noiembrie 12.*** Douăzeci şi patru de boieri ai lui Radu postelnic şi Ghioca hotărnicesc moşia acestora de moşia megiaşilor din Stănislăveşti, j. Olt.

318. ***1650 (7159) noiembrie 17.*** Gherghe, fiul lui Răspopu, împreună cu mama lui, Stanca, mărturisesc că au vândut egumenului Nectarie de la mănăstirea Bradu, ocina lor din Viespeşti, j. Saac.

318. bis ***1650 (7159) noiembrie 20.*** Uncheaşul Vişul din Stâlpeni vinde 30 de stânjeni de ocină la Stâlpeni pentru 30 de ughi.

319. ***1650 (7159) noiembrie 24.*** Urâta, fiica Sorei şi Stana, fiica lui Stănişor, vând jupânului Iano ocină în Tătuleşti, j. Saac.

320. ***1650 (7159) noiembrie 25.*** Mogoş din Tifuleşti vinde lui Mihalache spătar moşie în Ghimpeni cu 800 de bani.

321. ***1650 (7159) noiembrie 25.*** Vlad, fiul lui Neagoi Spicul din Chirpeni, vinde lui Mihalache spătar partea lui din Ghimpeni cu 900 de bani.

322. ***<1650 (7159) noiembrie 25>.*** Petre şi fratele său, Stan din Ograzeni, vând 15 stânjeni de moşie în sat lui Mihalache spătar, pentru 15 ughi.

323. ***1650 (7159) noiembrie 29.*** Udrişte, fiul lui Giurgi din Baltă, se vinde rumân cu moşia sa lui Stămate paharnic, fiul lui Miloş logofăt din Pârâu, pentru 19 ughi.

324. ***1650 (7159) decembrie 2, Târgovişte.*** Matei Basarab voievod întăreşte mănăstirii de la Gura Motrului moşie în satul Colibaşi, aleasă şi hotărâtă de 12 boieri hotarnici şi de Dragomir mare vornic, după inundaţiile provocate de apele revărsate ale Motrului.

325. ***1650 (7159) decembrie 4.*** Fetele lui Marin din Vulpeni, Dumitra, Ana şi Neacşa, vând lui Panno Geaim partea lor de ocină la Vulpeni, j. Vlaşca, cumpărată de la Lepădat Fonfeş.

326. ***1650 (7159) decembrie 5.*** Megiaşii din Calopăr, j. Gorj, se vând rumâni cu părţile lor de moşie jupânesei Hârsova Calopăresei şi fiicei sale, Iudita.

327. ***1650 (7159) decembrie 5.*** Radu <din Nucet> cumpără de la Radu vierul moşie în ocina voicească, din partea lui Ignat.

328. ***1650 (7159) decembrie 5, Târgovişte.*** Matei Basarab voievod întăreşte lui Bălaci şi lui Stanciu ocină în Bâcleşul Sec, j. Mehedinţi, stăpânirea peste acest sat cu vecinii, de asemenea Padina toată cu vecinii ş.a.

www.dacoromanica.ro

329. ***1650 (7159) decembrie 7.*** Costea căpitan şi soţia sa, Neagota, vând lui Pătraşco postelnic din Tomeni moşie în Hrănicel, j. Dolj, cu rumâni, pentru 104 de ughi.

330. ***1650 (7159) decembrie 7.*** Manea roşul din Aluniş şi fiul său Pătru vând lui Duminică iuzbaşa o moşie din satul Bălăceşti, j. Olt, a patra parte din funia bălăcească.

331. ***1650 (7159) decembrie 7.*** Pătru, fiul lui Buzilă din Novaci, se vinde rumân lui Mihai căpitan cu moşia sa.

332. ***1650 (7159) decembrie 8.*** Mitrea şi fratele său Tilea, fiii lui Vintilă din Căzăneşti, j. Prahova, vând lui Constantin mare postelnic 10 stânjeni de ocină din Căzăneşti, pentru 10 ughi.

333. ***1650 (7159) decembrie 9.*** Apostolache comis, ispravnicul oraşului Floci, întăreşte lui Macarie egumen al mănăstirii <Flămânda> ocină la Sufleni, lăsată de Stanca, soţia lui Turturea.

334. ***1650 (7159) decembrie 9.*** Stanca din oraşul Floci, soţia lui Turturea, dăruieşte mănăstirii Flămânda ocină la Sufleni pe care soţul ei i-a lăsat-o la moartea lui.

335. ***1650 (7159) decembrie 9.*** Stanciu Băhrosul din Mărgărităreşti vinde lui Spahiul mare şufar o jumatate de funie de ocină la Rusăneşti, j. Romanaţi, cu 6 ughi.

336. ***1650 (7159) decembrie 10.*** Stan al lui Manea şi Stan al lui Nan vând mănăstirii Căldăruşani 18 locuri în Ţâţa, j. Dâmboviţa.

337. ***1650 (7159) decembrie 11.*** Mihai căpitan, împreună cu toţi roşii din j. Vlaşca vând ca rumâni pe megiaşii din satul Dârza, fugiţi de bir în Ţara Turcească, lui Bunea mare sluger.

338. ***1650 (7159) decembrie 12.*** Şase boieri, luaţi pe răvaşe domneşti de jupâneasa Pepa şi de Costandin călăraş, îi împacă pe aceştia, stabilind hotarul şi obligându-l pe Constantin s-o despăgubescă pe Pepa.

339. ***1650 (7159) decembrie 15.*** Arsene, jupâneasa lui, Ilinca şi fratele său, Pană, vând lui Vlaicu logofăt din Conţeşti, o jumătate de delniţă în Izvorani, j. Muşcel.

340. ***1650 (7159) decembrie 25, Târgovişte.*** Matei Basarab voievod întăreşte lui Constantin Cantacuzino mare postelnic şi lui Dumitraşco Mărginel Filipescu mare stolnic, satele Berteşti, Gurguieţi şi Căşcioarele, în urma unei judecăţi cu paharnicul Negoiţă Tătăranu, nepotul doamnei Neaga.

341. ***1650 (7159) decembrie 27.*** Raico şi Stanciul din Stâlpeni vând două vii şi 10 ocini lui Gheorghe vistier.

www.dacoromanica.ro

RÉSUMÉS DES DOCUMENTS

1. ***<Cca 1650>.*** Liste au sujet des bandes de terre d'Izvorani appartenant au *sluger* Arsenie, tenues par Manolie, Guira, Dumitru Cortofleş, le prêtre Oprea de Piteşti et d'autres.

2. ***<Cca 1650>.*** Témoignage au sujet des terrains achetés à Stan de Ţâţa, district de Dâmboviţa, par Dumitru et Theodor, fils de Neguţ, ancien intendant.

3. ***<Cca 1650>.*** Ghinea, Dumitru et Franţa, fils de Tudor Grecul de Păuşeştii de Otăşăn, vendent au trésorier Sima leur partie de terre à Păuşeşti, contre 15 pièces d'or.

4. ***<Cca 1650>.*** Témoignage du fait qu'Iancul a acheté la maison à Manolie Pahonii et au fils de ce dernier, Baciul, contre 6 pièces d'or, payés comptant.

5. ***1er janvier 1650 (7158).*** Père Badea vend à sa petite-fille Stanca et à Neagoe sa partie de terre à Prisăceni.

6. ***1er janvier 1650 (7158).*** Le voïvode Matei Basarab confirme au monastère de Brădet sept bandes de terre et des vignes à Cătun, ainsi qu'un Tsigane.

7. ***<1er janvier 1650 – 27 avril 1651>.*** Matei Basarab confirme au capitaine Buliga un enfant tsigane, Voinea, hérité des Tsiganes de Buzescu.

8. ***3 janvier 1650 (7158).*** Băncilă de Bucu vend au *sluger* Leca six toises de terres contre 700 *bani*.

9. ***5 janvier 1650 (7158), Târgovişte.*** Matei Basarab confirme au logothète Pană Filipescu une famille tsigane du *guslar* Marin.

10. ***6 janvier 1650 (7158), Târgovişte.*** Le voïvode Matei Basarab confirme au deuxième écuyer Ilie Sârbul un terrain de maison dans la ville de Târgovişte.

11. ***7 janvier 1650 (7158).*** Le voïvode Matei Basarab autorise l'*iuzbaşa* de *comişei* Necula de Frăsinetul-Râmnicului, de posseder avec sa tante Dobra un moulin sur le Râmnic.

12. ***8 janvier 1650 (7158).*** Stanciu, Lazăr, Fătul et Radu témoignent à l'hégoumène Melchisedec de Câmpulung qu'ils ont été serfs au village de Voineşti et qu'ils se sont rachetés du monastère en donnant en échange des Tsiganes.

13. ***le 8 janvier 1650 (7158), Târgovişte.*** Matei Basarab confirme au monastère Sfânta Troiţă de Bucarest plusieurs Tsiganes.

14. ***8 janvier 1650 (7158).*** Le voïvode Matei Basarab confirme au vieux Sin de Mătăseşti, district d'Ialomiţa, une terre au village.

15. ***9 janvier 1650 (7158).*** La *dame* Neaga, épouse d'Udrea Doicescu, lègue au monastère de Bradu sa partie de terre à Bădeni, sans serfs.

www.dacoromanica.ro

16. ***9 janvier 1650 (7158).*** Le voïvode Matei Basarab exempt d'impôt et d'autres taxes l'intendant de *plăiaşi* Opriş de Găureşti, district de Gorj.

17. ***10 janvier 1650 (7158).*** Oprea, fils de Bratu, frère de Radul de Negeşti, vend au *joupan* Manta sa partie de terre à Negeşti, faisant partie de la terre de Boduiasca, contre 15 pièces d'or, ainsi qu'un terrain de labourage à Lunca Plopului, contre 300 *bani*.

18. ***Târgovişte, le 10 janvier 1650 (7158).*** Le voïvode Matei Basarab ordonne à 24 boyars délimiteurs de délimiter à terre d'Oancea, à Coţăiani, district de Dâmboviţa.

19. ***10 janvier 1650 (7158).*** Le voïvode Matei Basarab confirme au prêtre Lupul de Negoieşti plusieurs achats au village, un terrain de vigne à Viişoara et un terrain à Cornet, district de Dolj (éliminé).

20. ***10 janvier 1650 (7158).*** Le voïvode Matei Basarab confirme au prêtre Stan de Dragoslavele et à son épouse Ruja plusieurs vergers de foin, achetés par ces derniers à Dragoslavele, district de Muşcel.

21. ***11 janvier 1650 (7158).*** Le voïvode Matei Basarab confirme au monastère de Bistriţa le droit de prélever la douane au village de Potelu, un *ban* sur trois, à la mare.

22. ***11 janvier 1650 (7158), Târgovişte.*** Le voïvode Matei Basarab confirme au monastère de Tismana quelques Tsiganes.

23. ***12 janvier 1650 (7158).*** Muşat, fils de Căliman, vend au *vornic* Iordachi 90 toises de sa terre à Grozeşti, district de Vâlcea.

24. ***12 janvier 1650 (7158), Târgovişte.*** Le voïvode Matei Basarab donne à l'échanson Dumitraşco Filipescu et au fils de celui-ci, le logothète Pano, le village de Runcu, les deux ayant payé le tribut et d'autres taxes pour les serfs qui se sont enfuits.

25. ***12 janvier 1650 (7158), Târgovişte.*** Matei Basarab confirme au monastère de Tismana une terre à Groşani et à Ploştina, district de Gorj.

26. ***janvier 1650 (7158), Târgovişte.*** Le voïvode Matei Basarab confirme au *vornic* Preda de Cislău des terres à Cislău et Tega, district de Sac, à la suite d'un procès.

27. ***13 janvier 1650 (7158).*** Le voïvode Matei Basarab confirme au monastère de Vaideei le Tsigane Pascu racheté du gibet, qui était sous peine de pendaison pour avoir tué un serf appartenant au *clucer* Udrea Stoicescu.

28. ***13 janvier 1650 (7158), Târgovişte.*** Le voïvode Matei Basarab autorise Vintilă, fils de Lăudat de Beleţi, d'avoir des serfs à Jupâneni, district de Muscel.

29. ***14 janvier 1650 (7158).*** Pavel de Tuburea et ses fils se vendent en servage au *vornic* Gheorghe de Sărdăneşti, district de Gorj.

30. ***14 janvier 1650 (7158).*** Le Tsigane Stoica de Căldăruşani confirme avoir reçu de l'*iuzbaşa* Vlădilă 16 pièces d'or et 5 vaches que lui devait le Tsigane Radu.

31. ***15 janvier 1650 (7158).*** Gruia et Radul, prévôt de Peşteana, vendent leur terre de Calopăr à l'épouse du porte-glaive Hârsova et à la fille de celle-ci, Iudita.

www.dacoromanica.ro

32. ***15 janvier 1650 (7158), Târgovişte.*** Ioana, épouse d'Udrea de Cosoba, vend au marchand Parasco 500 toises de terre à Cosoba.

33. ***16 janvier 1650 (7158).*** Le tambour Ghioca et son fils, Gorca, de Cătunele, vendent à l'épouse de porte-glaive Hârsova et à son mari, Chiriţă, leur partie de terre à Calopărul, serfs y compris.

34. ***18 janvier 1650 (7158).*** Badea de Ceraşi et ses fils se vendent en servage au grand trésorier Stroe Leurdeanul.

35. ***18 janvier 1650 (7158).*** Le prêtre Marco de l'Eglise Princière de Bucarest et d'autres vendent à l'échanson Chircă une terre à Văleni, district d'Olt.

36. ***19 janvier 1650 (7158).*** Nan de Tomşani et son épouse Dragomira vendent au logothète Radu Dudescu une terre à Bărbăteşti.

37. ***22 janvier 1650 (7158), Târgovişte.*** Tărchilă, fils de Bodea, vend au porte-glaive Moise une terre à Scurteşti, district de Buzău.

38. ***22 janvier 1650 (7158).*** Le voïvode Matei Basarab confirme à l'intendant Dobre, fils de Stoica Negre, une terre à Diiculeşti, district de Vâlcea.

39. ***24 janvier 1650 (7158).*** Mihăilă, fils de Silion, vend au porte-glaive Moise une terre à Scurteşti, district de Buzău.

40. ***25 janvier 1650 (7158).*** Gherghe vend à son frère Vladul une terre à Iacoveşti, district de Dâmboviţa.

41. ***25 janvier 1650 (7158).*** Les paysans libres délimiteurs du grand écuyer Radu choisissent les parties de terre de Neacşa et de Mihai de Răspopi, vendues au grand écuyer Radu.

42. ***25 janvier 1650 (7158), Târgovişte.*** Socol et son fils, Gligorie de Pătrăreşti, vendent au *sluger* Leca une terre à Bucul de Sus, district d'Ialomiţa.

43. ***26 janvier 1650 (7158).*** L'échanson Condilo vend à l'hégoumène Melchisedec du monastère de Câmpulung un enfant tsigane.

44. ***28 janvier <1650>.*** Anghel et Sava mettent en gage chez le logothète Radu le tiers de deux roues de moulin en compte du paiement de l'impôt.

45. ***29 janvier 1650 (7158).*** Le *vornic* Colţea Doicescu fait un échange avec Stan, fils de Firicel, en lui donnant une terre à Lăţcoi et en recevant une autre à Zgăieşti, district de Dâmboviţa.

46. ***31 janvier 1650 (7158).*** Neagu de Şerboieni, district d'Argeş, son épouse et son fils vendent à Dumitru leur partie de terre au village.

47. ***1er février 1650 (7158).*** Doichiţa, fille du pannetier Grama, vend au marchand Pătru une terre à Ştefoaia, district de Vlaşca, sans serfs.

48. ***1er février 1650 (7158).*** Le prêtre Stoica de Cucul, fils du moine, vend au *vornic* Iordache 20 toises de sa terre au village.

49. ***3 février 1650 (7158).*** Le logothète Goran de Olăneşti et l'*iuzbaşa* Vlad Bârsescu vendent au *pârcălab* Neculai de Glogova la moitié du village de Broscari, district de Mehedinţi.

www.dacoromanica.ro

50. *< 3 février 1650 (7158)>*. Liste des serfs de Broscaru achetés par le *pârcălab* Goran et l'*iuzbaşa* Vladul.

51. *4 février 1650 (7158).* Şerban d'Ivăneşti vend au porte-glaive Stanciu des *toises* de terre.

52. *5 février 1650 (7158), Târgovişte.* Le voïvode Matei Basarab confirme à Nedelco et à ses affréris de Fiani la moitié des terres de Viineasa, Titeasca et d'autres, district de Prahova,.

53. *6 février 1650 (7158).* Oprea, fils de Cazan, vend à Oancea un terrain faisant partie de la terre de Roteana, à la mort de son fils Drăguş.

54. *6 février 1650 (7158).* Le voïvode Matei Basarab ordonne à 12 boyars de délimiter les terres de l'échanson Negoiţă à Balta Albă, à Găujani, à Căpoteşti etc.

55. *7 février 1650 (7158).* Père Guţilă de Bărbuleţ et ses fils, Oprea et Bran, vendent au logothète Radu de Creţuleşti une terrain à Giurco, contre 800 *bani* payés comptant.

56. *8 février 1650 (7158).* Socol, son épouse Ilina et leur fils vendent au *sluger* Leca des toises de terre à Bucu de Sus, district de Ialomiţa.

57. *8 février 1650 (7158), Târgovişte.* Le voïvode Matei Basarab confirme à Stănilă, capitaine de Văleni, et à Drăgoiul cel Bătrân une terre au coteau de Trestiani, district de Prahova.

58. *8 février 1650 (7158), Târgovişte.* Le voïvode Matei Basarab confirme au monastère de Strehaia les terres à Stângăceaua din Faţă şi din Dos, district de Mehedinţi.

59. *8 février 1650 (7158), Târgovişte.* Le voïvode Matei Basarab confirme au prêtre Şerban et à ses frères leur terre à Bărbuleţ, district de Dâmboviţa.

60. *9 février 1650 (7158).* Catalena, fille de Stoica Colţul, vend au logothète Stanciu une terre à Budişteni, district de Muscel et Pădureţ.

61. *9 février 1650 (7158).* Vasilie de Săseni, fils de Radu al Duşoaiei, vend au monastère de Bradu une partie de terrain de gué de moulin, contre 600 *bani* et 10 toises de terre dans le champ.

62. *9 février 1650 (7158).* Matei Basarab ordonne aux débiteurs du *clucer* Ghiura, le prêtre Leontie, Opriian et Radu, de payer l'argent pour lequel ils se sont portés garants.

63. *10 février 1650 (7158), Târgovişte.* Le voïvode Matei Basarab confirme l'échange de terres entre le monastère de Butoiul et le monastère d'Arnota, la dernière recevant le village de Celeiul et la première les villages de Florini et de Grădişte.

64. *13 février 1650 (7158).* Despa, épouse de Panait *grecul*, vend au logothète Necula sa partie de terre à Ţigăneşti.

65. *15 février 1650 (7158).* Melchisedec, hégoumène du monastère de Câmpulung, fait un échange de Tsiganes avec le logothète Mareş.

66. *15 février 1650 (7158).* Tărchilă, petit-fils de Tărchilă de Scurteşti, vend au porte-glaive Moise une terre à Scurteşti, district de Buzău.

www.dacoromanica.ro

67. ***16 février 1650 (7158).*** Le grand *vornic* Dragomir autorise Stanciu de Gărdeşti, district de Vâlcea, d'avoir une terre que son petit-fils, Lupşa de Păroşi, lui a vendue.

68. ***16 février 1650 (7158).*** Stroe *roşior (soldat de chevalerie)* et son fils Stoica, vend à son neveu, Dragul *iuzbaşa*, toute son partie de terre à Ţigăneşti.

69. ***22 février 1650 (7158), Târgovişte.*** Le voïvode Matei Basarab confirme à Nedelco, fils de Ion de Bărăganul, son rachat de l'échanson Necula Cocorăscu, auquel il était asservi.

70. ***25 février 1650 (7158).*** Manea de Stoieneşti se vend en servage au grand trésorier Stroe Leurdeanu.

71. ***27 février 1650 (7158).*** Douze boyars délimiteurs, engagés avec autorisation écrite du Prince par Partenie, hégoumène du monastère de Vaideei, et par Hranite Blagodescu, pour délimiter une terre à Murgeni donnée par Matei Basarab au monastère.

72. ***< Mars - septembre 1650>.*** L'hégoumène Gligorie rend témoignage dans le litige entre le prêtre Drăgan et Mihalcea d'une part, et Stanca, soeur de Drăgan d'autre part, au sujet d'une vigne à Măru Păduret.

73. ***1er mars 1650 (7158).*** Le voïvode Matei Basarab ordonne à la *slobozie* de Glodul du monastère de Govora, lorsque le moment sera venu de payer le dû au Prince, de verser l'impôt sur 40 personnes.

74. ***2 mars 1650 (7158), Târgovişte.*** Le voïvode Matei Basarab confirme au logothète Stanciu une terre à Dobroieştii de Sus, district de Muscel et Păduret.

75. ***3 mars 1650 (7158).*** Dumitru, fils du *militaire* Petrişor de Lipia, vend au porte-glaive Moise une terre à Pârscoveni, district de Buzău.

76. ***3 mars 1650 (7158), Târgovişte.*** Les villageois de Şotânga vendent au voïvode Matei Basarab une terre à Şotânga, avec le revenu tout entier, sans serfs.

77. ***5 mars 1650 (7158).*** Lăudat donne à sa fille Dumitrana une terrain de vigne au coteau de Călineşti, district de Prahova.

78. ***8 mars 1650 (7158).*** Radu, Bârcan, Mihăilă et Paraschiva vendent au *joupan* Apostu une terre à Singureni, district de Vlaşca.

79. ***8 mars 1650 (7158), Târgovişte.*** Stanciu, fils de Stan, vend au *militaire* Neagoe une vigne et une terre à Scurteşti, district de Buzău.

80. ***9 mars 1650 (7158).*** Dumitraşco vend au porte-glaive Moise une terre à Scurteşti, district de Buzău.

81. ***9 mars 1650 (7158).*** Gârlă et ses frères, Stoica, Radomir et d'autres confirment qu'ils sont les serfs de Ioneşti, district de Vlaşca, appartenant à l'échanson Iordache Trufanda.

82. ***9 mars 1650 (7158).*** Muşat vend à Nedelco une terre à Fundeni, district de Ilfov.

83. ***9 mars 1650 (7158).*** Preda, fils de Balaur de Baia, vend à son petit-fils Filip sa partie de terre à Ciuperceni, district de Gorj.

www.dacoromanica.ro

84. ***12 mars 1650 (7158).*** Nastasia, la femme d'Udrea de Vasilie, lègue à Vasilie Udrea le Tsigane Iacob avec ses fils, pour qu'il les vendent en compte de ses dettes et pour sa commémoration.

85. ***12 mars 1650 (7158), Târgovişte.*** Le voïvode Matei Basarab confirme au grand capitaine de *dorobanţi* Bouliga le droit de possession sur les villages de Ciovârnişani, Meriş, Drăgoteşti etc., district de Mehedinţi.

86. ***13 mars 1650 (7158), Târgovişte.***Le logothète Danciu Părăianu de Mileşti donne au monastère de Polovragi les villages de Polovragi, de Cărpeni sur l'Amaradia et des familles tsiganes.

87. ***15 mars 1650 (7158), Târgovişte.*** Gherghe, fils du logothète Vlaicu de Jugur, vend au *clucer* Gheorghe une terre à Stăneşti, district de Muscel.

88. ***17 mars 1650 (7158).*** Six boyars délimitent la terre de Mărăcineni appartenant au logothète Sava Benghiul.

89. ***18 mars 1650 (7158).*** Ianache, frère de Bunea, vend à son petit-fils Voico deux arpents de vigne laissés en friche à Strâmta, contre 105 *bani.*

90. ***18 mars 1650 (7158), Târgovişte.*** Le voïvode Matei Basarab confirme à la Métropolie de Târgovişte des serfs à Mogoşăşti, à la suite d'un procès.

91. ***19 mars 1650 (7158).*** Les fils de Spilea vendent à l'hégoumène Nifon de Vieraşu une partie de moulin à Pravila, district de Argeş

92. ***23 mars 1650 (7158).*** Le voïvode Matei Basarab confirme au porte-glaive Moise 66 toises achetés à Dobre Hogeanul, contre 4000 aspres payés comptant, 13 toises à Stoica, fils de Cernea de Bălişoara, et 6 toises à Nan Şăinescu, contre 360 aspres payés comptant.

93. ***25 mars 1650 (7158).*** Neagul vend au pelletier Radul une terre à Măcriştii cei Mici, district de Râmnicu Sărat.

94. ***27 mars 1650 (7158).*** Douze boyars engagés par l'échanson Iordache et par les *roşii* et les paysans libres de Gostavăţ délimitent les terres de ceux-ci.

95. ***27 mars 1650 (7158).*** Douze boyars engagés par l'échanson Iordache et par les *roşii* et les paysans libres de Gostavăţ délimitent la partie de terre du l'échanson Iordache à Gostavăţ, en base des documents du *sluger* Preda de Greci et de sa femme, dame Florica.

96. ***27 mars 1650 (7158).*** Le *pârcălab* Stan de Rusăneşti, district de Romanaţi, se vend en servage à l'échanson Iordachi, fils de l'ancien grand trésorier Trufanda.

97. ***27 mars 1650 (7158).*** Tudor, fils de Tudor Bulboroiul, donne au prêtre Stoian de Văleni une terre à Berevoieşti, district de Saac.

98. ***28 mars 1650 (7158).*** Bratul de Rusineşti se vend en servage à l'échanson Iordache, fils de l'ancien grand trésorier Trufanda <Pârşcoveanu>.

99. ***28 mars 1650 (7158), Târgovişte.*** Le voïvode Matei Basarab confirme au monastère de Căldăruşani une terre et des serfs à Nenciuleşti sur le Mostişte, district d'Ilfov.

www.dacoromanica.ro

100. ***Avril 1650 (7158).*** Stan vend au *joupan* Dedul de Bucarest une terre à Dărmăneşti, district de Dâmboviţa.

101. ***1er avril 1650 (7158), Târgovişte.*** Stanca, fiile du *ban* Hamza de Pârâiani, donne sa dot au monastère de Polovragi, district de Gorj.

102. ***2 avril 1650 (7158).*** Le voïvode Matei Basarab ordonne aux préleveurs d'impôt de ne plus saisir les produits agricoles du monastère d'Argeş et du village de Flămânzeşti, en compte de l'impôt des villages de Iaşi et de Prăvăleni, district d'Argeş.

103. ***2 avril 1650 (7158).*** Le voïvode Matei Basarab confirme au monastère de Cozia deux serfs de Lumineni, district d'Ialomiţa.

104. ***3 avril 1650 (7158).*** Alempie, hégoumène du monastère d'Izvorani, met en gage chez le *échanson* Jipa de Verneşti une Tsigane, contre 11 pièces d'or, en compte d'un cheval.

105. ***6 avril 1650 (7158).*** Matei Basarab ordonne à l'échanson Iane et à Angheleto d'Argeş de attraper des serfs enfuits de Prăvăleni, appartenant au monastère d'Argeş.

106. ***10 avril 1650 (7158).*** Bodean et ses frères vendent à l'écuyer Apostolache des vignes à Dealul Gorunului.

107. ***10 avril 1650 (7158).*** Le prêtre Mihul du village de Vaideei vend à l'écuyer Apostolache des vignes à Dealul Gorunului.

108. ***16 avril 1650 (7158), Târgovişte.*** Le grand échanson de la cour Constantin Cantacuzino fait un échange de Tsiganes avec le monastère de Radu-Vodă.

109. ***16 avril 1650 (7158).*** Six boyars témoignent que Stepan a racheté du servage son frère Ion.

110. ***18 avril 1650 (7158), Bucarest.*** Paraschiva, fille de Drăghici, vend à la dame Hârsova une terre à Brăneşti, district de Mehedinţi.

111. ***18 avril 1650 (7158), Târgovişte.*** Le voïvode Matei Basarab confirme au monastère de Motru les terres de Colibaşi et de Buiceşti, district d'Olt.

112. ***19 avril 1650 (7158).*** Le voïvode Matei Basarab ordonne à 12 boyars de délimiter les terre de l'évêché de Buzău à Verneşti, ainsi que la terre de Larion à Verneşti.

113. ***20 avril 1650 (7158).*** Six boyars engagés avec autorisation écrite du Prince pour le litige entre Dumitru de Iasul et le *joupan* Bade, confirment que ce dernier n'a rien à voir avec la terre de Dumitru.

114. ***20 avril 1650 (7158).*** Manta vend des terrains à son parrain Tudoran et au logothète Stroe.

115. ***20 avril 1650 (7158), Târgovişte.*** Le voïvode Matei Basarab confirme au grand porte-glaive Diicu Buicescu, un serf Fârtat de Şchei et un Tsigane Ion de Cornet, district de Dolj.

116. ***20 avril 1650 (7158), Târgovişte.*** Le voïvode Matei Basarab confirme au monastère de Glavacioc les villages de Cernăteşti, district de Buzău, avec des serfs.

www.dacoromanica.ro

117. ***20 avril 1650 (7158).*** Le voïvode Matei Basarab ordonne aux préléveurs d'impôt de ne plus saisir les produits agricoles du monastère de Radu-Vodă en compte de l'impôt redevable par les serfs qui se seront enfuits.

118. ***24 avril 1650 (7158), Târgovişte.*** Mère Lupa de Brâncoveni vend deux Tsiganes au voïvode Matei Basarab, et donne deux autres au monastère de Brâncoveni.

119. ***24 avril 1650 (7158).*** Vlaicu, fils d'Ursu de Necşeşti, vend aux marchands Sima et Velisarie une terre à Necşeşti, district de Teleorman.

120. ***24 avril 1650 (7158), Târgovişte.*** Le voïvode Matei Basarab confirme au prêtre Drăghici, petit-fils de Radu Mălaiu, des terres à Titeşti.

121. ***25 avril 1650 (7158).*** Le logothète Goran d'Olăneşti et l'*iuzbaşa* Vladul de Bârseşti confirment avoir en possession la moitié de la terre Rogova du monastère Tismana.

122. ***25 avril 1650 (7158).*** Le voïvode Matei Basarab donne au monastère de Viforâta de Bărbăteşti des terres à Priboiu et à Doiceşti, district de Dâmboviţa.

123. ***25 avril 1650 (7158).*** Le voïvode Matei Basarab confirme au monastère de Cozia un serf, Neaicu, avec son fils, Bratul de Frăsinet, district de Râmnic.

124. ***25 avril 1650 (7158), Târgovişte.***Le voïvode Matei Basarab confirme à l'*iuzbaşa* de *roşi* Ifrim des vignes à Dealul Călugărenilor, district de Sac.

125. ***26 avril 1650 (7158).*** Le voïvode Matei Basarab confirme au Père Bolovan de Titeştii de Lovişte, district d'Argeş, une terre à Robeşti, appartenant à deux frères.

126. ***27 avril 1650 (7158).*** Le *vornic* Damaschin confirme au Père Stan, à Boicul et à d'autres que le grand *vornic* Hrizea a racheté la terre de l'échanson Gropea à Răsturnaţi et qu'il la lui a léguée à sa mort, pour bons services.

127. ***27 avril 1650 (7158).*** Le voïvode Matei Basarab confirme à l'échanson Negoiţă une Tsigane donnée par le porte-glaive Harvat.

128. ***28 avril 1650 (7158).*** Les paysans libres de Ciutureşti donnent à Iscrul de Craiova un lopin de terre au village, pour avoir payé à leur place leurs impôts.

129. ***28 avril <1650>.*** L'intendant Ivan donne un écrit aux Tsiganes Gâde et Nedelea, pour qu'ils ne soient pas importunés par les Tsiganes appartenant au Prince et par les gens du Prince, car ils sont des Tsiganes appartenant à un boyar.

130. ***1er mai 1650 (7158).*** Stănilă et son fils Simion vendent au *joupan* Sima la terre de Caroz à Pârţâieni, district de Ialomiţa.

131. ***2 mai 1650 (7158).*** Le voïvode Matei Basarab écrit à Vlaicu et à Radu de Jugur de lui racheter la terre de Poienari, mise en gage chez Milea.

132. ***3 mai 1650 (7158).*** Dragomir, le fils adoptifs de Stan Tebeică de Bădeni, dédie au monastère de Câmpulung sa terre au village, la bande de terre de Tetel.

133. ***<Ante 4 mai 1650>.*** Drăgan Răspopul vend à Vlaicul 4 toises de terre à Scurteşti, des vignes et un verger contre 1220 *bani*.

134. ***4 mai 1650 (7158).*** Stoiana, épouse de Vlaicu, vend au porte-glaive Moise de Pătârlage une terre et une vigne à Scurteşti, district de Buzău.

www.dacoromanica.ro

135. ***5 mai 1650 (7158).*** Douze boyars délimitent pour l'échanson Negoiţă ses terres à Găojani, Căpoteşti, Burciuleşti, Blehănei, Epureşti, district de Râmnic et Brăila.

136. ***5 mai 1650 (7158).*** Oprea, fils de Petco de Butnăreşti, vend à son frère Danciu la moitié d'un arpent de vigne.

137. ***7 mai 1650 (7158).*** Radul se vend en servage avec sa terre de Zorileşti à l'échanson Iordache, fils du trésorier Trufanda.

138. ***8 mai 1650 (7158).*** Bălan vend au logothète Ghinea une vigne à Dealul Loloieştilor.

139. ***8 mai 1650 (7158).*** Danciu vend à Ivan une corde de terrain à <Sămara> de Gura Pârciului.

140. ***8 mai 1650 (7158).*** Le porte-glaive Ianache donne aux logothètes Vlaicu et Radu de Jugur 38 pièces d'or par dessus le marché, pour que ceux-ci rachètent une terre à Poienari, vendue à Ianache et qui avait été mise en gage chez le marchand Milea de Câmpulung.

141. ***8 mai 1650 (7158).*** Stanciu, fils de Stoica Anii, et son épouse Stana vendent à Ghinea leur vigne à <Căzăneşti>.

142. ***10 mai 1650 (7158).*** Pătru, Ilie et autres villageois de Balomireşti vendent à l'écuyer Manole leurs terres à Rociu, district d'Argeş.

143. ***10 mai 1650 (7158), Târgovişte.*** Le marchand Ştefan de Târgovişte vend au logothète Velisarie une verger avec une vigne et avec des arbres fruitiers dans la ville.

144. ***10 mai 1650 (7158), Târgovişte.*** Le voïvode Matei Basarab confirme l'afranchissement du servage de Radu Jarnea de Rusăneşti par l'échanson Iordache, mais sans terre.

145. ***12 mai 1650 (7158).*** Calotă et son fils, Radu, de Jăgălie vendent au diacre Stoica et à son frère, Tatomir, leurs terres à Bohoreni, district de Romanaţi.

146. ***15 mai 1650 (7158).*** Dumitraşco, fils de l'intendant Mogoş de Jugureni, vend à l'échanson Lepădat de Săcşori une vigne à Dealul Jugurenilor, district de Saac.

147. ***15 mai 1650 (7158).*** Radu et Ignat, les petits-fils d'Ianache de Măteşti, vendent au grand écuyer Radu une terre au village, faisant partie de la terre de Pieleasca, contre 3000 *bani*.

148. ***15 mai 1650 (7158).*** Stanca de Gugeşti, fille de Bărcan, et ses fils vendent au grand écuyer Radu une terre au village.

149. ***15 mai 1650 (7158), <Bucarest>.*** Le moine Vavila témoigne avoir dû à l'*iuzbaşa* de *roşi* Dragul de Cislău 1 400 de *bani*, ce dernier lui ayant payé la dette qu'il avait envers l'écuyer Apostolache.

150. ***18 mai 1650 (7158).*** Ilie, fils d'Oprea d'Ulmeni, se vend en servage au *sluger* Bunea avec sa terre à Ulmeni, district de Teleorman.

151. ***18 mai 1650 (7158).*** Paisie, le patriarche de Jérusalem, donne un écrit anathématisant au logothète Gorgan, à l'*iuzbaşa* Vlad Bârsescu et à d'autres boyars, pour qu'ils choisissent les terres et les villages de la *baneasa* Elinca, épouse du feu *ban* Radu Buzescu.

www.dacoromanica.ro

152. ***19 mai 1650 (7158).*** Stoica, fils de Răzmeriță, vend au porte-glaive Gherghe la terre Proşcăneasca de Cândeşti, district de Buzău.

153. ***20 mai 1650 (7158).*** Andrei et son frère Vâlcan vendent au grand *sluger* Bunea une terre à Lăciani, district de Teleorman.

154. ***20 mai 1650 (7158).*** Mihăilă et Maria, enfants du prêtre Şerban d'Izvorani, vendent leurs vignes de Huma, district de Muscel, à l'hégoumène Melchisedec du monastère de Câmpulung.

155. ***20 mai 1650 (7158).*** Le voïvode Matei Basarab confirme à Mihăilă, fils du portier Mihăilă, une terre à Tihuleşti, district de Vlaşca.

156. ***21 mai 1650 (7158).*** Le voïvode Matei Basarab ordonne aux villageois habitant au bord de l'étang de Steanca de verser au monastère la dîme due.

157. ***23 mai 1650 (7158).*** Gaiță, fils de Baicu de Şăineşti, vend au *joupan* Mircan et à son frère Iane 20 toises de terre au village.

158. ***23 mai 1650 (7158).*** Le capitaine de *dorobanți* Lepădat de Bucarest lègue au monastère de Plumbuita une vigne, une maison et un verger à Dealul Moldovenilor.

159. ***25 mai 1650 (7158).*** Le prêtre Negre et le prêtre Stepan se mettent d'accord devant six boyars engagés avec autorisation écrite du prince sur le partage d'une terre < à Cepturi>.

160. ***25 mai 1650 (7158).*** Le voïvode Matei Basarab écrit à l'hégoumène du monastère de Radu Vodă que le logothète Radu Dudescul s'est plaint que celui-ci ne respecte pas la limite de ses terres du côté de Dudeşti et que la délimitaiton soit refaite avec 6 boyars délimiteurs.

161. ***26 mai 1650 (7158), Târgovişte.*** Gaiță, fils de Baico, vend à Mircan de Mărăcineşti et à son frère Iane 34 toises de terre à Şăineşti, district de Buzău.

162. ***26 mai 1650 (7158).*** Le voïvode Matei Basarab autorise le trésorier Gheorghe de posseder la corde de terre de Vâlceni, district de Vlaşca, sans que Sava et le capitaine Mirco puissent l'empecher.

163. ***26 mai 1650 (7158).*** Le voïvode Matei Basarab confirme au monastère de Polovragi les possessions et le bétail, ainsi que plusieurs familles tsiganes données par la dame Stanca, fille du *ban* Hamza de Pârâiani.

164. ***28 mai 1650 (7158).*** Le *militaire* Barbu, son épouse Stanca et leurs fils, l'*iuzbaşa* Isac et l'*iuzbaşa* Micul, vendent au porte-glaive Moise une terre au village de Scurteşti, district de Buzău.

165. ***28 mai 1650 (7158), Târgovişte.*** Le voïvode Matei Basarab confirme à Gherghe et à son frère Stoia, fils d'Alexie, petits-fils de l'ancien grand prévôt Conda, la moitié d'Obedeni, la partie du capitaine Dumitraşco pour laquelle il a eu un procès avec le prévôt Conda au temps du voïvode Alexandru Iliaş.

166. ***28 mai 1650 (7158).*** Le voïvode Matei Basarab confirme à Stoica, fils de Radu, une terre à Râfov, district de Prahova.

167. ***30 mai 1650 (7158).*** Le voïvode Matei Basarab confirme au logothète Sava de Furduieşti une terre à Culcații de Jos, pour laquelle il a eu un procès au *divan* avec le *clucer* Gheorghe de Băleni, fondateur du monastère de Panaghia.

www.dacoromanica.ro

168. ***30 mai 1650 (7158).*** Le voïvode Matei Basarab ordonne à l'échanson Tudor et à son frère Enache de ne plus importuner le prêtre Todosie de Şchei au sujet de 100 de *pièces d'or*.

169. ***Juin 1650 (7158).*** Dumitru et son frère, Stan, les fils de Şteful Tabac, vendent à l'échanson Tatomir de Buzău une vigne à Dealul Muceştilor et la moitié d'une toise de terre à Pobircul, district de Buzău.

170. ***2 juin 1650 (7158).*** Six boyars délimiteurs engagés par le pannetier Mihalcea et les paysans libres de Bădeni délimitent leurs terres à Bădeni, district de Saac.

171. ***3 juin 1650 (7158).*** Le grand capitaine Bouliga et sa femme Stanca donnent au monastère de Topolniţa une terre à Racovăţ et Ştubeiu, district de Gorj.

172. ***3 juin 1650 (7158).*** Radu Pătranii vend à Stan Corcan la partie de la terre de broşteneasca et de necşeteasca appartenant à Milea.

173. ***5 juin 1650 (7158).*** La religieuse Solomia donne sa terre de Berivoieştii de Jos à son petit-fils, Gonţea pour sa commémoration, si ce dernier deviendra prêtre.

174. ***6 juin 1650 (7158).*** Les fils du prêtre Chirta vendent au temps du payement du tribut leurs terres de Jugurani à l'intendant Stanciu de Băşineşti.

175. ***6 juin 1650 (7158).*** Les esclaves et les gens d'Izbiceni reconnaissent avoir labouré par erreur la terre de Cacaleţi, district d'Ilfov, appartenant au grand *vornic* Dragomir, en le priant de leur pardonner et de ne pas les punir.

176. ***7 juin 1650 (7158).*** Le voïvode Matei Basarab confirme à Radu et à Dragomir, les fils de l'intendant Stanciu, la terre que ceux-ci ont héritée à Fundeni.

177. ***8 juin 1650 (7158).*** Six boyars engagés avec autorisation écrite du Prince délimitent les parties de terre à Milcovenii de Jos qui reviennent à Armanca, fille de Comana et du logothète Ştirbu.

178. ***9 juin 1650 (7158).*** Vingt-quatre boyars engagés avec autorisations écrites du Prince par le monastère de Căldăruşani délimitent la terre de Băbeni appartenant au monastère.

179. ***9 juin 1650 (7158).*** Dobrotă et Vlaicu, les fils de Neagoe Pachi de Nucşoara, se vendent en servage au grand *sluger* Bunea.

180. ***10 juin 1650 (7158).*** La *dame* Stanca, fille de Vlad, donne à sa petite-fille Elina et à son petit-fils Calotă une terre à Dărmăneşti.

181. ***11 juin 1650 (7158).*** L'échanson Tudor, fils de l'échanson Tudor de Topoloveni, donne à sa soeur Elina 5 Tsiganes, qui lui revenaient à la mort de leur père.

182. ***< Le 12 juin 1650 (7158)>.*** Dumitra et son fils, Radul, vendent au prévôt Lepădat leur partie de terre à Ţigureşti, district de Dolj.

183. ***12 juin 1650 (7158).*** Malea, fille de Radu Sălcianu, donne au prêtre Simca et à son frère Pătru des terres à Salcia et à Fundeni et reçoit d'eux une partie de terre à Tohani, district de Saac.

184. ***12 juin 1650 (7158).*** Douze boyars délimitent la terre de Mărați et de Slătioare appartenant au *vornic* Paraschiva et au *clucer* Gheorghe.

www.dacoromanica.ro

185. ***12 juin 1650 (7158), Târgovişte.*** Le voïvode Matei Basarab confirme au monastère de Balamuci la Tsigane Elina avec ses filles, qui ont été léguées à Mardarie, prohégoumène de Tătărei.

186. ***12 juin 1650 (7158), Târgovişte.*** Le voïvode Matei Basarab autorise l'hégoumène Galaction du monastère de Radu Vodă de Bucarest de prélever la dîme sur le vin redevable aux boyars à Dealul Lupeştilor, sur les vignes nouvelles.

187. ***12 juin 1650 (7158), Târgovişte.*** Le voïvode Matei Basarab confirme à l'échanson Ştefan, appartenant à la famille du Prince, une terre et des vergers à foin à Ţigureşti, district de Dolj, la partie d'Oprea Varză.

188. ***12 juin 1650 (7158), Târgovişte.*** Le voïvode Matei Basarab confirme au *militaire* Tudor de Târgşor une terre à Băbeni, district de Prahova, à la suite d'un procès.

189. ***13 juin 1650 (7158).*** Le grand *vornic* Dragomir ordonne à quatre paysans libres de Beleţi d'enquéter si Preda a acheté ou a échangé un verger et un terrain à Furci.

190. ***13 juin 1650 (7158).*** Franţa de Păuşeşti vend au porte-glaive Radu un terrain dans la prairie, acheté à Jipa.

191. ***13 juin 1650 (7158), Târgovişte.*** Le voïvode Matei Basarab confirme au marchand Tudor de la ville de Buzău plusieurs arpents de vigne à Dealul Teancului, achetés au marchand Sima.

192. ***<Post 13 juin 1650>.*** Les paysans libres de Beleţi témoignent au sujet de l'achat des vignes de Preda de Beleţi.

193. ***14 juin 1650 (7158).*** Radu Dumbrăvescu se vend en servage avec ses fils et avec la terre au porte-glaive Radu, pour racheter sa vie au sujet d'un trésor qu'il a trouvée et qu'il n'a pas declarée aux autorités.

194. ***14 juin 1650 (7158), Târgovişte.*** Le voïvode Matei Basarab confirme au portier Duminică d'Ivăneşti une terre à Ivăneşti, district d'Ialomiţa.

195. ***15 juin 1650 (7158), Târgovişte.*** Radu, fils de la *dame* Anca, vend au marchand Pano Geaim une terre à Coţăiani, district de Vlaşca.

196. ***16 juin 1650 (7158).*** Les fils du prêtre Chirtoc de Jugurani: Aldea, Tihan, Necula, Radu vendent à l'intendant Stanciu deux arpents de vigne à Jugurani, district de Muscel et Păduret.

197. ***16 juin 1650 (7158), Târgovişte.*** Le voïvode Matei Basarab confirme au logothète Velisarie plusieurs terrains de maison à Târgovişte.

198. ***17 juin 1650 (7158).*** Stanciu, fils de Stoian, son frère, Dragomir et d'autre de la même lignage, vendent au prêtre Bratul et à son frère, Stan, une bande de terre avec six terrains à Negeşti, district de Muşcel.

199. ***18 juin 1650 (7158).*** Hodor, fils de Stan Tărâţă, vend à l'échanson Dragotă sa terre à Sulari.

200. ***18 juin 1650 (7158).*** Six boyars délimitent le village d'Istăul de Jos, étant engagés avec autorisation écrite du Prince par Oprea, fils deBălan, Dan Vărăscul et d'autres.

www.dacoromanica.ro

201. ***18 juin 1650 (7158), Târgovişte.*** Le voïvode Matei Basarab confirme au monastère de Plumbuita et à l'hégoumène Nichifor une vigne et une maison avec un jardin à Bucarest, donnés par le capitaine Lepădat.

202. ***19 juin <1650>.*** Mihul de Mărăcineni témoigne avoir acheté une terre à Băncişti à Sava et au frère de celui-ci, Ştefan.

203. ***20 juin (7158).*** Manea et Gostilă donnent un écrit au *vornic* Pârvul témoignant qu'il ne doivent pas 21 pièces d'or à dame Ilina.

204. ***20 juin (7158).*** Le voïvode Matei Basarab confirme au grand *ban* Ghiorma de Craiova une terre à Socoteşti appartenant à l'écuyer Udrea, pour le compte d'une dette de 43 pièces d'or.

205. ***20 juin (7158).*** Le voïvode Matei Basarab confirme au monastère de Jdrelea une vigne à Căciulăteşti, achetée à Danciul.

206. ***le 20 juin (7158), Târgovişte.*** Le voïvode Matei Basarab confirme au prêtre Tudosie et à sa belle-soeur Bria, une terre à Sibiceul de Jos, district de Saac.

207. ***Băşineşti, le 22 juin (7158).*** Les fils du prêtre Chirtoc de Jugureni vendent à l'intendant Stanciu leurs parties d'héritage, au temps du payement du tribut.

208. ***Focşani, le 22 juin (7158).*** Gligoraşco Jora vend au douanier Pană de Focşani deux familles tsiganes.

209. ***23 juin 650 (7158).*** L'échanson Drăghici de Fărcăşeşti vend à l'échanson Dragotă sa terre à Ciurileşti, district de Gorj.

210. ***23 juin (7158).*** Gârdu et ses petits-fils, Stan et Ion, délimitent leur partie du village Gostavăţu par rapport à la terre de l'échanson Iordache, fils du trésorier Trufanda.

211. ***23 juin (7158).*** Negoiţă et son frère, Crăciun, vendent à l'intendant Stanciu de Băşineşti la terre Jugurani, district de Saac.

212. ***25 juin (7158).*** L'échanson Tănase de Bărbăteşti vend à son fils, l'échanson Mihai un terrain appartenant à Bogdan.

213. ***26 juin (7158).*** Les villageois de Goleşti confirment que le monastère d'Argeş a acheté une vigne à Goleşti à l'échanson Radul Bechescul et que le clan Tudorăneşti n'a pas le droit de tenir des terrains dans les vignes ou de faire un chemin de char.

214. ***29 juin <1650>.*** Stanciul de Stroieşti, Mihăilă d'Arcani et autres rendent témoignage au grand *ban* Ghiorma dans le litige entre Voica et son petit-fils Toma au sujet de la terre de Stroieşti, héritée de Mircea, père de Voica.

215. ***30 juin 1650 (7158).*** Preda al lui Ianăş de Peştişani vend au monastère de Tismana une partie de terre à Mărgineni.

216. ***2 juillet 1650 (7158).*** Ene et son frère Rădici vendent au *joupan* Manta un verger à Crucea Cârligii.

217. ***3 juillet 1650 (7158).*** Le voïvode Matei Basarab écrit à l'échanson Drăgan d'Ocna Mare de prélever la douane sur le sel pour le monastère de Segarcea de tous ceux qui transportent du sel.

www.dacoromanica.ro

218. ***5 juillet 1650 (7158).*** Le prévôt Echim de Băleşti et Toma de Strezeşti vendent au grand *ban* de Craiova une famille de Tsiganes en compte d'une dette.

219. ***5 juillet 1650 (7158).*** Tudor de Mărgăriteşti vend au grand *şifar* Spahiul une terre à Vâlsăneşti.

220. ***9 juillet 1650 (7158).*** Dragomir, fils du diacre, et son fils Sava vendent à Irimia de Pârliţi une vigne et une terre à Verneşti, district de Buzău.

221. ***10 juillet 1650 (7158).*** L'intendant Anghel et son fils, Dragomir de Mihăieşti, vendent à l'échanson Tănasie, fils de Necula de Sărăcineşti, une terre à Hriseni et à Mihăieşti.

222. ***10 juillet 1650 (7158).*** Le *joupan* Lefter et ses fils vendent au porte-glaive Moise une terre à Hodobeni, district de Buzău.

223. ***10 juillet 1650 (7158).*** Le voïvode Matei Basarab confirme aux monastères de Mislea et de Mărgineni les terres de Stâlpeni et de Ghimpeni, district d'Ialomiţa, et le droit de prélever la dîme de tout quiconque.

224. ***11 juillet 1650 (7158).*** Nedelco, fils de Bolea de Cândeşti, Bratul et autres vendent à Badea une forêt à Dealul Cândeştilor, district de Buzău.

225. ***<Le 11 juillet 1650 (7158)>.*** Nedelco, fils de Bolea de Cândeşti, vend à Badea la moitié d'un arpent de vigne à Strimta.

226. ***20 juillet 1650 (7158).*** Duminică vend à Neagu sa partie d'eau qu'il a achetée à Ana et un terrain devant Spuma à Pârscov, district de Buzău.

227. ***20 juillet 1650 (7158), Târgovişte.*** Le voïvode Matei Basarab confirme à Baia, fils de Dragomir, les parties de terre léguées par son aïeul à Tigoiu, à la suite d'un procès avec Caftona et avec le *vornic* Pătrăşcanu de Gârbov, district de Gorj.

228. ***20 juillet 1650 (7158).*** Le voïvode Matei Basarab confirme à l'échanson Iordache une terre à Ioneşti et à Vaideeşti, avec des serfs.

229. ***22 juillet <1650>.*** Serafim, évêque de Buzău, écrit au Prince concernant le serment fait en Église par le diacre Necula, fils du diacre Constantin, dans la présence de 6 boyars et du grand portier Radu, en lui indiquant que ceux-ci, en achetant des vignes à Necula et à sa belle-soeur, n'ont point reçu le prix de l'achat.

230. ***Târgovişte, le 28 juillet 1650 (7158).*** Le voïvode Matei Basarab confirme au monastère de Câmpulung et à l'hégoumène Melchisedec le fait que, vu les efforts de ce dernier, il a été vérifié par le métropolitain Ştefan et par le *clucer* Ghinea, qui ont constaté que tout était en ordre, le Prince décidant que nulle vérification ne soit faite à l'avenir.

231. ***28 juillet 1650 (7158).*** Ecrit du voïvode Matei Basarab <pour le monastère de Gruiu> au sujet de la terre de Băileşti, district d'Ilfov, la bande de terre de Berileşti et quelques Tsiganes.

232. ***1er août 1650 (7158).*** La *dame* Elina fait un échange de Tsiganes avec son mari, le *cămăraş* Pană.

233. ***1er août 1650 (7158), Târgovişte.*** Le voïvode Matei Basarab confirme aux paysans libres et aux *militaires* de Dobroteni, district de Săcuieni, leurs anciennes terres au village, à la suite du procès avec le *sluger* Preda et le *vornic* Tudor de Cozleci.

www.dacoromanica.ro

234. ***2 août 1650 (7158), Târgovişte.*** Le voïvode Matei Basarab confirme à Stan, fils d'Ion, une terre à Breb, district de Prahova.

235. ***4 août 1650 (7158).*** L'échanson Stanciul vend à Mihăilă Pârciul de Brăneşti une terre faisant partie de la terre de Cipăreasca.

236. ***6 août 1650 (7158).*** Le grand *sénéchal* Barbu confirme que l'échanson Negoiţă et Badea de Brăila se sont mis d'accord pour que le premier prenne en possession la terre de Iasul appartenant à ce dernier.

237. ***6 août 1650 (7158).*** Le voïvode Matei Basarab ordonne à six boyars de juger si Neagoe, fils de Bran, a une terre à Togăneasa, district de Buzău.

238. ***7 août 1650 (7158), Târgovişte.*** Le voïvode Matei Basarab fait cadeau une famille tsiganes faisant partie des Tsiganes du Prince au deuxième échanson Alexandru, fils du grand *ban* de Craiova, au repas de noce.

239. ***7 août 1650 (7158).*** Le voïvode Matei Basarab ordonne aux 12 boyars délimiteurs du porte-glaive Moise de Pătârlagele de délimiter les terres de ce dernier à Hodobeni et à Jiliştea, achetées à Lefter.

240. ***12 août 1650 (7158), Târgovişte.*** Le voïvode Matei Basarab confirme à Gorgan, à Necula et à Fota, fils du grand échanson Drăguşin, le village de Gărleşti, district de Dolj.

241. ***14 août 1650 (7158), Târgovişte.*** Le logothète Pârvul de Fălcoi et sa *dame* Preda, vendent au logothète Tudor et à ses frères toutes les parties à Sâmbotin, sans serfs, contre 80 pièces d`or.

242. ***15 août 1650 (7158), Târgovişte.*** Le voïvode Matei Basarab confirme au grand *sluger* Bunea Grădişteanu deux serfs de Comani.

243. ***16 août 1650 (7158).*** Le Tsigane Ivan se dédie comme esclave de l'évêché de Buzău à la suite de son mariage à une esclave de l'évêché.

244. ***17 août 1650 (7158).*** Lefter et ses fils confirment à douze boyars qu'ils ont vendu au porte-glaive Moise de Pătâràgele une terre à Hodobeni, district de Buzău.

245. ***18 août 1650 (7158).*** Douze boyars délimiteurs choisissent les terres du monastère de Gruiu par rapport à celles de l'échanson Tudor, fils de l'échanson Tudor.

246. ***18 août 1650 (7158).*** Le grand *aga* Radu Popescu et le grand porte-glaive Diicu Buicescu écrivent aux villageois de Beleţi, district de Muşcel, pour qu'ils jugent le litige entre Pătru et Vintilă au sujet d'un terrain à Beleţi.

247. ***20 août 1650 (7158).*** Ion et son frère, Balea de Călugăreni, vendent à l'écuyer Apostolache une terre du côté des Buzăteşti.

248. ***21 août 1650 (7158).*** Le patriarche Paisie de Jérusalem défend sous peine d'anathèmatisation que les serfs de Poenari, affranchis par le porte-glaive Gavrilaşco, fils du *vornic* Mârza, soient achetés par les boyars Milea de Câmpulung et Proca, le beau-fils de Haiduc.

249. ***22 août 1650 (7158).*** Le *vornic* Gherghie de Sărdineşti vend au grand *ban* Ghiorma de Craiova un Tsigane contre 22 pièces d`or.

250. ***23 août 1650 (7158).*** Neacşa, fille du Père Şărbea de Dârza, vend au grand *aga* Radu Popescu sa partie de terre à Dârza, contre 8 pièces d`or et 13 *costande*.

www.dacoromanica.ro

251. ***23 août 1650 (7158).*** Vlad Mălai-Rău vend au prêtre Negre une terre à Săbieşti contre 3 pièces d'or.

252. ***26 août 1650 (7158).*** Le pretre Stanciu Schintea de Bibeşti vend au capitaine Mihai de Bălceşti une terre de Corşori, district de Muşcel.

253. ***28 août 1650 (7158).*** Le voïvode Matei Basarab confirme au porte-glaive Mihai, à l'échanson Preda et à Barbul, fils de l'ancien grand sénéchal Dumitru Filişan, des Tsiganes pour lesquels ils ont eu un procès avec le tailleur Dima.

254. ***29 août 1650 (7158), Târgovişte.*** Le voïvode Matei Basarab confirme au monastère de Gruiu les villages de Fierbinţi, Ghermăneşti, Rătuneşti, Urâţi et autres.

255. ***<1er septembre 1650 – le 31 août 1651> 7159.*** Attestation de 6 boyars *cojureurs* donnée à Apostol pour la partie qui lui revient après le partage des biens de sa mère Iana avec ses frères, Leca et <Ghinea>.

256. ***<1er septembre 1650 – le 31 août 1651> 7159.*** Les paysans libres de Berevoieşti témoignent que le portier Stoica a acheté plusieurs *obraţe* de vigne et d'autres terrains à Berevoieşti, district de Muşcel.

257. ***<1er septembre 1650 – le 31 août 1651> 7159.*** Attestation de Dobra au sujet du lopin qu'elle détient avec Belea <à Priboieni>.

258. ***<1er septembre 1650 – le 31 août 1651> 7159.*** Drujea et son épouse vendent leur partie de terre <à Priboieni> contre 4 *aspri.*

259. ***<1er septembre 1650 – le 31 août 1651> 7159.*** Attestation de 6 boyars cojureurs donnée à Ghinea pour la partie qui lui revient après le partage des biens de sa mère Iana avec ses frères, Apostol et <Leca>.

260. ***<1er septembre 1650 – le 31 août 1651> 7159.*** Attestation de 6 boyars *cojureurs* donnée à la *dame* Iana au moment du partage des terres, des serfs et des Tsiganes avec ses fils: Leca, Apostol et Ghinea.

261. ***<1er septembre 1650 – le 31 août 1651> 7159.*** Ion, fils de Stanciu Borcan de Devel, vend à Stoia une terre à Redea, district de Romanaţi.

262. ***<1er septembre 1650 – le 31 août 1651> 7159.*** Ecrit donné par 6 boyars *cojureurs* à Leca au sujet du partage des biens de sa mère Iana, avec ses frères, Apostol et Ghinea.

263. ***<1er septembre 1650 – le 31 août 1651> 7159.*** Mirica de Novaci vend à Lupu Sorei de Cernădia une partie de terre appartenant à Oprea Grosul de Novaci, pour payer le boeuf volé par Crăciun de Bengeşti.

264. ***<1er septembre 1650 – le 31 août 1651> 7159.*** Mirica de Novaci confirme que Lupul de Cernădie a acheté au beau-fils de Calicul de Novaci un verger à Smida.

265. ***<1er septembre 1650 – le 31 août 1651> 7159.*** Nedelcu et son fils Stan vendent à Stan, fils de Nicolae Gârbovean, une terre à Şinteşti, district d'Ialomiţa.

266. ***<1er septembre 1650 – le 31 août 1651> 7159.*** L'échanson Papa, fils du grand écuyer Buzinca vend à Crăcea et à l'épouse de ce dernier 15 toises de terre à <Cepturi>, contre 20 *pièces d'or.*

www.dacoromanica.ro

267. ***<1er septembre 1650 – le 31 août 1651> 7159.*** L'échanson Papa, fils du grand écuyer Buzinca vend à Crăcea et à l'épouse de ce dernier 12 toises de terre à <Cepturi>, contre 13 pièces d'or.

268. ***<1er septembre 1650 – le 31 août 1651> 7159.*** Tanasie, fils du prêtre Neagoe et petit-fils de Neaga Groasa vend au porte-glaive Gherghe une terre à Măciuceşti, district de Râmnicul Sărat, contre 1500 *bani drepţi*.

269. ***<Le 1er septembre 1650 – le 31 août 1651> 7159.*** Plusieurs habitants de la ville de Târgovişte témoignent que Stoica a eu une terre à côté d'eux, et que l'hégoumène du monastère de Mărgineni a fait construire un moulin sur la dite terre.

270. ***<1er septembre 1650 – le 31 août 1651> 7159.*** Tudora et Dragna, filles de Stroe de Proboieni, donnent à Radu de Priboieni un terrain de *silişte* au village.

271. ***<1er septembre 1650 – le 31 août 1651> 7159.*** Le voïvode Matei Basarab ordonne aux acheteurs de la dîme de la métropolie sur les terres de Călugăreni et Vărăşti de ne plus importuner la terre de Muşeteşti-Pistruiu appartenant au monastère de Mărgineni.

272. ***<1er septembre 1650 – le 31 août 1651> 7159.*** Matei Basarab confirme au monastère de Mărgineni un terrain à Târgovişte acheté à Marga, fille du cannonier Stanciu.

273. ***<1er septembre 1650 – le 31 août 1651> 7159.*** Le voïvode Matei Basarab confirme à des villageois de Scăieni, district de Buzău, la terre du village de Nucet, que leurs aïeux ont reçue pour "bons services" rendus aux voïvodes Radu et Vladislav.

274. ***<1er septembre 1650 – le 31 août 1651> 7159.*** Le voïvode Matei Basarab ordonne à tous les *pârcălabi* de Nucet et aux villages dans lesquels se trouvent des serfs appartenant au monastère de Strehaia d'obéir au monastère, de payer la dîme et de ne plus prélever l'*adet* sur les cochons qui se nourissent de la terre du monastère.

275. ***<1er septembre 1650 – le 31 août 1651> 7159.*** Charte du voïvode Matei Basarab, faite à la suite d'un procès, au sujet de la partie de terre de Vintilă, fils de Cârstea de Căzăneşti, district de Mehedinţi.

276. ***1er septembre 1650 (7159).*** Iuga de Corşori et Ştefan vendent à l'intendant Ion plusieurs terrains à Gruiul Stajarului et à Topliţa, contre 2 pièces d'or.

277. ***3 septembre 1650 (7159).*** Oană vend à Gănea sa partie de terre à côté de la vigne du *călăraş* Stoica.

278. ***8 septembre 1650 (7159).*** Le voïvode Matei Basarab écrit au trésorier Radu de ne plus importuner les terres de Hotărani appartenant à Barbu et à Preda, achetées par le père de ces derniers, ou de leur retourner l'argent avec lequel elles ont été achetées.

279. ***10 septembre 1650 (7159).*** Le voïvode Matei Basarab confirme au *militaire* Stoica 2 arpents de vigne à Dealul Muşcelului, district de Buzău, achetés à Stanca, fille de Ion Stoian.

280. ***11 septembre 1650 (7159).*** Le grand pannetier Necula rachète au *clucer* Gherghe et au *sluger* Pătru deux bandes de terre à Stăneşti.

www.dacoromanica.ro

281. ***11 septembre 1650 (7159).*** L'hégoumène Vasilie avec le synode du monastère de Bistriţa témoignent que la soeur Marta à légué au monastère d'Otăsău, à sa mort, un Tsigane.

282. ***12 septembre 1650 (7159).*** Le voïvode Matei Basarab ordonne à six boyars *cojureurs* de délimiter la terre de Sima et de Dediu à Călineşti, district de Prahova.

283. ***13 septembre 1650 (7159).*** Charte de Paisie, patriarche de Jérusalem, concernant le monastère de Butoiul de Valachie, dédié au monastère de l'Epiphanie de Météore par le *şufar* Spahiul.

284. ***13 septembre 1650 (7159).*** Ursu et son épouse Ioana confirment au *joupan* Dumitru qu'ils lui ont vendu la terre de Fireţe, district de Dâmboviţa, contre 11 pièces d`or.

285. ***16 septembre 1650 (7159), Târgovişte.*** Le voïvode Matei Basarab autorise l'échanson Antonie de posseder un serf, Stanciul et ses fils, de Bărcăneşti, avec lequel il avait fait échange avec le trésorier Vasilie.

286. ***16 septembre 1650 (7159), Târgovişte.*** Le voïvode Matei Basarab confirme à l'intendant Ion de Groşani, district de Gorj, des terres à Masloşi et à Groşani.

286 ***bis. 17 septembre 1650 (7159).*** Dobra, la fille de Stancu de Stâlpeni, vend deux vignes au trésorier Gheorghe.

287. ***17 septembre 1650 (7159).*** Paisie, patriarche de Jérusalem, confirme à l'Eglise Princière de Bucarest tous les dons faits par le voïvode Matei Basarab.

288. ***20 septembre 1650 (7159).*** Paisie, patriarche de Jérusalem, confirme l'affranchissement du servage des villages de Răduleşti et de Cepturile, après la mort du *sluger* Preda.

289. ***21 septembre 1650 (7159).*** Le logothète Dumitraşco, fils du prêtre Gherghe, vend au monastère d'Argeş une Tsigane.

290. ***22 septembre 1650 (7159).*** Le logothète Leondar met en gage chez le trésorier Gherghe 60 de toises de terre à Romăneşti, contre 15 pièces d`or.

291. ***23 septembre 1650 (7159).*** Le voïvode Matei Basarab ordonne au habitants de la ville de Câmpulung de ne plus gâcher le vin du monastère de Nucet en le diluant avec de l'eau.

292. ***25 septembre 1650 (7159), Calafat.*** L'échanson Gavrilă de Desa, fils du logothète Radu, vend au second trésorier Ghinea la terre de Mişina et de Jdegla.

293. ***28 septembre 1650 (7159), Târgovişte.*** Le voïvode Matei Basarab confirme à l'intendant Neagul une terre à Băcăleşti, district d'Olt, laissée par son oncle, Dumitru Ochea.

294. ***29 septembre 1650 (7159), <Bucarest>.*** Paisie, patriarche de Jérusalem confirme à l'intendant Neagu une terre à Băcăleşti, laissée par son oncle, Dumitru Ochea.

295. ***1er octobre 1650 (7159).*** Drăguş, beau-fils de Răducel, vend au capitaine Constantin Gălăţeanul sa partie de terre à Samara, district d`Argeş.

www.dacoromanica.ro

296. ***1er octobre 1650 (7159).*** Le petit échanson Lepădat de Săcşori témoigne avoir donné au capitaine Mogoş huit arpents de vigne achetés à Dumitraşco, parent de Mogoş, et avoir récupéré son argent.

297. ***2 octobre 1650 (7159).*** Guia de Poenari, district de Teleorman, vend une moitié de *corde* de terre au grand *sluger* Bunea.

298. ***6 octobre 1650 (7159).*** Le voïvode Matei Basarab ordonne à Nedelco, à Trandafir et à d'autres *călăraşi* qui ont des vignes à Lupeşti de payer au monastère de Radu Vodă la dîme régulière sur le vin.

299. ***8 octobre 1650 (7159).*** Marin, le frère de Stoica Moldoveanu de Scurteşti, vend au porte-glaive Moise de Pătârlage 15 toises d'une terre au village, contre 750 *bani*.

300. ***13 octobre 1650 (7159).*** Le *sluger* Pătru de Băleni donne au logothète Sava une terre à Furduieşti, district d'Ilfov.

301. ***15 octobre 1650 (7159).*** Stanciul Rotei et ses fils, Proca, Vasile et Ghinea, vendent au prêtre Radul *săpunariul* un terrain à Fântâna Catarăi, district de Vâlcea.

302. ***16 octobre 1650 (7159).*** Oprea, fils de Tercheşi, vend à son cousin, le capitaine Mihai, sa partie de terre à Cornişani, district d'Ilfov.

303. ***19 octobre 1650 (7159).*** Vlad, fils de Manea Gornii, vend au clucer Ghinea 10 *paşi* de terre à Micesti, district de Muscel, contre 900 aspres.

304. ***20 octobre 1650 (7159).*** La *dame* Paraschiva, fille du logothète Cârstea de Buciumeni, et sa soeur Anca vendent à l'intendant d'écuyers Neagul leur partie de terre à Cozleci, contre 15 pièces d'or.

305. ***20 octobre 1650 (7159), Târgovişte.*** Le voïvode Matei Basarab confirme au grand *cămăraş* Tudor de Fălcoi une terre à Stoieneşti sur l'Olt, à la suite d'un procès avec le *clucer* Calotă, fils de l'échanson Stanciul de Cocorăşti.

306. ***22 octobre 1650 (7159).*** Le voïvode Matei Basarab ordonne à l'*iuzbaşa* Radu de Căcăţi de verser au monastère de Sărindar la dîme sur le vin pour la vigne qu'il possède à Greaca.

307. ***24 octobre 1650 (7159).*** Douze boyars délimiteurs délimitent la terre de Colibaşi du côté de Ţânţăreni appartenant au monastère de Motru, en témoignant que l'ancienne limite était marquée par la rivière Motru.

308. ***25 octobre 1650 (7159).*** Douze boyars délimitent la terre de Stângăcelei de Dos, district de Mehedinţi, appartenant au monastère de Strehaia.

309. ***26 octobre 1650 (7159).*** Pitoman de Robăneşti donne à sa soeur Dobra et à son petit-fils Matei sa partie de terre au village, contre un bon cheval, dont le prix à été fixé à 11 pièces d'or.

310. ***31 octobre 1650 (7159).*** L'échanson Pătru de Mătăsari vend au marchand Panno Geim des terres à Creţuleşti, district de Vlaşca, et sa partie de moulin à Răstoaca, contre 20 pièces d'or.

311. ***3 novembre 1650 (7159).*** Tudora, épouse d'Istratie de Cherbea, et sa fille Cârstena vendent au *vornic* Iordache un arpent de vigne à Dealul Cherbei. En plus, Negrea, fils de Şerbea, vend un lopin de vigne à Cherbea, district de Saac.

www.dacoromanica.ro

312. ***3 novembre 1650 (7159).*** Le voïvode Matei Basarab ordonne à 12 boyars d'aller délimiter une seconde fois la terre du porte-glaive Moise de Pătârlagele, achetée à Lefter d'Odobeni.

313. ***9 novembre 1650 (7159).*** Mihai, fils de Radu de Burăneşti, et Voinea vendent à l'écuyer Apostolache 200 toises de terre à Hoştea, contre 20 pièces d'or.

314. ***10 novembre 1650 (7159).*** Gherghe de Pârscoveni, fils de Crăciun, vend au grand *şifar* Spahiul une terre à Rusăneşti, contre 11 pièces d'or et 2 *constande*.

315. ***11 novembre 1650 (7159).*** Douze boyars délimitent la terre d'Odobeni achetée à Lefter par le porte-glaive Moise de Pătârlage.

316. ***11 novembre 1650 (7159).*** Douze boyars délimitent les terres appartenant à Dragomir, à Ureche et à Tatomir de Prosca, faisant partie de la terre Cufurita, après un procès avec Tatomir, tenu dans la présence de l'évêque Serafim de Buzău.

317. ***12 novembre 1650 (7159).*** Vingt-quatre boyars convoqués par l'échanson Radu et par Ghioca délimitent la terre de ces derniers par rapport à la terre des paysans libres de Stănislăveşti, district d'Olt.

318. ***17 novembre 1650 (7159).*** Gherghe, fils de Răspopu, et sa mère Stanca confirment avoir vendu à Nectarie, hégoumène du monastère de Bradu, leur terre à Viespeşti, district de Saac.

318 bis. ***20 novembre 1650 (7159).*** Père Vişul de Stâlpeni vend 30 toises de terres à Stâlpeni pour 30 pièces d'or.

319. ***24 novembre 1650 (7159).*** Urâta, fille de Sora, et Stana, fille de Stănişor, vendent au *joupan* Iano une terre à Tătuleşti, district de Saac.

320. ***25 novembre 1650 (7159).*** Mogoş de Tifuleşti vend au porte-glaive Mihalache une terre à Ghimpeni, contre 800 *bani*.

321. ***25 novembre 1650 (7159).*** Vlad, fils de Neagoi, vend au porte-glaive Mihalache sa partie de terre à Ghimpeni, contre 900 *bani*.

322. ***<1650 (7159) 25 novembre>.*** Petre et son frère, Stan de Ogrăzeni, vendent 15 toises de terre dans le village de Mihalache porte-glaive, contre 15 pièces d'or.

323. ***29 novembre 1650 (7159).*** Udrişte, fils de Giurgi de Baltă, se vend en servage avec sa terre à l'échanson Stămate, fils du logothète Miloş de Pârâu, contre 19 pièces d'or.

324. ***2 décembre 1650 (7159), Târgovişte.*** Le voïvode Matei Basarab confirme au monastère de Gura Motrului le village de Colibaşi, choisi et délimité par 12 boyars délimiteurs et par le grand *vornic* Dragomir, après les innondations provoquées par le ruisseau Motru.

325. ***4 décembre 1650 (7159).*** L'épouse et les filles de Marin de Vulpeni, Dumitra, Ana et Neacşa, vendent à Panno Geaim leur partie de terre à Vulpeni, achetée à Lepădat Fonfeş.

326. ***5 décembre 1650 (7159).*** Les paysans libres de Calopăr, district de Gorj, se vendent en servage avec leurs parties de terre à la *dame* Hârsova Calopăreasa et à sa fille Judita.

www.dacoromanica.ro

327. ***5 décembre 1650 (7159).*** Radu <de Nucet> achète au vigneron Radu une partie de la terre de Voicesca, du côté d'Ignat.

328. ***le 5 décembre 1650 (7159), Târgovişte.*** Le voïvode Matei Basarab confirme à Băleaci et à Stanciu une terre à Bâcleşul Sec, district de Mehedeţi, le droit de possession sur ce village et sur les serfs, ainsi que sur tout le village de Padina, serfs y compris etc.

329. ***7 décembre 1650 (7159).*** Le capitaine Costea et son épouse Neagota vendent à l'échanson Pătraşco de Tomeni une terre à Hrănicel, district de Dolj, avec des serfs, contre 104 pièces d'or.

330. ***7 décembre 1650 (7159).*** Le *militaire* Manea d'Aluniş et son fils Pătru vendent à l'*iusbaşa* Duminică une terre au village de Bălăceşti, district d'Olt, le quart de la terre de Bălceasca.

331. ***7 décembre 1650 (7159).*** Pătru, fils de Buzilă de Novaci, se vend en servage, avec sa terre, au capitaine Mihai.

332. ***8 décembre 1650 (7159).*** Mitrea et son frère, Tilea, fils de Vintilă de Căzăneşti, district de Prahova, vendent au grand échanson Constantin Cantacuzino 10 toises de Căzăneşti, contre 10 pièces d'or.

333. ***9 décembre 1650 (7159).*** L'écuyer Apostolache, *ispravnic* de la ville de Floci, confirme à Macarie, hégoumène du monastère de <Flămânda>, une terre à Sufleni, léguée par Stanca, épouse de Turturea.

334. ***9 décembre 1650 (7159).*** Stanca de la ville de Floci, épouse de Turturea, fait don au monastère de Flămânda une terre à Sufleni, léguée par son époux.

335. ***9 décembre 1650 (7159).*** Stanciu Băhrosul de Mărgărităreşti vend au grand *şufar* Spahiu une terre à Rusăneşti, la moitié d'une *corde*, contre 6 pièces d'or.

336. ***10 décembre 1650 (7159).*** Stan al lui Manea et Stan al lui Nan vendent au monastère Căldăruşani 18 terrains à Ţâţa, district de Dâmboviţa.

337. ***11 décembre 1650 (7159).*** Le capitaine de *roşii* Mihai, district de Vlaşca, vend au grand *sluger* Bunea les serfs du village de Dârza, qui ont fuit l'impôt en traversant le Danube.

338. ***12 décembre 1650 (7159).*** Six boyars, engagés par la *dame* Pepa et le *călăraş* Costandin avec des autorisations écrites du Prince, ont réconcilié les deux, en délimitant les terres et en forçant Constantin à dédomager Pepa.

339. ***15 décembre 1650 (7159).*** Arsenie, sa femme Ilinca et son fils, Pană, vendent à Vlaicu logothète de Conţeşti, la moitié d'une bande de terre à Izvorani, district de Muşcel.

340. ***25 décembre 1650 (7159), Târgovişte.*** Le voïvode Matei Basarab confirme au grand échanson Constantin Cantacuzino et au grand sénéchal Dumitraşco Mărginel Filipescu les villages de Berteşti, de Gurguieţi et de Căşcioarele, à suite d'un procès avec l'échanson Negoiţă Tătăranu, petit-fils de la princesse Neaga.

341. ***27 décembre 1650 (7159), Târgovişte.*** Raico et Stanciul de Stâlpeni vend au trésorier Gheorghe une vigne et 10 toises de terres.

www.dacoromanica.ro

www.dacoromanica.ro

DOCUMENTE

1 <Cca 1650>

2 délniţe cu viile la metoh
2 délniţe de la Manolie
1 délniţă a Giurăi
1 délniţă a lu Dumitru Cortofeş
1 délniţă de 1<a> Tudorii
1 délniţă de la Oprea şi Tudor
1 délniţă de 1<a> Ion iuzbaşa
1 délniţă de la Mihail al popei lu Şerban
1 délniţă de 1<a> popa Oprea ot Piteşti
pol délniţă de 1<a> Mihul
pol délniţă de 1<a> Iancul diaconul
iar pol délniţă
Arsenie sluger[1].

DANIC, M-rea Câmpulung, LXI/ 192.
Orig. rom., hârtie (31 x 11,5), rupt puţin, la îndoituri, pătat. Datat după Dumitru Cortofleş, prezent în documentele perioadei.

[1] Semnătură autografă.

2 <Cca 1650>

† Să să ştie cum au cumpărat Dumitru şi cu Theodor, feciorii lui Neguţ, cela ce au fost vătaf, un loc de la Stan din satul Ţâţa, fratele Manii. Şi locul easte anume: în silişte, de lat de 15 stânjeni şi de lung, cum easte al diaconului. Şi au dat Dumitru şi cu Theodor lui Stat bani gata [...][1]. Şi iar au cumpărat Dumitru şi Theodor de la Stan, iar fratele Manei, un loc în priboiu pre lângă popa Muşat, care easte de la Stanul Manei. Şi loc easte de lat de 20 de stânjeni şi de lung, 42

www.dacoromanica.ro

stânjăni. Şi au dat Dumitru şi cu Ţheodor lui Stan pre acéste locuri ce sânt mai scrise, bani gata 900.

† Şi după acéea iar au cumpărat Dumitru şi cu Theodor, feciorii lui Neguţ, un loc de la Stan. Şi locul easte anume de cin de Valea Ţâţei, în Prund. Locul easte de lat de 15 stânjăni şi de lungu de stânjăni şi de lungu de stânjăni 30. Şi să se ştie aldămăşarii [...][2] s-au vândut lui Neguţ, anume: Stanco [...][2], anea, fratele lui Stan, şi alţii[3] şi Datco şi Radul, [...][2], Stoica şi Stan din satul Comarnicul, Mihăilă.

Şi au scris popa Muşat din satul Ţâţa.

DANIC,Ms. 127, f. 29v.-30.
Copie rom., fără dată. Vezi alte documente privitoare la cumpărăturile din Ţâţa din 1645, 1647.

[1] Loc alb.
[2] Loc şters.
[3] *Post alţii,* pasaj şters, ilizibil.

3 <Cca 1650>

† Adecă eu, Ghinea i Dumitru i Franţa, feciorii lu Tudor Grecu ⟦ot P⟧ăuşeştii ot Otăsău, scri-am şi măturisim cu acest al nostru zapis ca să f[ie] de mare credinţă la mâna dumnealui[1] jupan Sâma vistier, cum să să ştie că ne-am t[oc]mit cu dumnealui de i-am vândut toată partea noastră de ocină câtă am avut în Păuşăşeşti, din câmpu, din pădure, din apă, din <l>unca şi cu viile câte avem şi de preste tot hotarul, câtă să va alégi partea noastră de moşâi.

Şi o-m vândut noi de a noastră bunăvoie, de nimea sâliţi, cu ştirea tuturor fraţilor noştri de ocină şi a verilor noştri. Şi ne-au dat dumnealui[1] bani gata ughi 15, până vom mérge să călcăm alaltă ocină. Deci cum va fi preţul să dea şi alalţi bani câte vom[2] putea tocmi.

Şi o-m vândut noi de a noastră bunăvoie, de nimea sâliţi, cu ştirea tuturor fraţilor noştri de ocină şi a verilor noştri. Şi ne-au dat dumnealui[1] bani gata ughi 15, până vom merge să călcăm alaltă ocină. Deci cum va fi preţul să dea şi alalţi bani câte vom[2] putea tocmi.

Şi la tocmeala[3] noastră fost-au mulţi boiari, anume: jupan Stroe vel vistiar i Stanciul clucer ot Cocorăşti i jupanul Manta, ginerele său, i Neaguleaci[4] spătar i Stanc[iul l]ogofăt ot Bojoreanii i popa Nica i Necula logofăt ot Ţăgăneşti i Costandin ot Râmnic şi alţi mulţi boiari care nu scriu pre nume şi îşi vor[2] pune pe-ceţăle şi iscăliturile mai jos.

Şi pentru mai adevăra <tă cre>dinţă am scris eu, mai jos, cu mâna mea ca să să créază.

Eu Ghinea şi Dumitru şi Franţa cu feciorii lui Tudor Grecul.

www.dacoromanica.ro

Am scris eu, Franţa, cu mâna mea, să crează.
† Stroe vel vistiar, mărturie[5]
Preda spătar[5]
Stanciul clucer Cocorăscul[5]
Eu Stanciul logofăt ot Bojoreni[5]
Radul vel comis[5]
Costandin ot Râmnic[5]
Necula logofăt, mărturie[5]
Μαυντα μαρτυρας[6]
Mărgărit[7].

DANIC, M-rea Dintrunlemn, V/47
Orig. rom. (33 x 20,7).
Copie ibid.: ms. 445, f. 137–137v. Datat după Stroe mare vistier, până la 25 febr. 1651; Necula log. din Ţigăneşti, prezent în documente între 1646 – 1649.

---

[1] дѣмнѣалѣи.
[2] Completat după ms. 445, f. 137–137v.
[3] токмѣала.
[4] Neagul în ms. 445, f. 137–137v.
[5] Semnături autografe.
[6] „Manta martor".
[7] Numai în ms.

4 <Cca 1650>

† Să să ştie cum au cumpărat Iancul casa d[e] la Manole Pahonie şi dă la feciorul, anume [P]ăciul şi o-u luat casa direptu ughi 6, bani gata. Şi [...] o mut<at> Iancul casa în locul lui. După acee<a>[1], s-au mânatu vreme, d-au dat Iancul bani prea vin lu Manole, aspri 1 600. După aceea<a>[1] au venit vreme d-au muritu Manolea, nu s-au aflat dă o<a>meni<i> lui să-lu grijescă cineva, l-au grijit Iancul, d-au cheltuit 340 la moartea lui. După acee<a>[1] ş-au căutat Iancul să-şi ie bucatele, n-au avut ce lua, ci l-a rugat, o<a>meni<i> buni să-i <dea> locul dă casă. N-au avut ce face, ci au luatu locul păntru acei bani ce su<nt> mai sus [...] că s-au ştiutu Iancul cum au cu<m>paratu locul [...] şi feciorilor [...] dă ş-au învălitu casa, dat-au pre[2] şi <n>drilă 850 aspri, dat-au pre[2] cuie 300 aspri, la meşteri 400, ore[2] tindă au dat aspri.

Şi acestă moşie este[3] cumpărată dân zilele răposatului Radul voievod în domnie dântâiu.

www.dacoromanica.ro

Şi mărturie: popa Gheorghe, Şărbul Cure, Dumitru Cor<to>fleş snă Ivan şi u<n>che-său Stan şi Pătru Gardu şi Comana, nepotă-sa şi Gherghe Lepşa, Bădе şi mulţie omeni buni.

DANIC, Doc. ist., MCDXC/16.
Orig. rom., hârtie (29 x 20,5).
Datat după Dumitru Cortofleş, prezent în documentele perioadei.

---

[1] ачема.

[2] прѣ.

[3] естъ.

5 1650 (7158) ianuarie 1

† Adecă eu, unchiaşul Badea ot Prisăcéni, dimpreună cu fiiu-mieu, Dobrin, şi cu nepoţii miei, ficiorii fiu-miu Dobrin, scris-am acesta al nostru zapis, cum să fie de mare cridenţă la mâna lu Négoe ot Cârligaţ, cum să să ştie că i-am vândut şasă locore de la Prisăcéni de mi-au dat bani gata în mânele méle şapte galbeni şi jumătate. Şi i le-am vândut noi, de bunăvoia noastră să-i fie locore şi moşâie stătătoare.

Şi să să ştie când am început a vinde din moşiia mea acéste locore, am vândut întâi unchiaşului Neagoe în zilele lu Alexandru voievod; aşijderea al doilea rând, deaca m-au ajuns vréme să-m fie şi céia moşie ci mi-au rămas de vânzare, iar m-am tocmit cu jupânul Neagoe, de i-am vândut partea mea de moşie, toată câtă să va alége den Prisăcéni, de mi-au dat bani gata în mânele <méle>, ughi 10 e pol. Şi au mai cumpărat şi nepoată-mea, Stana, o parte, iar tot dentr-această moşie, iar deript 10 galbene şi jumătate. Să să ştie această moşie ce o am vândut al doilea rând să o împarţă în doaă jupânul Neagoe cu nepoată-mea, Stana, că amândoi o au cumpărat deript ughi 21, di mi-au dat în mânele méle. Şi le-am vândut [to]ată partea mea di ocină c[â]tă să va alége, den sălişte şi den câmp şi de preste toată moşiia, o am vândut să le fie moşie stătătoare dumnealor şi coconilor şi nepoţilor şi strinepoţilor, moşâe în veac.

Şi o am vândut noi de bunăvoia noastră, cu ştirea tuturor fraţilor miei cei de moşie şi cu ştirea tuturor megiiaşilor şi den sus şi den jos. Iar cine să va ispiti preste lucrurile noastre şi pre zapisul nostru, dintru oamenii noştri sau altceneva a face într-alt chip[1], acela om să fie proclet şi anathima de 318 oteţi ije vă Nechii. Însă să să ştie moşie stearpă, fără oameni[2].

www.dacoromanica.ro

Şi mărturie: Vlaicul, fratele miiu de moşâe ot Prisăcéne, i Drăghici postelnic ot Cârligaţ i Vlaicul ot Prisăcéni. Şi am scris eu, popa Preda. Şi păntru cridinţa, pusu-ne-am şi dégetele.

Pis measeţa ghinarie 1 dnâ, vă leat 1650 <7158>.

† Iar di când am cumpărat eu, Neagoe céle 6 locore, vă leat 7124.

† Unchiaşul Badea. † Eu Dobrin. † Eu Vlaicul. † Eu Drăghici. † Eu Vlaicul.[Po]pa Prida[3].

DANIC, Doc. ist., CXCV/24.
Orig. rom. hârtie (32,7 x 21), deteriorat.
EDIŢII: Georgescu, *Dreptul rom.*, p. 82.

---

[1] Ѣнтраалть.
[2] ѡамене.
[3] Semnătură autografă.

6 1650 (7158) ianuarie 1, Târgovişte

† Милостїею Божїею, Їѡ Матею Басараба воеводъ и господинъ въсои Ꙁиемле Оуггрρѡвлахїиское. Дават господство ми сїе повелѣнїе господства ми свѣтомꙋ божествномꙋ монастире ꙁовемаго Бръдет, ѡт сꙋдство Аргеш, храм Свѣтою Бъꙁꙁнесенїе Господа Бога Спаса нашага Исоуса Христа и ѡтъцꙋ егꙋмена Єфтемїе и въси еноком, елице живощомꙋ въ ѡбителю свѣтою, ꙗкоже да мꙋ ест свѣтомꙋ божествнꙋмонꙋ монастирꙋ ѡчинꙋ и винограді ꙋ Кътꙋн ѡт сꙋдство Мꙋшчел и Падурец, ѡбаче з҃ дѣлницꙋ беꙁ вечини и един циган, по име Бꙋнѣ, сынъ Кръчюнов циганꙋл, понеже сїе више реченїе дѣлнице ꙁа ѡчинь и със того циган више пис било ест ѡт дѣдї ꙁа прѣдѣдї жꙋпаницев Болошинев, нъ естъ дал и помиловал въ свѣта монастир више пис, ѡчинъ ѡт Кътꙋн и със един челѣд ꙁа циган, по име Кръчюн циганꙋл, бащо Бꙋнев циганꙋл, радї помѣна и радї дꙋша еи и родителе еи и написаше имене еи и родїтеле еи въ свѣтою жиртвъник и да ест еи вѣчное въспоминанїе, а свѣтѣи монастире да ест сїе више реченїе дѣлнице и винограді и циган дѣдїно и въ ѡхаб въ вѣки. И въсдръжал свѣтаа монастире, више пис сїе више реченїе ѡчинъ и циган със добромирное, до нънѣ, въ дъни господства ми.

А къда ест бил нынѣ, а Антонїе Мꙋжескꙋл съ жителница егѡ, Мꙋша ѡни въꙁвигнꙋл прꙋх и пришил прѣд господства ми със ѡтъцꙋ егꙋмена Єфтемїе, тере сепрѣше се ꙁа лицꙋ. И сице прѣше Антонїе и жина его, Мꙋша, прѣд

www.dacoromanica.ro

господства ми, како сїе више реченїе дѣлнице и виноград нѣст8 дал ж8паница Болошина 8 свѣтаа монастире више пис, нъ ест дал м8ж еи, Дима питарюл, ꙗкоже да възимал ѡни ѡт на свѣтаа монастире. А ѡтъц8 ег8мена Єфтемїе ѡн сътворил книга ѡтъц8 нашем8 владїка кїр Стефан митрополит земле наше, със велика аф8рисанїе на в҃ї болѣри, по име: ѡт Чепари, Їваш<ко> ключар и ѡт Извор, Т8дор ключар Щирбѣи и ѡт Петроѧ, Михаи капитан и ѡт Семара, Д8минекъ юзбаша и ѡт Кръстенещи, Їѡн логофет Врабїе и Станчюл юзбаша и ѡт Бълѣни, Пьтр8 сл8жер и ѡт Беривоещи, Нан логофет и ѡт Ш8ичю, Радул и ѡт Мъл8рѣни, Д8митраш<ко> комис и ѡт Брът8лещи, Крълиг и ѡт Драгоещи, Їван юзбаша, ꙗкоже да истинствовал: вила ест дал ж8паница Болошина [сїе][1] више реченїе дѣлнице и винограді въ свѣтаа монастире или них. Таже, Антонїе Моужеск8л и съ жителница его ако видѣ сице книга за аф8рисанїе ѡни се 8мирили и такмили се с8т съ ѡтъц8 ег8мена Єфтемїе и със въс себор8л свѣтѣи монастир, како да дръжит свѣтаа монастире два чѣста и Антонїе М8жеск8л една дел ѡт през въс хотаром, како видѣ господство ми и запис8л его и а в҃ї болѣри и книга ѡтъц8 владикъи.

Сего радї дадох съм господство ми свѣтом8 монастир8 ꙗкоже да ест сїе више реченїе ѡчинъ и цигани, дѣдїно и въ ѡхаб и въ ѡкрѣпленїе.

Сеже оубо и сведетеле положї господство ми: ж8пан Гїѡрма вел бан и ж8пан Драгомир вел дворник и ж8пан Радул вел логофет и ж8пан Строе вел вистїꙗр и ж8пан Дїик8л вел спатар и ж8пан Преда вел ключар и ж8пан Барб8л вел столник и ж8пан Радул вел комис и ж8пан Дръг8шин вел пехарник и ж8пан Костантин вел постелник. И исправник, вел логофет.

И написах аз, Соаре логофет, 8 Тръговище със поѹченїе вел пехарник, мѣсеца генарїе а҃ дѣни, ѡт Адама в лѣт ҂зрни.

Їѡ Матею вѡевѡда, милостїю Божїю, господинъ.

Їѡ Матею воевода <m.p.>

† Din mila lui Dumnezeu, Io Matei Basarab voievod şi domn a toată Ţara Ungrovlahiei. Dă domnia mea această poruncă a domniei mele sfintei dumnezeieştii mănăstiri numită Brădet, din judeţul Argeş, hramul Sfânta Înălţare a Domnului Dumnezeului Mântuitorului nostru Isus Hristos şi părintelui egumen Eftemie şi tuturor călugărilor, câţi trăiesc în sfântul locaş, ca să-i fie sfintei dumnezeieştii mănăstiri ocină şi vie la Cătun, din judeţul Muşcel şi Pădureţ, însă 7 delniţe fără vecini şi un ţigan, anume Bunea, fiul lui Crăciun ţiganul, pentru că aceste mai sus-zise delniţe de ocină şi cu acel ţigan mai sus-scris, au fost din moşi strămoşi ai jupaniţei Boloşina, ce a dat şi a miluit la sfânta mănăstire mai sus-scrisă, ocina din Cătun şi cu un sălaş de ţigani, anume Crăciun ţiganul, tatăl lui

www.dacoromanica.ro

Bunea ţiganul, pentru pomană şi pentru sufletul ei şi al părinţilor ei şi s-a scris numele ei şi al părinţilor ei la sfântul jertfelnic şi să-i fie ei veşnică pomenire, iar sfintei mănăstiri să-i fie aceste mai sus-zise delniţe şi vii şi ţigani dedină şi de ohabă în veci. Şi a tot stăpânit sfânta mănăstire, mai sus-scrisă, această mai sus-zisă ocină şi ţiganul cu bună pace, până acum, în zilele domniei mele.

Iar când a fost acum, Antonie Mujescul cu soţia lui Muşa ei au ridicat pâră şi au venit înaintea domniei mele cu părintele egumen Eftemie, de s-au pârât de faţă. Şi aşa a pârât Antonie şi soţia lui Muşa, înaintea domniei mele, că aceste mai sus-zise delniţe şi vii nu le-a dat jupaniţa Boloşina la sfânta mănăstire mai sus-scrisă, ci le-a dat bărbatul ei, Dima pitarul, ca să le ia ei de la sfânta mănăstire. Iar părintele egumen Eftimie, el a făcut cartea părintelui nostru vlădica chir Ştefan mitropolitul ţării noastre, cu mare afurisenie asupra a 12 boieri, anume: din Cepari, Ivaş<co> clucer şi din Izvor, Tudor clucer Ştirbei şi din Petroaia, Mihai căpitan şi din Semara, Dumineca iuzbaşa şi din Cârsteneşti, Ion logofăt Vrabie şi Stanciul iuzbaşa şi din Băleni, Pătru sluger şi din Berivoieşti, Nan logofăt şi din Şuicii, Radul şi din Mălureni, Dumitraş<co> comis şi din Brătuleşti, Cârlig şi din Drăgoieşti, Ivan iuzbaşa, ca să adeverească: a dat jupaniţa Boloşina [aceste][1] mai sus-zise delniţe şi vii la sfânta mănăstire sau nu. Astfel Antonie Mujescul şi cu soţia lui dacă au văzut aşa carte de afurisenie, ei s-au împăcat şi s-au întocmit cu părintele egumen Eftimie şi cu tot soborul sfintei mănăstiri, ca să stăpânească sfânta mănăstire două părţi şi Antonie Mujescul o parte de peste tot hotarul, cum am văzut domnia mea şi zapisul lui şi al celor 12 boieri şi cartea părintelui vlădica.

De aceea, am dat domnia mea sfintei mănăstiri ca să-i fie această mai sus-zisă ocină şi ţigani, dedină şi de ohabă şi de întărire.

Iată dar şi martori a pus domnia mea: jupan Ghiorma mare ban şi jupan Dragomir mare vornic şi jupan Radul mare logofăt şi jupan Stroe mare vistier şi jupan Diicul mare spătar şi jupan Preda mare clucer şi jupan Barbul mare stolnic şi jupan Radul mare comis şi jupan Drăguşin mare paharnic şi jupan Costandin mare postelnic. Şi ispravnic, marele logofăt.

Şi am scris eu, Soare logofăt, în Târgovişte cu învăţătura marelui paharnic, luna ianuarie 1 zi, de la Adam în anul 7158 <1650>.

Io Matei voievod, din mila lui Dumnezeu, domn.

Io Mateiu voievod <m.p.>

DANIC, A.N., CII/ 12.
Orig. slav, perg. (32 x 44), pecete timbrată.
Cu o trad. rom. de la începutul sec. XVIII.

Menţ., Stoicescu, *Dicţ. marilor dregători*, p. 200, 227.

[1] Loc rupt în orig.

www.dacoromanica.ro

† Милостїею Божїею, Їѡ Матеи Басараба воеводї и господинъ въсои Ꙁемле ȣггрровлахїиское. Дават господство ми сїи повелѣнїи господства ми болѣрин господства ми, Бȣлига къпитан и със сынови, елицеже Богъ даст, ꙗкоже да ест емȣ един момкȣ ꙁа гаваѡн, на име Воинѣ, внȣк Ханцѣр циган, ꙁанеже ест того момкȣ ꙁа циган, Воинѣ више пис ѡн ест бил ꙁа дѣдїно ѡт цигънїа Бȣꙁескȣлов. Таже, къда ест бил нынѣ въ дьни господства ми, а Ханцѣрю циган, ȣик Воинев момкȣл ѡн се сȣт бил въстанил кȣпнȣ със родїтелїи Воинев момкȣл тере ест ȣкрал нѣкое кони Лепъдатов пехарник ѡт Бȣкȣрещи и Мȣшатов Кидмескȣл и Неделков кълърашȣл и бил ест продал нѣкоем ацигани болѣрин господства ми, Бȣлигъв къпитан въ село ȣ Човърношани. Въ том, сїи више речени людїи пъгȣбаш ѡни ест ходил по траг конюв и ѡбрѣтал ест кони ꙁа лицȣ на цїганїи Бȣлигъв къпитан и възимал ест, а по цїгани вълагает ȣ темница на Кралева докле ест платил болѣрин господства ми, Бȣлига къпитан глоабеле и всах кїелтованїа пъгȣбашилом тере ест дал аспри готови ҂ѕ҃.

Тем радї ѡн, ѡт на ацїганїи Бȣꙁескȣлов нѣст ималъ тода възимает радї сїи више речени новцї, анȣ ест възимал того момкȣ ꙁа ацїган, Воинѣ, внȣк Ханцѣрю циган више пис радї кїелтованїа его ѡт пред господства ми ѡт диван.

Сего радї, дадох съм господство ми болѣрин господства ми, Бȣлигъв къпитан ꙗкоже да ест емȣ того момкȣ ꙁа цїган, Воинѣ више пис ꙁа дѣдїнно и въ ѡхаб сыновом и внȣком и прѣвнȣчетом в вѣк и не ѡт когождо непоколѣбим пориꙁмо господства ми.

Сеже ȣбо и сведїтелїе [по][1]ставихом господство ми: жȣпан Гїѡрма вел бан Кралевскаго и жȣпан Драгомир вел [дворник][1] и жȣпан Радȣл вел лѡгѡфет и жȣпан Строе вел вистїꙗр и жȣпан Дїикȣл вел спатар [...][1] и жȣпан Барбȣл столник и [жȣпан][1] Радȣл [...][1], Костандин постелник. И исправник, жȣпан [...][1].

[...][1] Дȣмитрȣ логофет.

Їѡ Матею вѡевѡда, милостїею Божїею, господинъ.

Їѡ Матею воевода <m.p.>

† Din mila lui Dumnezeu, Io Matei Basarab voievod şi domn a toată Ţara Ungrovlahiei. Dă domnia mea această poruncă a domniei mele boierului domniei mele, Buliga căpitan şi cu fiii săi, câţi îi va da Dumnezeu, ca să-i fie un copil de ţigan, anume Voinea, nepotul lui Hangear ţigan, pentru că acest copil de ţigan mai sus-scris, Voinea, i-a fost de moştenire din ţigănia lui Buzescu. Astfel, când a fost acum în zilele domniei mele, iar Hangeariu ţigan, unchiul lui Voinea copil, el s-a

www.dacoromanica.ro

sculat împreună cu părinţii lui Voinea copil de au furat nişte cai ai lui Lepădat paharnic din Bucureşti şi ai lui Muşat Chidmescul şi ai lui Nedelco călăraş şi i-au vândut la nişte ţigani ai boierului domniei mele, Buliga căpitan din sat, din Ciovârnăşani. De aceea, aceşti mai sus-zişi oameni păgubaşI, ei au umblat pe urma cailor şi au găsit aceşti cai de faţă la ţiganii lui Buliga căpitan şi i-au luat, iar pe ţigani i-au închis în temniţă la Craiova până ce boierul domniei mele, Buliga căpitan a plătit gloabele şi toate cheltuielile păgubaşilor, de a dat 6000 aspri gata.

De aceea, el neavând ce să ia atunci de la ţiganii Buzescului pentru aceşti sus-zişi bani, a luat pentru cheltuiala lui acest copil de ţigan, Voinea, nepotul lui Hangeariu ţigan mai sus-scris, înaintea domniei mele în divan.

Pentru aceea, am dat şi domnia mea boierului domniei mele Buliga căpitan, ca să-i fie lui acest copil de ţigan mai sus-scris, Voinea, de dedină şi de ohabă, fiilor şi nepoţilor şi strănepoţilor în veac şi de nimeni neclintit, după porunca domniei mele.

Iată dar şi martori am pus domnia mea: jupan Ghiorma mare ban al Craiovei şi jupan Dragomir mare [vornic][1] şi jupan Radul mare logofăt şi jupan Stroe mare vistier şi jupan Diicul mare spătar [...][1] şi jupan Barbul stolnic şi [jupan][1] Radul [mare comis şi jupan][1] Costandin postelnic. Şi ispravnic, jupan [Radul mare logofăt][1].

[Am scris eu][1] Dumitru logofăt.

Io Matei voievod, din mila lui Dumnezeu, domn.

Io Mateiu voievod <m.p.>

DJAN Prahova, Col. Doc., CXXIII/ 66.

Orig. slav, hârtie (29,5 x 26,5), rupt la îndoituri şi lipsă din text, sigiliu timbrat, cusut cu fir de mătase roşie.

[1] Loc rupt în orig.

8 1650 (7158) ianuarie 3

† Adecă eu, Băncilă de Buc<ureşti>, scris-am zapisul mieu la mâna jupânului Lecăi sulgerul, cum să să ştie că după ce se-u hotărât dumnelui mai rămasu-mi-eu ocină stânjeni 7 şi iar e-mu vândut dumnelui ca să-i fie dumnelui moşâie şi co<co>nilor dumnelui. Şi unde va fi îngustă să ţie tot de acei 7 stânjeni, unde va fi ma<i> lată, tot să ţie de acei 7 stânjăni. Şi mi-eu dat dumnelui bani gata 700.

Ş-au fost mărturie Stanciul ot Pisculeşti, Stan o<t> tam şi alţi[1] mulţi care-ş vor pune mai jos peceţile şi iscăliturile. Şi păntru credinţa, pusu-m-em şi pecete.

www.dacoromanica.ro

Meseaţa iunie 3 dni, leat 7158 <1650>.
Eu Băncilă
Eu Chiriţă mărtorie
Ventilă
Eu Mirci[2].

DANIC, M-rea Cotroceni, IX/ 18.
Orig. rom., hârtie (30 x 21).
Copie ibid., ms. 692, f. 201.

---

[1] алцие.

[2] Semnături autografe.

9 1650 (7158) ianuarie 5, Târgovişte

† [Милостїею Божїею, Їѡ Матею Басараба воєводъ и господинъ][1] въсои ѯемле ѳггрровлахїиское. Дават господство ми сїи повелѣн[їе господства ми волѣрин господства ми, Паннов лѡгѡфет Филипескѳл][1] и със сынови си, елици Богъ даровах, ѩкоже да мѳ єст един челѣд [ѯа гава][1]шни, [на име Марин гѳсларюл, сынъ Станкѳлов циган и със ци][1]ганка его, по име [...][2] и със всих сынови его, понеже єст того челѣд ѯа цигани више пис ѡн єст б[ил ѯа дѣдинѳ жѳ][1]паницев Гражденев Бѳнев вел слѳжер. Таже, къда єст бил нъинѣ, въ дъни господства ми, докле єст бил жѳпаница Граждa[на вдо][1]ва ѡт дрѳж єѧ и докле єст хотѣл сътворил къща, тере се въкѳпнѣет със почтенномѳ правител господства ми, жѳпан Бѳнѣ вел слѳжер, гледал ѡ єст ѯетом си, Панно логофет на въсѣх нѳжде єѧ и смотрил ѡ єст и ѳчистил ѡ єст ѩкоже по един родїтел, како се подобает. Таже, ѡт по прѣставленїа дъцерам са, Предев, ѩже вист жѳпаницѫ Паннов логофет, а жѳпаница Граждана слѳцерѣса ѡна ещеже єст смотрил радї толика гледанїе и смотренїе что єст имал ѡт къ ѯетом си, Пано лѡгѡфет, на липсованїа єѧ, ѡт что єст имал, нѣст ѡставил въ ѡбвенїе и въ тъщ нъ єст смотрил ѡт сръдца єѧ и въстанил се сѳт тере єст подаровал по ѯетом сѳ Пано логофет, със того целѣд ѯа гавашни више реченъ, Марин гѳсларюл, сынъ Станкѳлов циган и със циганка его више писана и със сынови их, ѩкоже да єст емѳ ѯа дѣдїно и ѡхаб ѡтроким въ вѣк, а жѳпаницев Гражданїи помѣнъ въ вѣкѳ. Ѡбаче того челѣд ѯа цїган даровал єст жѳпаница Граждана тъчїю ѯетом си, Пано логофет, како єст више пис, ѡсобно ѡт что єст хотѣл да га ѡставил анепѱеѡм єѧ, понеже єст сице дал и подаровал ѡна ѡт

10

www.dacoromanica.ro

доброволѣ еѧ, без ни една силѡст ѡт къ нихто и със запис ѡт рꙋка еѧ със великое клетфо и със мноѕи болѣри сведїтелїи, написани ꙋ запис със рꙋки их.

И поставил ест жꙋпаница Граждана и клетфо: кого ѡт съродки еѧ или ѡт съродники дъщерам са, Предев или ѡт ино племеник се хокет покꙋсити раздратї сїа такмеженїе, того да ест тръклет и анаѳїма ѡт тиї ѡтъци еже сꙋт въ Никїи и да имат частїю със Їꙋда и със Арїѧ на един место.

Сего радї дадох съм и господство ми болѣрин Паннов лѡгофет Филипескꙋл, зет жꙋпаницев Гражданїи слꙋцерѣса, ꙗкоже да ест емꙋ того челѣд за гаваѡни више пис за дѣдїно и ѡхаб въ вѣкꙋ и не ѡт когождо непоколѣбим, поризмо господства ми.

Сеже ꙋбо и сведѣтелїи поставихом господство ми: жꙋпан Гїѡрма великїи бан Кралевскаго и жꙋпан Драгомир великїи дворник и жꙋпан Радꙋл великїи логофет и жꙋпан Строе Фїера великїи вистїар и жꙋпан Дїикꙋл великїи спатар и жꙋпан Барбꙋл великїи столник и жꙋпан Драгꙋшин великїи пехарник и жꙋпан Радꙋл Михалча великїи комис и жꙋпан Костандин Катакозино великїи постелник. И исправник, Оꙋдреще Настꙋрел втором логофет.

И аз, Дꙋмїтрꙋ логофет, написах въ настолни градꙋ Тръговище, мѣсеца генарїе е҃ дьни и ѡт Адама до нынѣ въ лѣт ҂зрни.

Їѡ Матею вѡевѡда, милостїю Божїю, господинь.

Їѡ Матею воеводъ <m.p.>

† [Din mila lui Dumnezeu, Io Matei Basarab voievod şi domn][1] a toată Ţara Ungrovlahiei. Dă domnia mea această poruncă [a domniei mele boierului domniei mele Pană logofăt Filipescul][1] şi cu fiii săi, câţi i-a dăruit Dumnezeu, ca să fie un sălaş [de ţi][1]gani, [anume Marin guslarul, fiul lui Stancul ţigan şi cu][1] ţiganca lui, anume [...][2] şi cu toţi fiii lui, pentru că acest sălaş mai sus-scris el a fost [de moştenire][1] al jupaniţei Grajdana a lui Bunea mare sluger. Astfel, când a fost acum, în zilele domniei mele, până ce a fost jupaniţa Grăjdana [văduvă][1] de soţul ei şi până ce a vrut să facă casă, de s-a căsătorit cu cinstitul dregător al domniei mele, jupan Bunea mare sluger, a căutat-o ginerele său, Pană logofăt, la toate nevoile ei şi a cercetat-o şi a cinstit-o, ca pe un părinte, cum se cuvine. Astfel, după moartea fiicei sale, Preda, care a fost jupaniţa lui Pană logofăt, jupaniţa Grăjdana slugereasa ea încă a socotit pentru atâta căutare şi îngrijire ce a avut de la ginerele său, Pană logofăt, la lipsa ei, din ce a avut, n-a lăsat în uitare şi în deşert ci a socotit din inimă ei şi s-a sculat de a dăruit pe ginerele ei, Pană logofăt, cu acest sălaş de ţigani mai sus-zis, Marin guslarul, fiul lui Stancul ţigan şi cu ţiganca lui mai sus-scrisă şi cu fiii lor, ca să-i fie lui de dedină şi ohabă <şi> copiilor în veci, iar jupaniţei Grăjdana pomană în veac. Însă acest sălaş de ţigani l-a dăruit jupaniţa Grăjdana numai ginerelui său, Pană logofăt, cum este mai sus-scris, deosebit de ce

www.dacoromanica.ro

a vrut să lase nepoţilor ei, pentru că astfel a dat şi a dăruit ea de bunăvoia ei, fără nici o silă de la nimeni şi cu zapis de la mâna ei cu mare blestem şi cu mulţi boieri martori, scrişi în zapis cu mâna lor.

Şi a pus jupaniţa Grăjdana şi blestem: cine din rudele ei sau din rudele fiicei sale, Preda sau din alt neam ar încerca să rupă această întocmire, acela să fie de trei ori blestemat şi anatema de 318 sfinţi părinţi care sunt la Nicheia şi să aiba parte cu Iuda şi cu Arie la un loc.

De aceea, am dat şi domnia mea boierului Pană logofăt Filipescul, ginerele jupaniţei Grăjdana slugereasa, ca să-i fie acest sălaş de ţigani mai sus - scris de dedină şi ohabă în veac şi de nimeni neclintit, după porunca domniei mele.

Iată dar şi martori am pus domnia mea: jupan Ghiorma mare ban al Craiovei şi jupan Dragomir mare vornic şi jupan Radul mare logofăt şi jupan Stroe Fiera mare vistier şi jupan Diicul mare spătar şi jupan Barbul mare stolnic şi jupan Draguşin mare paharnic şi jupan Radul Mihalcea mare comis şi jupan Costandin Catacuzino mare postelnic. Şi ispravnic, Udrişte Năsturel al doilea logofăt.

Şi eu, Dumitru logofăt, am scris în cetatea de scaun Târgovişte, luna ianuarie 5 zile şi de la Adam până acum în anul 7158 <1650>.

Io Matei voievod, din mila lui Dumnezeu, domn.

Io Mateiu voievod <m.p.>

DANIC, Doc. ist., CIX/ 9.
Orig. slav, hârtie (41 x 29), pecete timbrată, lipsă din text.

Menţ., Stoicescu, *Dicţ. marilor dregători*, p. 178 (n. 4).

---

[1] Loc rupt în orig.
[2] Loc alb în orig.

10 1650 (7158) ianuarie 6, Târgovişte

† Милостїєю Божїєю, Їѡ Матею Басараба воевода и господинъ въсом Ꙁемле Оуггрровлахїиское. Дават господство ми сїе повелѣнїе господства ми слоуг господства ми, Їлиев вт<о>рїи комис Сирбин и със сынови его, елицежи Богъ прѣпостит, ꙗкожи да мо ест един место ꙁа кȣкю, ꙁде оу варош ȣ Тръговище, близ код црьква Коадъв дворник, преꙁ ȣлица та Велика ѡт къ на ꙁапад, подлѣ със место жȣпан Радулов вел комис, по иꙁдолни, а по иꙁгорно подлѣ със место и със домо Дȣмитров сȣдїцȣ, въ широк, ѡ въ дльго ѡт Велика ȣлице дори ȣ врьтограду Станчюлов юꙁбаша ꙁа дьрьбанци, ѡбаче место

www.dacoromanica.ro

Драгомиров кьльраш, понеже покȣпил Їлие втори комис ѡт на Драгомир кълъраш и ѡт на жена его, Драголи и ѡт на сынъı Стаико ꙁа хл҃ аспри готови, ѡт еда бист лѣтȣл ҂ꙁрми҃. И сътворил Їлїе вт<о>ри комис и пимниц ꙁа дръво добро и по пимници кȣкю добро.

И сътворил по того место и врътоградꙋ тере ест келтовал много келтованїе, цѣнȣ ȣги лє҃, беꙁ покȣпенїе местов. И продадох сїе више реченїе место Драгомир кълъраш и жина его, Драголи и сынъı его Стаико, ѡни ꙁа своим доброволю беꙁ ни една селост и със ȣꙁнанїе въсам варошаном и сведщеном и а мегиꙗшом ѡт гор, иꙁ дол, ѡт ѡкръстъ место и със ꙁапис със сведїтелї, по име: попа Радꙋл, иже бив тогда дїꙗкон и попа Прьвȣл и попа Грȣꙗ, иже бив тогда дїꙗкон и Дȣмитрȣ сȣдцȣ, иже бив инок и сынъı его, Костѣ, и мноѕи болѣрии и свещеници еже сȣт тогда на ȣстроенїе.

Сего радї дадох съм господство ми слȣгȣ Їлїев комис ꙗкоже да мȣ ест сїе више реченїи место ꙁа кȣкю със пимница и със дома и със врътоград и със въсѣ нъместїиле ѡт ѡколно место, сыновом и внȣком и прѣвночетом и не ѡт когождо непоколѣбимо, пориꙁмо господства ми.

Сеже оубо и сведїтеле положи господство ми: жȣпан Гїѡрма вел бан Кралевскїи и жȣпан Драгомир вел дворник и жȣпан Радȣл вел логофет и жȣпан Строе вел вистїꙗр и жȣпан Дїикȣл вел спатар и жȣпан Преда вел ключар и жȣпан Радꙋл вел комис и жȣпан Дръгȣшин вел пехарник и жȣпан Костантин вел постелник. И исправник, жȣпан Радꙋл вел логофет.

И писах аꙁ, Соаре логофет, ȣ Тръговище, мѣсеца генарїе ѕ҃ дьни, въ лѣт ҂ꙁрни҃.

Їѡ Матею вѡевѡда, милостїю Божїю, господинъ.

Їѡ Матею воевода <m.p.>

† Din mila lui Dumnezeu, Io Matei Basarab voievod şi domn a toată Ţara Ungrovlahiei. Dă domnia mea această poruncă a domniei mele slugii domniei mele, Ilie al doilea comis Sârbul şi cu fiii lui, câţi îi va lăsa Dumnezeu, ca să-i fie un loc de casă, aici în oraşul Târgovişte, aproape lângă biserica lui Coadă vornic, peste Uliţa cea Mare dinspre apus, alături cu locul lui jupan Radul mare comis, în partea de jos, iar în partea de sus alături cu locul şi cu casa lui Dumitru sudeţul, în lat, iar în lung de la Uliţa Mare până la grădina lui Stanciul iuzbaşa de dărăbanţi, însă locul lui Dragomir călăraşul, pentru că a cumpărat Ilie al doilea comis de la Dragomir călăraş şi de la femeia lui, Dragoli şi de la fiul <lor>, Staico, pentru 630 aspri gata, de când a fost anul 7148. Şi a făcut Ilie al doilea comis şi pivniţă de lemn bună şi pe pivniţă casă bună.

www.dacoromanica.ro

Şi a făcut pe acel loc şi grădină de a cheltuit multă cheltuială preţul 35 ughi, fără cumpărătura locului. Şi Dragomir călăraş şi soţia lui, Dragoli şi fiul lor, Staico, éi au vândut acest loc mai sus-zis de a lor bunăvoie, fără nici o silă şi cu ştirea tuturor orăşenilor şi a preoţilor şi a megieşilor din sus, din jos, din jurul locului şi cu zapis cu martori, anume: popa Radul, care a fost atunci diacon şi popa Pârvul şi popa Gruia, care a fost atunci diacon şi Dumitru sudeţul, care a fost călugăr şi fiul lui, Costea, şi mulţi boieri şi preoţi care au fost atunci la întocmire.

De aceea, am dat domnia mea slugii <domniei mele> Ilie comis ca să-i fie acest loc de casă mai sus - zis cu pivniţă şi cu casa şi cu grădina şi cu toate nămestiile de pe locul dimprejur, fiilor şi nepoţilor şi strănepoţilor şi de nimeni neclintit, după porunca domniei mele.

Iată dar şi martori a pus domnia mea: jupan Ghiorma mare ban al Craiovei şi jupan Dragomir mare vornic şi jupan Radul mare logofăt şi jupan Stroe mare vistier şi jupan Diicul mare spătar şi jupan Preda mare clucer şi jupan Radul mare comis şi jupan Drăguşin mare paharnic şi jupan Costantin mare postelnic. Şi ispravnic, jupan Radul mare logofăt.

Şi am scris eu, Soare logofăt, în Târgovişte, luna ianuarie 6 zile în anul 7158 <1650>.

Io Matei voievod, din mila lui Dumnezeu, domn.

Io Mateiu voievod <m.p.>

DANIC, M-rea Radu Vodă, XVI/ 22.
Orig. slav, hârtie (43,5 x 29), pecete aplicată, căzută.
Cu o trad. rom. din 1900; altă trad., ibid., I/ 15.

11 1650 (7158) ianuarie 7

† Милостїею Божїею, Їѡ Матеи Басараба воиевода и господинъ. Дават господство ми сїи повѣленїе господства ми слꙋгꙋ господства ми Necula iuzbaşa de comişăi ot Frăsinet, ot sudstvo Slamni Râmnic i Brailă, [c]a să hie volnic cu această carte a domni<i>i méle de să-şi ţie o moară în apa Râmnicului împreună cu mătuşă-sa Dobra, care moară au fostu a unchiu-său, Draghiei, pentru că au venit Necula iuzbaşa aici, naintea domni<i>i méle, la divan, de s-au pârât de faţă cu Merăuţă, ginerele popei Stoicăi. Şi aşa s-au jăluit Necula iuzbaşa cum când au fost acea moară pre seama unchiu-său Draghiei, fostu-s-au tâmplat de o au aprinsu un om de la Slam Râmnic, de au arsu. Apoi boiarii demprejur au judecat cum să facă acel om, ce au aprinsu moara, cum au fost. Iar Draghiia, unchiul Neculei iuzbaşa, el l-au lesat de au

www.dacoromanica.ro

făcut numai casa şi au făcut el teméiele. Deci la acéle teméie au dat Merăuţă ajutor, a şasea parte şi au mâncat şi el den moara de atunce până acum, ce i s-au căzut, pentru căci că au fostu rămas o nepoată de fecior a Draghiei, pre mâna lui Merăuţă. Iar acum copila au murit.

Într-aceea, domnia mea am judecat şi am dat slugii domni<i> méle, Neculei iuzbaşa, să fie volnic să scoaţă pre Mereuţă din moară, să nu mai aibă nici o treabă cu moara Draghiei, că easte un cuscru, ci să-şi facă moară în vadul socru-său, popei Stoicăi şi să aibă a-i da ajutor Necula iuzbaşa la teméie, a şasea parte. Altu val nimic să nu mai aibă, pentru că s-au pârât de faţă şi au rămas Merăuţă de judecată den divan.

И исправник сам реч господства ми.

Пис генарие ѯ дьни, лѣт ,зр҃ни <7158>.

Їѡ Матею вшевшда, милостїею Божїею, господинь.

Їѡ Матею воевод <m.p.>

BN, Colecţia Doc. ist., XCVIII/ 4.
Orig. rom., hârtie (29 x 19,5), pecete aplicată.
Cu o copie modernă.

12 1650 (7158) ianuarie 8

† Adecă Stanciul i Lazăr i Fătul i Radul, feciorii Badei Puiului ot Voineşti, scriem şi mărturisim cu acesta al nostru zapis ca să fie de mare credenţă la mâna părintelui egumenului Melhisedec ot sveatago lavra Dălgopol, unde este hramul Uspenii Bogorodiţe, cum să se ştie că noi am fost rumâni de baştină de moşâe den sat, den Voineşti şi am fost cumpărat de domnu nostru, Io Matei Băsărab voivod şi ne-au dat rumâni să fim la sventa manastiri Câmpulung. După acée, iară când au fost acum în zilele domnu nostru, Io Matei Băsărab voivod, noi am căzut cu rugăciune la părintele egumenul ca să dăm ţigani sfintei mănăstiri pentru capetele noastre. Deci părintele egumenul nu au putut face fără de ştirea măriei domnu nostru, ce au mersu şi au întrebat pre măriia sa, domnu nostru. Deci mării-sa, cu bună vrére a măriei[1] sale, au dat voie părintelui egumenului ca să dăm ţigani sfintei mănăstiri pentru capetele noastre, ca să fim noi în pace şi feciorii noştri, însă fără de moşâe nimic.

Într-acée, noi am cumpărat [5 suf][2]lete de ţigani, anume: Băjan ţiganul şi <I>on ţiganul şi [...][2] ţiganul cu ţiganca lui, anume Rada, şi cu un copil, anume Oprea ţigan, ca să fie la sfânta mănăstire ţigani de moşâe în véce, pentru că ne-am răscumpărat capetele noastre şi feciorii noştri, însă fără de moşâie nimic, cum scrie

www.dacoromanica.ro

mai sus. Într-acée, am întrat chezaş la părintele egumenul cum de voru ieşî ţiganii răi sau vor fugi sau vor avea vreo gâlceavă, tot să avem a da noi seama <de> denşâi.

Şi am făcut acest zapis cu ştirea tuturor oroşanilor, anume: Stan judeţul i Staico judeţul i Stanciul Focan, Iacov Chivărar, Oprea pârcălab şi Hanţul goţmanul şi pârgarul Iacov. Şi pentru credenţa, ne-am pus şi peceţile mai jos.

Pis measeţa ghenarie dni 8, vă leat 7158 <1650>.

Na pisah az, Tudor logofet.

DANIC, M-rea Câmpulung, LXIII/16.
Orig. rom., hârtie (32 x 21), sigiliu inelar în fum.

EDIŢII: Georgescu, *Dreptul rom.*, p. 88.

---

[1] мърїиеи.

[2] Loc rupt, completat după doc. din 11 decembrie 1649, M-rea Câmpulung, LXII/8.

13 1650 (7158) ianuarie 8, Târgovişte

† Милостїею Божїею, Їѡ Матею Басараба воеводї и господинъ въсои ꙁемле ȣггрровлахїиское. Дават господство ми сїи повелѣнїи господства ми свѣтомȣ божествнїи монастир ꙁовемаго храм Свѣтаа Троица ѡт варош ѡт Бȣкȣрещи и ѡтъцȣ егȣмена Галактїѡн и всѣм иноком, елици живȣщи въ ѡбитѣли тои, ꙗкоже да ест свѣтомȣ монастир више речена нѣкое гаваѡни, по име: Нѣгое циганȣл и Бачюл циган и със ациганкам са, Стана и със въс челѣд их и със всих сынови их, понеже ест сїи више речени ацигани вили сȣт, ꙁа дѣдїно свѣтѣи монастир Свѣтаа Троица ѡт наи прежде врѣме, ѡт пре дънїи Михнев воевода. И въс дръжал ест монастира със добро мирно.

А потом, къда ест бил нынѣ, въ дьни господства ми, ако стоал ест бити ѡтъцȣ Галактїѡн егȣмен на Свѣтаа Троица въ слѣд ѡтъцȣ Танасїе егȣмена, въстанил се сȣт със прȣх Станчюл логофет, сынъ Савеи ворникȣл ѡт Въкърещи радї сїи више речени ацїгани, със нѣкое книги, рекȣщи како ест бил цїганїи ѡт над ȣиком си, Дȣмитрȣ питар и прїидет пред господства ми ȣ великїи диван тере ест прѣше се ꙁа лицȣ. Въ том, господство ми съм гледах и сȣдих по прав и по ꙁакѡн Божїю, кȣпно със всихми почтенимї правителїи господства ми. И дадох съм господство ми на сред их ѕ҃ болѣри по ръваши господски, на име: ѡт Фїꙗни, Лоиꙁȣ клȣчар и ѡт Дȣдещи, Радѵл лѡгѡфет и ѡт Фȣрдȣещї, Сава лѡгѡфет и ѡт Бȣдѣни, Влъкȣл логофет и ѡт Попещи, Гидȣл комис и ѡт

www.dacoromanica.ro

Бѫкѫреци, Дамаскин ворникѫл и със книга чистнѣишомѫ и прѣѡсвещенномѫ ѡтъцѫ нашемѫ кѵр Стефан митрополит ѕа афѫрисанїе, такоже да гледает по правостїю и да истенствѣет със дѫшами ихъ радї сїи више речени аџїгани: сѫт свѣтѣи монастир Свѣтаа Троица, или сѫт Станчюлов лѡгѡфет ѡт над ѵиком си, Дѫмїтрѫ питар како прѣше ѡн ?

Въ том, сїи више речени болѣри сѫждени ѡни ест глѣдал и прочитал ест испръво книгове Станчюлѡв логофет. И послѣ, ѡни ест глѣдал и книгове свѣтѣи монастир Свѣтаа Троица. Таже радї, Нѣгоє циганѫл ест писан ѫ книги Станчюлов логофет како ест Нѣгоє сънъ Нѣкшїи циганчїи, а въ книгове монастїрїи Свѣтаа Троица ест писан Нѣгоє, сънъ Мѫшїи циганчеи. Тем радї, болѣрїи, ѡни ест потривил книгове и въспрашал ест стари людїи ѡт ѡколном монастирїи и истенствовал ест по Нѣгоє цїганѫл како ест сънъ Мѫшїи циганчев Свѣтѣи Троице и по Мѫша цїганка бїѡ ест платил монастира ѡт на Радѵл логофет и ѡт на братом си, Нѣкѫла, съни Мошов лѡгофет ѡт Къмшор, със дрѫга цїганкъ и ест права циганкъ Свѣтѣи Троице. И радї того циган, Нѣгоє, више пис, сънъ Мѫшїи циганчеи, имал ест еѓмена владїка Лѫка ѡт наю прежде врѣме и апослѣ със владїка Григорїе и със владика Θеѡфил и със еѓмена Сава ѡт Рънкъчов. И въс ѡстал ѡни ѡт ѕакѡн почто ра<дї> ест бил Нѣгоє цїганѫл свѣтѣи монастир Свѣтаа Троица како ест више пис. И радї Бачюл цїганѫл със ациганка его, Стана више речена, что сѫт писана ѫ книга Станчюлов логофет, въѕимал ест болѣрїи раѕлога по книги и ѡбрѣтал ест ѫ хрисовѫл Михнеи водъ како ест бил Бачюл цїганѫл, сънъ Брашовѣн цїганѫл, покѫпен ѡт Михнѣ воеводъ ѡт на жѫпаница Єлина вѡрничаса Ївашков ворникѫл того стар и приложил на Свѣтаа Троица, како ест свѣдѣтелствовал mnoѕi свѣщеници и стари иноки и како ест Бачюл циганѫл циган ѕа дѣдїно стар свѣтомѫ монастир Свѣтаа Троица. И радї Стана циганка ѡбрѣтал ест болѣрїи како ест бил Мирканов постелник. Таже ѡ ест бил платил свѣта монастир Свѣтаа Троица Мирканов постелник и жѫпаницев его, Деспинев, със дрѫга цїганкъ, на име: Дѫмитра, цїганкъ радї цїганкъ и със ѕапис ѕа плат ѡт когда бист теченїа лѣтом ѕ҃рк҃ѕ. Таже ест ѡстал Станчюл логофет, съняхъ Савеи вѡрник ѡт ѕакон и ѡт сѫжденїе и ѡт пред господства ми ѡт диван и ѡт пред ѡвем с҃ болѣри, почто, радї ест иѕвадил ѡтъцѫ Атанасїе еѓмена ѡт Свѣтаа Троицъ по сїа аџїгани ѡт многи редове ѡт ѕемле Тѫрска със толика кїелтованїе. И Станчюл лѡгѡфет ѡн нѣст имал ни една трѣвѫ, нъ и да имат гледатї цїгані и цїганчеле емѫ что сѫт писани въ книгове его игдеже хокет ѕнал, а със цїганїи свѣтѣи монастир Свѣтаа Троица више речени, ѡн да не имат ни една трѣвѫ, понеже ест видѣхом господство ми и книга ѡвем с҃ болѣри ѡт сѫжденїе и ѡвѣ ръваше господски на рѫка еѓмена Галактиѡн и а въс собором свѣтѣи монастир Свѣтаа Троицъ.

www.dacoromanica.ro

Сего радї дадох съм и господство ми свѣтѣи божествнїи монастир више речена ꙗкоже да ест еѧ сїи ацїгани више пис Нѣгое циганꙋл, сынъ Мꙋшїи цїганчїи и Банчюл циганꙋл, сынъ Брашовѣн цїганꙋл и със Стана цїганка его, цїгани ꙁа дѣдїно и ѡхаб и ꙋтвръжденїе, а ктитором вѣчное въспоминанїе, како ест бил и ѡт наю прѣжде врѣм и по много валованїе монастира Свѣтаа Троица да не имат ѡт къ Станчюл лѡгѡфет в вѣки, и не ѡт когождо непоколѣбимо, пориꙁмо господства ми.

Сеже и сведїтеле поставихом господство ми: жꙋпан Гїѡрма великїи бан Кралевскаго и жꙋпан Драгомир великїи дворник и жꙋпан Радꙋл великїи логофет и жꙋпан Строе Фїера великїи вистиꙗрю и жꙋпан Дїикꙋл великїи спатар и жꙋпан Преда вел ключар и жꙋпан Барбꙋл великїи столник и жꙋпан Дръгꙋшин великїи пехарник и жꙋпан Радꙋл Михалча великїи комис и жꙋпан Костандин великїи постелник. И исправник, Оꙋдреще Настꙋрел вторїи логофет.

И аꙁ, Дꙋмїтрꙋ логофет, намаꙁ<ах> въ настолни градꙋ Тръговище, мѣсѣца генарїе и҃ дьди и ѡт Адама даже до нынѣ въ сего писанїе, теченїа лѣтом, въ лѣт ҂ꙁрни.

† Їѡ Матею вѡевѡда, милостїю Божїю, господинъ.

Їѡ Матею воевода <m.p.>

† Din mila lui Dumnezeu, Io Matei Basarab voievod şi domn a toată Ţara Ungrovlahiei. Dă domnia mea această poruncă a domniei mele sfintei dumnezeieştii mănăstiri numită hramul Sfânta Troiţă din oraş din Bucureşti şi părintelui egumen Galaction şi tuturor călugărilor, câţi trăiesc în lăcaşul acela, ca să-i fie sfintei mănăstiri mai sus-zise nişte ţigani, anume: Neagoe ţiganul şi Baciul ţigan şi cu ţiganca sa, Stana şi cu tot sălaşul lor şi cu toţi fiii lor, pentru că aceşti mai sus-zişi ţigani au fost de moştenire ai sfintei mănăstiri Sfânta Troiţă de mai înainte vreme, din zilele lui Mihnea voievod. Şi i-a tot stăpânit mănăstirea cu bună pace.

Iar după aceea, când a fost acum, în zilele domniei mele, când a fost făcut părintele Galaction egumen la Sfânta Troiţă, în urma părintelui Tanasie egumen, s-a ridicat cu pâră Stanciul logofăt, fiul lui Sava vornic din Văcăreşti pentru aceşti mai sus-zişi ţigani, cu nişte cărţi, zicând că au fost ţiganii de la unchiul său, Dumitru pitar, şi a venit înaintea domniei mele la marele divan de s-a pârât de faţă. Întru aceea, domnia mea am cercetat şi am judecat după dreptate şi după legea lui Dumnezeu împreună cu toţi cinstiţii dregători ai domniei mele. Şi am dat domnia mea între ei 6 boieri pe răvaşe domneşti, anume: din Fieni, Loizu clucer şi din Dudeşti, Radul logofăt şi din Furduieşti, Sava logofăt şi din Budeni, Vâlcul logofăt şi din Popeşti, Ghidul comis şi din Bucureşti, Damaschin vornicul şi cu cartea de afurisanie a preacinstitului şi preasfinţitului părintelui nostru chir Ştefan mitropolit, ca să cerceteze după dreptate şi să adevereze cu sufletele lor pentru

www.dacoromanica.ro

aceşti mai sus-zişi ţigani: sunt ai sfintei mănăstiri Sfânta Troiţă sau sunt ai lui Stanciul logofăt de la unchiul său Dumitru pitar, cum a pârât el ?

Întru aceea, aceşti mai sus-zişi boieri judecători ei au cercetat şi au citit mai întâiu cărţile lui Stanciul logofăt. Iar după aceea, ei au cercetat şi cărţile sfintei mănăstiri Sfânta Troiţă. Astfel, pentru Neagoe ţiganul este scris în cărţile lui Stanciul logofăt că Neagoe este fiul Neacşei ţiganca, iar în cărţile mănăstirii Sfânta Troiţă este scris Neagoe, fiul Muşei ţiganca. De aceea, boierii, ei au potrivit cărţile şi au întrebat pe oamenii bătrâni din jurul mănăstirii şi au adeverit pe Neagoe ţiganul că este fiul Muşei ţiganca a Sfintei Troiţe şi pe Muşa ţiganca a plătit-o mănăstirea de la Radul logofăt şi de la fratele său, Necula, fiii lui Moş logofăt din Câmşor, cu altă ţigancă şi este dreaptă ţigancă a Sfintei Troiţe. Şi pentru acel ţigan, Neagoe, mai sus-scris, fiul Muşei ţiganca, egumenul Atanasie de la Sfânta Troiţă a avut multă pâră cu părintele vlădica Luca de mai înainte vreme şi apoi cu vlădica Grigorie şi cu vlădica Teofil şi cu egumenul Sava de la Râncăciov. Şi au tot rămas ei de lege pentru că Neagoe ţiganul a fost al sfintei mănăstiri Sfânta Troiţă cum este mai sus-scris. Iar pentru Baciul ţiganul cu ţiganca lui, Stana, mai sus-zisă, care sunt scrişi în cartea lui Stanciul logofăt, boierii au luat seama pe cărţi şi au aflat în hrisovul lui Mihnea vodă că Baciul a fost fiul lui Braşovean ţiganul, cumpărat de Mihnea voievod de la jupaniţa Elina vorniceasa lui Ivaşco vornicul cel bătrân şi l-a dăruit la Sfânta Troiţă, cum au mărturisit mulţi preoţi şi călugări şi că Baciul ţiganul este ţigan bătrân de moştenire al sfintei mănăstiri Sfânta Troiţă. Iar pentru Stana ţiganca au aflat boierii că a fost a lui Mircan postelnic. Astfel a plătit-o sfânta mănăstire Sfânta Troiţă lui Mircan postelnic şi jupâniţei lui, Despina, cu o altă ţigancă, anume Dumitra, ţigancă pentru ţigancă şi cu zapis de plată de când a fost cursul anilor 7127. Astfel, a rămas Stanciul logofăt, fiul lui Sava vornic, de lege şi de judecată şi dinaintea domniei mele din divan şi dinaintea acelor 6 boieri, pentru că părintele egumen Atanasie de la Sfânta Troiţă i-a scos pe aceşti ţigani în multe rânduri din Ţara Turcească cu atâta cheltuială. Iar Stanciul logofăt el n-a avut nici o treabă, ci să caute ţiganii şi ţigăncile lui ce sunt scrise în cărţile lui pe unde va şti, iar cu ţiganii mai sus-zişi ai sfintei mănăstiri Sfânta Troiţă, el să nu aibă nici o treabă, pentru că am văzut domnia mea cartea acestor 6 boieri de judecată şi amândouă răvaşele domneşti la mâna egumenului Galaction şi a întreg soborului sfintei mănăstiri Sfânta Troiţă.

De aceea am dat şi domnia mea sfintei dumnezeieştii mănăstiri mai sus-zise ca să-i fie ei aceşti ţigani mai sus-scrişi, Neagoe ţiganul, fiul Muşei ţiganca, şi Baciul ţiganul, fiul lui Braşovean ţiganul şi cu Stana ţiganca lui, ţigani de moştenire şi ohabă şi întărire, iar ctitorilor veşnică pomenire, cum a fost şi mai dinainte vreme şi mai multă tulburare mănăstirea Sfânta Troiţă să nu aibă de la Stanciul logofăt în veci şi de nimeni neclintit, după porunca domniei mele.

Iată şi martori am pus domnia mea: jupan Ghiorma mare ban al Craiovei şi jupan Dragomir mare vornic şi jupan Radul mare logofăt şi jupan Stroe Fiera mare

www.dacoromanica.ro

vistier şi jupan Diicul mare spătar şi jupan Preda mare clucer şi jupan Barbul mare stolnic şi jupan Drăguşin mare paharnic şi jupan Radul Mihalcea mare comis şi jupan Costandin mare postelnic. Şi ispravnic, Udrişte Năsturel al doilea logofăt.

Şi eu, Dumitru logofăt, am scris în cetatea de scaun Târgovişte, luna ianuarie 8 zile şi de la Adam până acum la această scriere, cursul anilor, în anul 7158 <1650>.

† Io Matei voievod, din mila lui Dumnezeu, domn.
Io Mateiu voievod <m.p.>

DANIC, M-rea Radu Vodă, XXXIX/ 23.
Orig. slav, perg. (54 x 56), pecete timbrată.
Cu o trad. rom. din 1904. Rez. în ibid., ms. 256, f. 749 (nr. 1137).

14 1650 (7158) ianuarie 8, Târgovişte

† Милостїею Божїею, Їѡ Матеи Басараба воеводї и господинъ въсои Ꙁемле Оуггрровлахїиское. Дават господство ми сїи повелѣнїие господства ми слꙋга господства ми, стар Синов ѡт Мътъсещї ѡт сꙋдство Ꙗломица и сынови си, елици Богъ даровах, ꙗкоже да мꙋ ест ѡчинъ ꙋ Мътъсещї, ѡбаче ѡчинъ избранена и хотарисана и ꙋкаменена със в҃ї болѣри хотарничи; и хотарник болѣрин господства ми Преда слꙋжер Бꙋꙁинка, ѡт полю и ѡт шꙋмꙋ и ѡт вода и ѡт седалище селов и ѡт преꙁ въс хотаром, ѡбаче сежени [...][1], част его, понеже ест бил негова стара и права ѡчинъ и ꙁа дѣдїно и въс дръжал ѡ ест със добро мирно.

А потом, къда ест бил нынѣ въ дъни господства ми, сꙋщї сїа ѡчинъ емꙋ смѣшена със мегїашїи ѡт там ѡт Мътъсещї, прїдет стар Син кꙋпно със слꙋга господства ми, със Стан юꙁбаша Алдимир, пред господства ми ꙋ диван, тере ест възимал в҃ї болѣри хотарничи по рываш господски, на име: ѡт Ръшчори, Воꙗ юꙁбаша и ѡт Доичещи, Колцѣ ворникꙋл и ѡт варош Флочи, стар Ангел и Сокол и ѡт Благодещї, Хранита постелник и ѡт Берилещї, Лека Меютъв и ѡт Съръцѣни, Кръчюн и ѡт Перїꙗци, Ѡпрѣ Търкꙋлескꙋл и ѡт Хꙋреꙁ, Радꙋл и ѡт Фръцилещї, Татꙋл и пак ѡт Берилещї, Ꙗков и ѡт Бꙋкꙋ, Їван, сынъ стар Неделко, ꙗкоже да гледает и да го хотарисает и да избранѣет ѡчине их ѡт къ мегїꙗшїи ѡт Мътъсещї, како битї наю по правостїю и како ест ѡбрѣтал ѡни със дꙋшами их.

Въ том, сїи више речени болѣри хотарничи, кꙋпно със болѣрин господство ми, Преда слꙋжер хотарник, ѡни ест гледал и хотарисал и избранил ест всах

www.dacoromanica.ro

ѡчина Станов юзбаша част его ѡт къ всих мегїашїи ѡт Мътъсецїї, ѡбаче ѡт хотар8л Б8к8в8лов дори 8 хотар8л Влаик8лов и дори 8 кръста Син8лов, та за камен, что ест поставил болѣрїи хотарничи. Таже ест избранил ест болѣрїи и ѡчина сл8га господства ми, стар Синов въ того хотар със Стан юзбаша сежени [...][1] како ест више пис, ꙗкоже да ест ем8 дѣдїнъ със добро мирно, избранена и 8каменена, без ни една млъво, дѣдїно, ѡхаб, ем8 и сыновим и вн8ком и прѣвн8четом в вѣк8, како ест бил и ѡт наи прежде врѣме и не ѡт когождо непоколѣбимо поризмо господства ми.

Сеже и сведїтеле [пос][2]тавих господство ми: ж8пан Гїѡрма вел бан и ж8пан Драгомир вел дворник и ж8пан Рад8л вел [логофет и][2] Строе вистїꙗр и Дїик8л спатар и Барб8л столник и Др[аг8][2]шин пехарник и Радул комис и ж8пан Костандин вел [постелник. И исправник][2], Радул вел лѡгофет.

Пис аз, Д8митр8 логофет, 8 граду Тръговище, мѣсѣца генарїе и҃ дъни и ѡт Адама въ лѣт ҂зрни.

Їѡ Матею вѡевѡда, милостїю Божїю, господинъ.

† Din mila lui Dumnezeu, Io Matei Basarab voievod şi domn a toată Ţara Ungrovlahiei. Dă domnia mea această poruncă a domniei mele slugii domniei mele, lui Sin cel bătrân din Mătăseşti din judeţul Ialomiţa şi fiilor săi, câţi i-a dăruit Dumnezeu, ca să-i fie ocină în Mătăseşti, însă ocină aleasă şi hotărnicită şi împietrită cu 12 boieri hotarnici şi hotarnic boierul domniei mele Preda sluger Buzinca, din câmp şi din pădure şi din apă şi din vatra satului şi de peste tot hotarul însă stânjeni [...][1], partea lui, pentru că a fost a lui veche şi dreaptă ocină şi de moştenire. Şi a tot stăpânit-o cu bună pace.

Iar după aceea, când a fost acum în zilele domniei mele, această ocină a lui fiind amestecată cu megiiaşii de acolo din Mătăseşti, a venit Sin cel bătrân împreună cu sluga domniei mele, cu Stan iuzbaşa Aldimir, înaintea domniei mele la divan, de au luat 12 boieri hotarnici pe răvaşe domneşti, anume: din Răşciori, Voia iuzbaşa şi din Doiceşti, Colţea vornicul şi din oraşul Floci, Anghel cel bătrân şi Socol şi din Blagodeşti, Hranita postelnic, şi din Berileşti, Leca al lui Meiută şi din Sărăţeni, Crăciun şi din Periaţi, Oprea Tărculescul şi din Hurez, Radul şi din Frăţileşti, Tatul şi iarăşi din Berileşti, Iacov şi din Bucu, Ivan, fiul lui Nedelco cel bătrân, ca să cerceteze şi să-i hotărnicească şi să aleagă ocinele lor dinspre megieşii din Mătăseşti, cum va fi mai cu dreptate şi cum ar afla ei cu sufletele lor. Întru aceea, aceşti boieri hotarnici mai suszişi, împreună cu boierul domniei mele, Preda sluger hotarnic, ei au cercetat şi au hotărnicit şi au ales toată ocina lui Stan iuzbaşa partea lui dinspre toţi megieşii din Mătăseşti, însă din hotarul Bucului până în hotarul lui Vlaicul şi

www.dacoromanica.ro

până la crucea lui Sinul, cea din piatră, pe care au aşezat-o boierii hotarnici. Astfel au ales boierii şi ocina slugii domniei mele Sin cel bătrân în acel hotar cu Stan iuzbaşa stânjeni [...][1] cum este mai sus - scris, ca să-i fie lui dedină cu bună pace, aleasă şi împietrită, fără nici o gâlceavă, dedină, ohabă, lui şi fiilor şi nepoţilor şi strănepoţilor în veac, cum a fost şi mai dinainte vreme şi de nimeni neclintit după porunca domniei mele.

Iată şi martori am pus domnia mea: jupan Ghiorma mare ban şi jupan Dragomir mare vornic şi jupan Radul mare [logofăt şi][2] Stroe vistier şi Diicul spătar şi Barbul stolnic şi Drăguşin paharnic şi Radul comis şi jupan Costandin mare postelnic. Şi ispravnic, jupan Radul mare logofăt.

Am scris eu, Dumitru logofăt, în cetatea Târgovişte, luna ianuarie 8 zile şi de la Adam în anul 7158 <1650>.

Io Matei voievod, din mila lui Dumnezeu, domn.

DANIC, M-rea Cotroceni, XXXV/ 11.
Orig. slav, hârtie (43,5 x 28,8).
Cu o trad. rom., ibid., ms. 692, f. 215–215v.

Menţ: Stoicescu, *Dicţ. marilor dregători*, p. 232.

[1] Loc alb în orig.
[2] Loc rupt în orig.

15 1650 (7158) ianuarie 9

†Adecă eu, jupâneasa Neaga, jupâneasa Udrii cliucearіul Doicescul, f[a]ta lui Pătru postelnic ot Pătârlage, i jupaniţi<i> M[uş]ii[1], scriiu şi mărturisescu cu acesta al mieu zapis, ca să fie de mare credenţă la sfânta mănăstere ce să cheamă Bradul, unde easte [hra]mul Marelui Măcenec Sveati Dumitrie. Socotit-am eu, cu bunăvoia mea că am ajunsu la vréme de bătrânéţe şi coconi mie Dumnezeu nu mi-au dat să aibu de trupul mieu, miluit-am şi am întărit sfânta mănăstire Bradul, ce easte mai sus scrisă, cu toată ocina, partea mea din satu, din Bădéni ot sud Sac<u>iani, care moşie mi-au fost de la părinţii miii, Pătru postelnic, însă den partea Mi[hn]ei vistier a [...][2] şi den partea unchiu-mieu, Gligorie postelnic Boldescul jumătate[3], cu vii, cu case, cu heleştéie, cu totu vinitul ce va fi pre moşii. Însă moşiile fără de rumâni, iar rumânii ce să vor afla despre această moşie să fie toţ iertaţ, să n-aibă nimea treabă cu dânşii.

Însă şi noi până vom fi cu [s]uflet pre pământ să ne hrănim cu această moşie pomeană şi părinţilor mie. Iar, de mă va ajunge vréme de nevoie şi de lipsă ca acéea şi voiu face moşiia vânzătoare, altul să nu fie volnic nimea să dea banii, fără

www.dacoromanica.ro

numai sfânta mănăstire ce va fi preţul, pentru că aşa am dat şi am miluit sfânta mănăstire de a mea bunăvoie, ca să ne fie pomeană în véci şi părinţilor miei.

Iar cine să va ispiti dintru oamenii miei, din toată rudeniile méle a strica şi a sparge pomeana noastră ce am miluit, acela om să fie blestemat de vlădica Hristos şi să fie afurisit de 318 sveati oteţi ce sânt în vă Năchie şi să lăcuiască cu Iuda şi cu Ariia într-un loc şi petrele şi lémnele să se topească, iar trupurele acelora să nu se topească în véci.

Şi când am făc[ut] acestu zapis, fost-au mulţi boiari mărturii pre nume: jupan Radul vel comis i brati ego, Negoiţă peharnic i Gherghe spatar i [Moisi][4] spatar şi Pătru iuzbaşa ot Pătârlage [i brat ego Ef<r>im logofăt][4] Barbul căpitan i Crăciun armaş [...][2] Dragul iuzbaşa şi alţi mulţi boiari cari vor pune m[ai j]os peceţele şi iscăliturele. Şi [pentru credinţa][4], mi-am pus pecétea şi iscălitura, ca să se crează.

Ispisah, az Pătru comis ot Ciocéni, ghenarie 9 dni, vă leat 7158 <1650>.

† Udrea Doicescul

Eu jupâneasa Neaga

† Ştefan vlădica. Cine va călca sau cine va strica acestă milă, să fie proclet şi afurisit dă 318 oteţi şi dă vlădicie mea.

Radul vel comis

Gherghe spătar mărturie

† Moisi spatar

† Stroe vel vistiar

Costandin vel postelnic

† Barbul vel stolnic

Radul logofăt Dudescul

† Negoiţă peharnic.

DANIC, M-rea Bradu, Hanu Greci, Codreni I/bis 4-5.
Orig. rom., hârtie (42 x 28,3), ros de carii, pătat, sigiliu inelar aplicat în fum.
Copii ibid.: ms. 441, f. 8, f. 28; 459, f. 46v.–47v.

Rez., Georgescu, *Dreptul rom.*, p. 93, 98; menţ. Stoicescu, *Dicţ. marilor dregători*, p. 170.

---

[1] „Jupaniţei Muşii", ad. marginal.
[2] Loc alb în orig.
[3] жȣмътаате.
[4] Completat după I/bis 5.
[5] Semnături autografe.

16 1650 (7158) ianuarie 9

† Милостїєю Божїєю, Їѡ Матеи Басараба воиевода и господинъ. Дават господство ми сїи повѣленїе господства ми слȣгȣ господства ми Opriş vătahul za

www.dacoromanica.ro

plăiaşi ot Găureşti, ot sud Gorjii, de la schela Vlăgănului, ca să fie casa şi bucatele ce va avea în pace de bir şi de miere cu ceară de găleată, de g[alb]ăn şi de dijmă, de stupi şi de goştină, de oi şi de râmători şi de [vi]nerici şi de cai de olac şi de mertice şi de podvoadă şi de toate [mâncă]turile câte vor f[i] peste an, pentru că m-am milostivit dumnie m[ea] de l-am lăsat şi l-am iertat de toate, cum scrie mai sus. Şi l-am pus dumnie mea votah de plăiaş, ca să să răpaose cu bună pace, numai să fie de pază plaiului de la Vl[ăgan] şi toate potecile pre unde vor fi să poarte grijă şi în zi şi în noapte să nu tre<a>că omeni den ceea ţară sau de aicea în ceea ţară. Că pre al cui plai va trece, cu capetele vor plăti. Aşijdere şi voi, plăiaşilor, încă să aveţi a asculta de Opriş vătah, de toate ce vă va da învăţătură. Iar care nu-l va asculta să aibă a-l bate şi să facă certare împotrivă, că [pă]zească plaiul unde le va da învăţătură, că i-am fost făcut dumnie [mea ...] carte la mâna lu [Opriş] vătah de iertăciune şi de paza plaiului den luna lu mai în 23 dni, cându au fost cursul anilor 7146.

Derept aceea şi voi, birarilor şi voi, roşiilor de judeţ, carei plătiţi năpăşti şi voi, toate slugile dumniei méle, ori cu de slujbă veţi fi, forte să vă feriţi de casa slugiei dumniei méle, Opriş vătah, că cene îl va învălui, mare certare va petrece de cătră dumnie mea.

Инако да нѣст. И исправник сам реч господства ми.

Пис генарие ѳ дьни, лѣт ,зр҃ни <1650>.

† Їѡ Матею вшевшда, милостїею Божїею, господинь.

Їѡ Матею воевод <m.p.>

Muzeul Olteniei, Craiova, nr. 29 997.
Orig. rom., hârtie (31,2 x 21).

[1] Rupt.
[2] Repetat.

17 1650 (7158) ianuarie 10

† Adecă eu Oprea, feciorul Bratului, fratele Radului ot Negeşti, scris-am acesta al mieu zapis ca să fie de bună credinţă şi stătători la mâna jupânului Mantei şi a feciorelor dumnealui, câţi Dumneziu îi va lăsa, cum să să ştie că i-am vândutu dumnelui moşiia den sat den Negeşti, moşiia boduiască, adecă parte mea cât să va alége şi den câmpu şi den pădure şi den apă şi den uscat şi den munte şi den satu, peste tot. Şi i-am vândut dumnealui de a mea bună voie şi fără neci o silă şi cu ştirea tuturor vecinilor[1] den satu şi cu voia vecinilor[1] şi dentr-alte sate demprejure, dereptu

www.dacoromanica.ro

bani gata ughi 15. Şi i-am vândut un loc de arătură în lunca Plopului, dereptu bani 300, ca să-i fie dumnealui moşii stătătoare şi coconilor dumnelui ohabnec.

Şi mărturii den sat: întâi popa Semion i Vâlcul i Radul brat Oprei i Radul snă Bodei i Stanciul snă Stoian i Tudoran snă Dumitru, ot Ulita, Stoica i Dragomir, ot Lăngeşti, Iane snă Albului logofăt i Stan i Porumbul. Aceasta să să ştie.

Pentru mai mare credenţă, ne-am pus peceţili cu dégetele, că n-am avut pecéte, ca să să crează[2].

Pis ghenarie 10 dni, vă leat 7158 <1650>.

Ot Negeşti, popa Simion. I Oprea vân<z>ător. I Radul i brat ego. I Vâlcul. I Stanciul snă Stoian.

DANIC, M-rea Câmpulung, X/8.
Orig. rom., hârtie (31 x 20).
Copie ibid.: ms. 204, f. 130.

Rez. Georgescu, *Dreptul rom.*, p. 82.

---

[1] вечинелор.

[2] Ultima slovă acoperită de o pată de cerneală.

18 1650 (7158) ianuarie 10, Târgovişte

† Meghiaşii hotarnici ai Oancei ot Coţăiani, ot Dâmboviţa, cu fraţii lui, na ime: ot Brăneşti, Cernea i Radul lu Mihai, i ot Şerbăneşti, Vâlcul i Marin i Neacşul Avrămescul şi iar ot Brăneşti, Oprea Teliul i Stoica lu Tâlvan i ot Glodéni. Stan lu Stăncic i Coman Tatului i Tud<o>ru Bechiul i ot Cucuténi, Radul i Marco i Coresii i ot Fiiani, Stanciul i Stoica Voinescul i Berivoie şi Marin Bădeanul şi Drăg<u>şin i ot Bădinei, Manea şi Stan Muclescul[1] i ot Coţăiani, Frâncul i Ignat i Dragomir şi ot Podul la Giurcu, Dobriin spătar i Leaotă vătaf, ca să caute aceşti 24 de megiiaş hotarnici preste cei 12 hotarnici ce au purtat Ivan logofăt cu Stanciul Fugăi ot Coţăiani, în zilele lu Pătraşco vodă, snă Radul vodă, să aleagă ocina Oancei cu fraţi<i> lui din Coţăiani, de cătră unchiaşul Ivan din Coţăiani cu feciorii lui, să i-o aleagă să-i hotărască cum va fi mai pre dreptate şi cum vor afla ei, cu ale lor suflete. Hotarnic vel portar[2].

Pis, Dumitru logofet u Târgovişte, ghenarie 10 dni vă leat 7158 <1650>, zioa de acum într-o luna[3].

Io Matei voievod, din mila lui Dumnezeu, domn.

DANIC, Doc. ist., DCXXI/190.
Orig. rom., hârtie (21 x 14), pecete mare aplicată.

www.dacoromanica.ro

EDIȚII: Text, Potra, *Tezaurul*, p. 261-262.

---

[1] „Stan Muclescul" barate.

[2] „Marele portar" ad. ulterior, cu altă cerneală.

[3] „Zioa de acum într-o luna", ad. ulterior cu altă cerneală.

20 1650 (7158) ianuarie 10, Târgovişte

† Милостїею Божїею, Їѡ Матею Басараба воеводї и господинъ въсои Земле ȣггрровлахїиское. Дават господство ми сїи повелѣнїи господства ми ѡвом свѣщник, на име: попа Стан ѡт Драгославеле ѡт на планен и със сынови си, елицеже Богъ даст, ꙗкоже да ест емȣ една ливаде за сено въ хотарȣл Рȣкърѣнилом, ѡбаче ливадѣ хотарисана, ȣбележна със камени, ȣколно, понеже ѡ ест покȣпил попа Стан сїа ливаде ѡт на стар Стоика Пȣлъꙗшȣл ѡт Рȣкър за ҂вц҃ аспри готови и със запис ѡт рȣка его за проданїе със сведїтеле ѡт Рȣкърȣ: попа Братȣл и Радȣл пръкълабȣл и Станчюл Грозїи.

И пак покȣпил ест попа Стан ѡт на Стан Пȣлоюл, брат стар Стоикъи Пȣлъꙗшȣл, една ливаде за сено, пак въ хотарȣл Рȣкърѣнилом по код сїа више речена ливаде, за ҂ац҃ аспри готови и със запис и със сведѣтелїе више пис.

И пак покȣпил ест попа Стан ѡт на Драгомир и ѡт на брат его, Негоит ѡт Драгославеле в҃ ливези ѡт сено на Кладеница Гилев ѡт хотарȣл Драгослъвѣнилом, за ҂г҃ аспри готови и със запис ѡт проданїе със сведїтелїи, на име: ѡт Драгославеле, Грозав Влъдоюл и Ѡанчѣ.

И пак покȣпил ест попа Стан ѡт на сынови Радȣлев една ливаде за сено, пак въ хотарȣл Драгослъвѣнилом еже се зовет Падина Попев, варе елика изберет се, за ҂ат҃ аспри готови и със запис ѡт проданїе със сведїтелїи: ѡт Драгославеле, попа Неделко и Радȣл Ципеи и ѡт Стоинещи, Негре лѡгѡфът.

И пак покȣпил ест попа Стан ѡт на Радȣл, сынъ ȣнгȣрȣлов, една ливаде за сено на Драгославеле по код Валѣ Хотарȣлѡв ѡт ѡба две със странове за вода, за ҂аѵ҃ аспри готови и със запис ѡт рȣка его.

И пак покȣпил ест попа Стан ѡт на Владȣл пръкълабȣл ѡт Драгославеле една секътȣръ что ест бил ѡт на тъстом сȣ въ хотарȣл Драгослъвѣнилов за ҂ас҃ аспри готови и със запис ѡт проданїе със сведїтелїи, на име: Дȣмитрȣ и Їѡн.

И пак покȣпил ест попа Стан една ливаде за сено ѡт под Моста Монахъм на хотар Драгослъвѣнилом, еже се зовет Поꙗнаа Кȣчилов ѡт на Негре, сынъ

www.dacoromanica.ro

Макрешѡв ѡт Стоинещи, за ҂аш҃ аспри готови и със запис ѡт проданїе със сведїтелїе, на име: попа Жънга и Радѵл попеи ѡт Драгославеле.

И пак да ест попев Станов и презвитерицев его, Рѹжев, дъщера Микѹлѡв ѡт Драгославеле, една ливаде за сено ѡт част тъстом сѹ, Микѹлѡв, въ хотарѹл Драгослъвѣнилом на ѹ Фѹндата нарицаемаго Поꙗна Цигоев и един место за дом игдеже ест къща попев Станев нынѣ и една ливаде за сено ѡт на Врътоѡпїале занеже сїа више речена ливаде ѡт на Фѹндата даровал ѡ ест стар Микѹл, тъст попа Станов, внѹком си Микѹлов, сынъ попев Стан радї помѣна. А местом за кѹкю и със ливадѣ ѡт на Врътопїале давал ест Микѹл зетом сѹ, попев Станов и дъщерам са, пападїев Рѹжев радї многа смотренїе и гледанїе что ест им ѡт къ ѡни на врѣм за неволю и на болест его да на съмрът его и със записе ѡт рѹка его. И поставил ест Микѹл мноѕи добри людїи свѣдїтелїи ѹ запис и поставил ест и клетфо, коѧ ѡт дрѹги дъщрех его или ѡт съродники его се хокет покѹсит раздрат сїа помѣн и милованїе, того да ест тръклет и анаѳїма ѡт т҃иї ѡтъци еже сѹт въ Никїи и да имат частїю със Їѹда и Арїѧ на един место.

Сего радї да их господства ми попа Станов ꙗкоже да ест емѹ сїи ливези за сѣно за дѣдїно и въ ѡхаб сыновим и внѹком и прѣвнѹчетом въ вѣк и не ѡт когождо непоколѣбим поризмо господства ми.

Сеже ѹбо и сведїтелїи поставих господство ми: жѹпан Гїѡрма вел бан Кралевскаго и жѹпан Драгомир вел двѡрник и жѹпан Радѵл вел лѡгѡфът и Строе вистїꙗр и Дїикѹл спатар и Дръгѹшин пехарник и Радѵл комис и жѹпан Кѡстандин вел постелник. И исправник, Оѵдреще Настѹрел втори лѡгѡфът.

Н написах въ настолни градѵ Тръговище аз, Дѹмитрѹ логофът, мѣсеца генарїе і҃ дъни и ѡт Адама даже до нынѣ, въ сего писанїе лѣтѡм, въ лѣт ҂зрни҃.

† Їѡ Матею вѡевѡда, милостїею Божїею, господинъ.

Їѡ Матею воивода <m.p.>

† Din mila lui Dumnezeu, Io Matei Basarab voievod şi domn a toată Ţara Ungrovlahiei. Dă domnia mea această poruncă a domniei mele acestui preot, pe nume popa Stan din Dragoslavele de la munte şi cu fiii lui, câţi Dumnezeu îi va da, ca să-i fie lui o livadă de fân în hotarul Rucărenilor, însă livadă hotărnicită, însemnată cu pietre, împrejur, pentru că a cumpărat-o popa Stan această livadă de la bătrânul Stoica Pulăiaşul din Rucăr pentru 2 900 aspri gata şi cu zapis de vânzare de la mâna lui cu martori: din Rucăr, popa Bratul şi Radul pârcălabul şi Stanciul Grozii.

www.dacoromanica.ro

Şi iar a cumpărat popa Stan de la Stan Puloiul, fratele bătrânului Stoica Pulăiaşul, o livadă de fân, iarăşi în hotarul Rucărenilor pe lângă cea mai de sus-zisă livadă, pentru 1 900 aspri gata şi cu zapis şi cu martorii mai sus-scrişi.

Şi iarăşi a cumpărat popa Stan de la Dragomir şi de la fratele lui, Negoit din Dragoslavele 2 livezi de fân la Fântâna Ghilei din hotarul Dragoslovenilor pentru 3 000 aspri gata şi cu zapis de vânzare cu martori, anume: din Dragoslavele, Grozav Vlădoiul şi Oancea.

Şi iarăşi a cumpărat popa Stan de la fiii lui Rădulea o livadă de fân, iarăşi în hotarul Dragoslovenilor care se cheamă Padina Popii, oricât se va alege, pentru 1 300 aspri gata şi cu zapis de vânzare cu martori: din Dragoslavele, popa Nedelco şi Radul Ţipei şi din Stoieneşti, Negre logofăt.

Şi iarăşi a cumpărat popa Stan de la Radul, fiul Ungurului, o livadă de fân în Dragoslavele pe lângă Valea Hotarului, de pe ambele părţi ale apei, pentru 1 400 aspri gata şi cu zapis de la mâna lui.

Şi iarăşi a cumpărat popa Stan de la Vladul pârcălabul din Dragoslavele o secătură care a fost de la socrul său în hotarul Dragoslovenilor pentru 1 200 aspri gata şi cu zapis de vânzare cu martori, anume: Dumitru şi Ion.

Şi iarăşi a cumpărat popa Stan o livadă de fân de lângă Podul Monahului la hotarul Dragoslovenilor, care se chiamă Poiana Cucilor de la Negre, fiul lui Macreş din Stoieneşti, pentru 1 700 aspri gata şi cu zapis de vânzare cu martori, anume: popa Jinga şi Radul al popii din Dragoslavele.

Şi iarăşi să-i fie popei Stan şi preotesei lui Ruja, fiica lui Micul din Dragoslavele, o livadă de fân din partea socrului său Micul, din hotarul Dragoslovenilor de la Fundata ce se chiamă Poiana lui Ţigoe şi un loc de casă unde este acum casa popii Stan şi o livadă de fân de la Vârtopiale pentru că această mai sus-zisă livadă de la Fundata i-a fost dăruită de bătrânul Micul, socrul popii Stan, nepotului său Micul, fiul popii Stan pentru pomană. Iar locul de casă şi cu livada de la Vârtopiale l-a dat Micul ginerelui său, popei Stan şi fiicei sale, preoteasa Ruja pentru multă îngrijire şi căutare ce a avut din partea lor în vreme de nevoie şi la boala lui până la moartea lui şi cu zapis de la mâna lui. Şi a pus Micul mulţi oameni buni martori în zapis şi a pus şi blestem, cine dintre fetele lui sau din neamurile lui va încerca să strice această pomană şi miluire, acela să fie de trei ori blestemat şi anatema de 318 părinţi care sunt la Nicheia şi să aibă parte cu Iuda şi cu Arie la un loc.

De aceea îi dă domnia mea popii Stan ca să-i fie aceste livezi de fân de dedină şi de ohabă fiilor şi nepoţilor şi strănepoţilor, în veac şi de nimeni neclintit după porunca domniei mele.

www.dacoromanica.ro

Iată dar şi martori a pus domnia mea: jupan Ghiorma mare ban al Craiovei şi jupan Dragomir mare vornic şi jupan Radul mare logofăt şi Stroe vistier şi Diicul spătar şi Drăguşin paharnic şi Radul comis şi jupan Costandin mare postelnic. Şi ispravnic, Udrişte Năsturel al doilea logofăt.

Şi am scris în cetatea de scaun Targovişte eu, Dumitru logofăt, luna ianuarie 10 zile şi de la Adam până acum la această scriere, cursul anilor în anul 7158 <1650>.

† Io Matei voievod, din mila lui Dumnezeu, domn.
Io Mateiu voievod <m.p.>

DJAN, Dâmboviţa, Col. Doc., I/ 13.
Orig. slav, perg. (43 x 32,5), sigiliu timbrat, cu o trad. din secolul al XVIII-lea.

EDIŢII: Trad. şi facs., Berbecaru, *Doc. de la Matei Basarab*, p. 250–251; rez., *Tezaur dâmboviţean*, p. 32–33, nr. 24 (cu data 1650, ianuarie 15).

21 1650 (7158) ianuarie 11

† Милостїею Божїею, Їѡ Матею Басараба воевод. Dat-am domniia mea această poruncă a domni<i>i méle, sfintei şi dumnezeăieştii mănăstiri Bistriţei, ce easte hramul Adormirea Născătoarei de Dumnezeu şi părintelui igumenului Vasilie, ca să aibă a-ş luarea vama de la satul Potelul, din baltă al treilea ban, să ia partea domnească vameşul doi bani şi mănăstirea un ban.

Aşijderea şi de la cârmă al treilea ban, cum au fost légea şi obiciaiul mai denainte vréme. Pentru că această vamă de la Potel fost-au miluită încă de strămoşii domni<i>i méle pre sfânta mănăstire Bistriţa, ca să fie sfintei mănăstiri de hrană şi călugărilor de ajutori şi de îmbrăcăminte şi strămoşilor şi părinţilor domni<i>i mŕle de pomană în veacu. Drept acéea, domniia mea încă am înoit şi am întărit cu această carte a domni<i>i méle de milă şi de ajutoriu, pre tocmeala cum scrie mai sus.

Şi am dat această carte a domni<i>i méle în sfânta mănăstire, ca să-şi ia vama de la Potel al treilea ban şi din cârmă al treilea şi de către niminea opreală să naibă. Şi într-alt chip să nu fie. Şi ispravnic însumi am zis domniia mea. S-au scris la ghenar 11 dni, vă leatul 7158 <1650>.

Io Matei Basarab voievod.

www.dacoromanica.ro

DANIC, Ms. 194, f. 54v.
Copie rom.
Altă copie ibid., ms. 713, f. 165 – 165v (711 – 711v).

22 1650 (7158) ianuarie 11, Târgoviște

† Милостїею Божїею, Їѡ Матеи Басараба воеводї и господинъ въсои Ѯемле Оуггрровлахїиское. Дават господство ми сїи повелѣнїи господства ми свѣтѣи божествнїи монастир ѯовемаго Тисмѣна храм ем ѫспенїе Богородице и wтъцѫ егѫмена Їѡан и всѣм иноком елици живѫщих въ wбитѣли то, ѥкоже да ест свѣтѣи монастир више пис нѣкое ацїгани, по име: Дръгич със братїи его, на име Лѫпѫл и пак Лѫпѫл Пѫлшин и със въс челѣд их съновии Банчеи цїганѫл със всих съновии их, понеже ест сїе више речени ацїгани, wни сѫт бил ѯа дѣдїно свѣтѣи монастир Тисмѣнїи wт нан прѣжде врѣме. И въс бил по раѯлога Тисмѣнїи със добро мирно.

И потом, къда ест бил нънѣ, въ дьнїи господства ми въстанил се сѫт Барбѫл армъшълѫл, внѫк Корвѣнилом без ѫѕнанїа калѫгером и без ни една трѣвѫ тере ест продавал сїи више речени ацїгани господствоу ми по нwвци готови, рекѫци како сѫт емѫ ѯа дѣдїно. Въ том, Їѡан егѫмена, кѫпно със въс собором монастирїи Тисмѣнїи, ако wбсѣтили ест и прифатил ѯа вестїю wт того проданїе wвем ацїгани, wии прїидет пред господства ми ѫ великїи диван, тере се прѣшесе ѯа лицѫ със Барбѫл арм<ъ>шълѫл. И покаѯал ест калѫгерїи пред господства ми и помѣдничеле монастирїи Тисмѣнїи теѫ стари: написани дѣдїи и прѣдѣдїи емѫ на свѣтое помѣдник. И давал ест сїи више речени ацїгани ѯа помѣн на свѣтаа монастир више пис. Тем радї и господство ми ещише съм гледах и сѫдих по прав и по ѯакwн Божїю, кѫпно със чистнъишом и прѣwсвещенномѫ wтъцѫ нашемѫ архїемитрополит кѵр владїка Стефан и със всих ми почтеними правителїи господства ми. И дадох съм господство ми Барбѫлwв арм<ъ>шълѫл ѯакwн вї болѣри да ѯаклел како сѫт сїи више речени ацїгани емѫ, нѣст бил дал дѣдїи его Тисмѣнїи. И wнъ нѣст моглъ да ѯаклел ниже въ един wбраѯ, анѫ ест wстал абїе wт пред господства ми wт ѯакон и wт сѫжденїе, почто радї нѣст бил имал ни една трѣвъ със цїганїи и със дѣдїна Тисмѣнїи, нъ да ест свѣтомѫ монастирѫ ѯа дѣдїно и ѫтвръжденїе, а ктитором вѣчное въспомїнанїе. И не wт когождо непоколѣбимо поризмо господства ми.

Сеже и сведїтелїи поставихом господство ми: жѫпан Гїѡрма вел ван и жѫпан Драгомир вел дворник и жѫпан Радѵл вел лwгwфет и жѫпан Строе

www.dacoromanica.ro

вистиꙗр и Дїик8л спатарю и Дръг8шин пехарник и [Ра]д8л Михалча кѡмис и ж8пан Кѡстандин вел постелник. И исправник, сам рече господство ми.

Пис аз, Д8мїтр8 логофет, въ настолни граду Тръговище, мѣсѣца генарїе аї дьни и ѡт Адама даже до нынѣ теченїа лѣтом, въ лѣт ҂зрни.

† Їѡ Матею вѡевѡда, милостїю Божїю, господинъ.

Їѡ Матею воевода <m.p.>

† Din mila lui Dumnezeu, Io Matei Basarab voievod şi domn a toată Ţara Ungrovlahiei. Dă domnia mea această poruncă a domniei mele sfintei dumnezeieştii mănăstiri numită Tismana, hramul ei Adormirea Născătoarei de Dumnezeu şi părintelui egumen Ioan şi tuturor călugărilor câţi trăiesc în locaşul acela, ca să fie sfintei mănăstiri mai sus-scrise nişte ţigani, anume: Drăghici cu fraţii lui, anume Lupul şi iarăşi Lupul Pulşin şi cu tot sălaşul lor, fiii lui Bancea ţiganul cu toţi fiii lor, pentru că aceşti mai sus-zişi ţigani, ei au fost de moştenire a sfintei mănăstiri Tismana de mai înainte vreme. Şi au tot fost pe seama Tismanei cu bună pace.

Iar după aceea, când a fost acum, în zilele domniei mele, s-a ridicat Barbul armăşelul, nepotul Corbeanilor, fără ştirea călugărilor şi fără nici o treabă, de a vândut aceşti mai sus-zişi ţigani domniei mele pe bani gata, spunând că au fost ai lui de moştenire. Întru aceia, Ioan egumenul, împreună cu tot soborul mănăstirii Tismana, dacă au aflat şi au prins de veste de acea vânzare a acelor ţigani, ei au venit înaintea domniei mele la marele divan, de s-au pârât de faţă cu Barbul armăşelul. Şi au arătat călugării înaintea domniei mele şi pomelnicele mănăstirii Tismana cele vechi: bunicii şi străbunicii lui scrişi în sfântul pomelnic. Şi au dat pe aceşti mai sus-zişi ţigani de pomană la sfâta mănăstire mai sus-scrisă. De aceea şi domnia mea încă am cercetat şi am judecat după dreptate şi după legea lui Dumnezeu, împreună cu cinstitul şi preasfinţitul părintele nostru arhimitropolit chir vlădica Ştefan şi cu toţi cinstiţii dregători ai domniei mele. Şi am dat domnia mea Barbului armăşelul lege 12 boieri, să jure cum aceşti mai sus-zişi ţigani sunt ai lui, nu i-a dat bunicul lui Tismanei. Iar el n-a putut să jure în nici un chip, ci a rămas îndată de lege şi de judecată dinaintea domniei mele, pentru că n-a avut nici o treabă cu ţiganii şi cu dedina Tismanei, ci să fie a sfintei mănăstiri de dedină şi întărire, iar ctitorilor veşnică pomenire. Şi de nimeni neclintit, după porunca domniei mele.

Iată şi martori am pus domnia mea: jupan Ghiorma mare ban şi jupan Dragomir mare vornic şi jupan Radul mare logofăt şi jupan Stroe vistier şi Diicul spătar şi Drăguşin paharnic şi [Ra]dul Mihalcea comis şi jupan Costandin mare postelnic. Şi ispravnic, însăşi spusa domniei mele.

Am scris eu, Dumitru logofăt, în cetatea de scaun Târgovişte, luna ianuarie 11 zile şi de la Adam până acum cursul anilor, în anul 7158 <1650>.

www.dacoromanica.ro

† Io Matei voievod, din mila lui Dumnezeu, domn.
Io Mateiu voievod <m.p.>

DANIC, M-rea Tismana, LXXXVIII/ 15.
Orig. slav, hârtie (43,5 x 28,5), pecete aplicată, căzută.
Cu o trad. rom. de pe la 1800; altă trad., ibid., ms. 329, f. 649v–650.

EDIȚII: Text slav şi trad., Ştefulescu, *Tismana*, p. 323-325; rez., Potra, *Contrib. ist. ţiganilor*, p. 40; Idem, *Ţiganii*, p. 306; menţ., Ştefulescu, *Tismana*, p. 97.

23 1650 (7158) ianuarie 12

† Adică eu Muşat, feciorul lu Căliman den sat den Grozeşti, scriu şi mărturisesc cu acesta zapis al meu, ca să fie de mare credenţă la mâna vornicului Iordachi, cum să se[1] ştii că i-am vândut eu Muşat, feciorul lu Căliman den sat den Grozeşti, ocina stânjini 90 în lat, iar în lung cât va mérgi den apa Cricovului până în Predeal, la Răpaos. Însă aşti stânjeni fără cei ce i-am vândut mai de mult cu zapis de la mâna mea. Şi vornicul Iordache o au dat la svânta mănăstiri. Şi eu Muşat încă o am vândut [ca să] fiu şi eu la [pomelnicu].

[Şi la această] tocmeală au fost şi oameni buni, anume: Borce logofăt de Glăvănişti şi Pârvul şi Şărban, generele lu Muşat şi Mihail zugrav şi Preda postelnicul, nepotul postelnicului Neculei de Cocorăşti.

Şi am scris eu, popa Ion. Şi păntru credenţa, pusu-ne-m şi dégetele în loc de peceţi. Însă stânjănul câte 3 costande şi fac bani 2 700 bani gata.

Meseţa ghenarie dni vă leat 7158 <1650>.

Borce. Preda. Pârvul. Şărban. Mihail. Popa Ion.

DANIC, Mitrop. Ţ. Rom., LXVIII/ 7.
Orig. rom., hârtie (29 x 20).
Copii ibid.: mss. 130, f. 331–331v.; 132, f. 128v; 361, f. 13v–14.
Rez., Georgescu, *Dreptul rom*, p. 81 (nota 49).

---

[1] си.

24 1650 (7158) ianuarie 12, Târgovişte

† Милостїєю Божїєю, Їѡ Матеи Басараба воєводї и господинъ въсои Ꙁемле ȣггрровлахїиское. Дават господство ми сии повелѣнїи господства ми почтенномȣ болѣрин господства ми, жȣпан Дȣмитрашко столникȣл Филипескȣл и сынȣ си, Паннов логофет и със сынови их, елице Богъ даровах, ꙗкоже да сȣт им село

www.dacoromanica.ro

рѳнкѳл на планен wт сѳдство Дъмбовица wт полю и wт шѳмѳ и wт вода и wт седалице селов и wт прez въс хотаром и със вечинїи, на име: Мѳшат Мѳстъцѣ със съынови си и Добрин със братїи его и със съынови им и Мѳшат със съынови си и Гѳдѣ със съынови си и Бран със съынови си и Стоика със съынови си и Стънилъ със съынови си и Нанѳл Мирчорев със съынови си и Дърдан със съынови си и Ѿанча със съынови си и Мирослав със съынови си и Владу Кодецескѳл със съынови си и Мъинѣ със съынови си и Радул със съынови си и Гога със съынови си, съынови Циган и Нѣгое и Владу, съынови Грozев и със съынови их и Костѣ и Стан и Баико и Ѿпрѣ и Марин и Нѣкшѳл, съынови Стоика и със съынови их и Пѳюл със съынови си и Бран със съынови си и съынови Мирчин Чокъдѣн със съынови их и Стан Кръстїинескѳл и брат его, Станчюл Кръстїинескѳл и със съынови их и Ѿанча със съынови си и Стан със брат его, Нѣгѳл и със съынови их и Стънгь със съынови си и Негѳц и брат его, Строе, съынови Станов Бланъ и със съынови их и Грozѣ със съынови си и Мъинѣ със брат его, Радул и със съынови их и Марин със съынови си и Дръгич със съынови си и Їѡн със братїи его и със съынови их и пак Бран със съынови си и Владул Габлѣ със съынови си и Добре със съынови си Фърцѳл със съынови си и Ѿпрѣ със съынови си и Владул Бланъ и Манѣ със съынови их и със внѳцїи их и проч мегїаши wт рѳнкѳ всих и със всих съынови их и със всѣх дѣдїнове их wт рѳнкѳ wт хотар даже до хотар. Понеже ест сїи више речени люидї wт рѳнкѳ една раzлога за человеки били сѳт вечини жѳпаницев Марїев, дъщера Стаиков пwстелник wт Бѳков, тетка жѳпан Дѳмитрашков столникѳл Филипескѳл, а дрѳга раzлога за люидї били сѳт вечини жѳпаницев Нѣкшїи Нѣнчюлов дворник wт Мѣнеци, пакиже по рѳденїе Дѳмитрашков столник, анѳ ест бил простил за вечинанїе, тере ест wстал кнеs над wтъчстра их.

И потом, къда ест бил нъинѣ въ дънїи господства ми а wни всих се въстанил тере ест въzимал wт на Некѳла лwгwфът за вистїирїе ⸗о жилтї въ ѳzаемство със дъни и със zапис тере ю ест бил платил бирѳве и дажборе их и сице се сѳт бил ѳтакмил како да не много платил новцїе на дъни, да имат да и давати Некѳла логофът новци прez тех ѳги ⸗о и да битї емѳ вечини.

Въ том, жѳпан Дѳмитрашко столник и сънѳ си, Панъ лwгwфът ако wвсѣтил и прифатил за вестїю, сѳци wни наю повлени, теглил ест прѳх пред господства ми на диван със Некѳла логофът и достеsал ест със zакона и със диванѳл тере ест повратил новцїи ѳzад, пакиже със дъни и със zапис wт рѳками их. И пакиже се префатил вечинїи како да не многот платил нwвцїи ниже Дѳмитрашков столникѳл на дъни, wни да имат ѳтакмише се със него да имат давать пакиже новци колико се хокет можит ѳстроил И да бѳдет наю добро на

www.dacoromanica.ro

ѡни вечини нижели на дрȣѕи болѣри странени. Таже, къда ест бил на дъни, а ѡни нѣст моглъ да га платил новцїи жȣпан Дȣмитрашко столник, анȣ ест минȣл і҃ мѣсеце през дъни. Потом ѡни, ест, ꙗкоже нѣкое болѣри добри, възимал ест новцїи ѡт на вечини ȣги о҃ ѡт пред господства ми ѡт диван и сице се прифатил вечини със запис ѡт рȣками их, како да не бȣдет новцїи их и ѡт коматове их, нъ хокет бити новцїи пакиже ѡт на прочїи болѣри, тех новци да ест по разлога господска и ѡни да бȣдї вечини жȣпанов Дȣмитрашко столник. А послѣ се ѡбрѣтал тех новци Тȣдорѡв столник ѡт Тополовѣни.

А потом, ѡни ꙗкоже нѣкое люидї лъкари, се въстанил тере ест бегал ѡт село за бир и за харач. Въ том, бирарїи и мїерарїи, ѡни ест прифатил по една разлога людїи ѡт Рȣнкȣ тере ест вълагает ȣ пȣшкърїе. Тем радї, господство ми извадихом ѡт пȣшкърїе и давал съм господства ми вечини жȣпан Дȣмитрашко столник тере ест платил ѡн за всѣх бираре и за мед и за бир за харач и за къбла и за всѣх дажбове и за ѡв и проч до на резанїе мѣсеца генарїе и послал ест и нѡвцїи Тȣдоров столник Тополовѣнȣл ȣги о҃ да не бȣдет въ пагавъ по Танасїе вторїи портар и възимал ест записȣл того за дȣжновенїе ѡт рȣка его, ѡбач през въс чин жилтї с҃ѯ҃ѕ.

А послѣ, пакиже се въстанил ест една разлога ѡт вечини ѡт тамȣ със прȣх на диван и съ нѣкое записе лъжливе, ꙗкоже да ȣтекает за вечинанїе. Въ том, господство ми пакиже съм гледах и сȣдих по прав и по закон със въс диваном и давал съм господства ми по вечини въс за брад ȣ рȣка жȣпанов Дȣмитрашко столник да сȣт емȣ всих вечини със братїи их и съ сынъви их и със всѣх дѣдїне их в вѣки. И ѡстал ест ѡни ѡт закон и ѡт сȣжденїе.

А потом, се въстанил ест Барбȣл постелник ѡт Мънещи тере ест теглил и ѡн прȣх пред господства ми ȣ диван радї вечинїи братачеда са, жȣпаницев Нѣкшїи ѡт Рȣнкȣ что ест бил простил ѡна за вечинанїе рекȣщих како ест ѡн наю поволен да их дръжит нижли Дȣмитрашко столник. И къда сепрѣш Дȣмитрашко столник със Некȣла лѡгѡфът тере ест повратил новцїи на зад и извадил ест ѡт рȣка его, тогда нѣст хотѣл Барбȣл постелник да га носил прȣх или да даст нѡвцї, анȣ ест ѡстал и ѡн ѡт закон ѡт диван како по много трѣбȣ и работ със сїи више речени вечени ѡт Рȣнкȣ да не имат в вѣк, нъ да бȣдет жȣпан Дȣмитрашко столник и сынови, Пано логофът за дѣдїно и въ ѡхаб емȣ и сыновим и внȣком и прѣвнȣчетом в вѣк. И не ѡт когождо непоколѣбим поризмо господства ми.

Сеже и сведїтелїи поставихом господство ми: жȣпан Гїѡрма вел бан Кралевскаго и жȣпан Драгомир вел дворник и жȣпан Радȣл вел логофет и жȣпан Строе вистїер и жȣпан Дїикȣл спатар и жȣпан Барбȣл вел столник и жȣпан

www.dacoromanica.ro

Дръгꙋшин великїи пехарник и жꙋпан Радꙋл Михалча великїи кѡмис и жꙋпан Кѡстандин Катакоꙁино великїи постелник. И исправник, жꙋпан Радꙋл вел логофет.

Пис аꙁ, Дꙋмитрꙋ логофет въ настолнꙋ градꙋ Тръговище, мѣсеца генарїе в҃ї дьни и ѡт Адама даже до нынѣ, въ лѣт ҂ꙁрни.

† Їѡ Матею вѡевѡда, милостїю Божїю, господинъ.

Їѡ Матею воевода <m.p.>

† Din mila lui Dumnezeu, Io Matei Basarab voievod şi domn a toată Ţara Ungrovlahiei. Dă domnia mea această poruncă a domniei mele cinstitului boier al domniei mele, jupan Dumitraşco stolnicul Filipescul şi fiului său, Pană logofăt şi cu fiii lor, câţi le-a dăruit Dumnezeu, ca să le fie lor satul Runcul, la munte, din judeţul Dâmboviţa din câmp şi din pădure şi din apă şi din vatra satului şi de peste tot hotarul şi cu vecinii, anume: Muşat Mustăţea cu fiii săi şi Dobrin cu fraţii lui şi cu fiii lor şi Muşat cu fiii săi şi Gudea cu fiii săi şi Bran cu fiii săi şi Stoica cu fiii săi şi Stănilă cu fiii săi şi Nanul al Mirceoaiei cu fiii săi şi Dârdan cu fiii săi şi Oancea cu fiii săi şi Miroslav cu fiii săi şi Vladul Codeţescul cu fiii săi şi Mâinea cu fiii săi şi Radul cu fiii săi şi Goga cu fiii săi, fiii lui ţigan şi Neagoe şi Vladu, fiii lui Grozea şi cu fiii lor, şi Costea şi Stan şi Baico şi Oprea şi Marin şi Neacşul, fiii lui Stoica, şi cu fiii lor şi Puiul cu fiii săi şi Bran cu fiii săi şi fiii lui Mircea Ciocădean cu fiii săi şi Stan Cârstinescul şi fratele lui Stanciul Cărstiinescul şi cu fiii lor şi Oancea cu fiii săi şi Stan cu fratele lui, Neagul, şi cu fiii lor şi Stângă cu fiii săi şi Neguţ şi fratele lui, Stroe, fiii lui Stan Blană şi cu fiii lor şi Grozea cu fiii săi şi Mâinea cu fratele lui, Radul, şi cu fiii lor şi Marin cu fiii săi şi Drăghici cu fiii săi şi Ion cu fraţii lor şi cu fiii lor şi iarăşi Bran cu fiii săi şi Vladul Gaulea cu fiii săi şi Dobre cu fiii săi şi Fârţul cu fiii săi şi Oprea cu fiii săi şi Vladul Blană şi Manea cu fiii lor şi cu nepoţii lor şi ceilalţi megieşi din Runcu toţi şi cu toţi fiii lor şi cu toate dedinele lor din Runcu din hotar până în hotar. Pentru că aceşti mai sus-zişi oameni din Runcu o seamă de oameni au fost vecini ai jupaniţei Maria, fiica lui Staico postelnic din Bucov, mătuşa lui jupan Dumitraşco stolnicul Filipescul, iar altă seamă de oameni au fost vecini ai jupaniţei Neacşa a lui Nenciul vornic din Măneşti, iarăşi rudă a lui Dumitraşco stolnic, însă i-a iertat de vecinie, de au rămas cnezi pe moştenirea lor.

Iar după aceea, când a fost acum în zilele domniei mele, ei toţi s-au ridicat de au luat de la Necula logofăt de vistierie 70 de galbeni cu împrumut cu zi şi cu zapis de şi-au plătit birurile şi dăjdiile lor şi astfel s-au întocmit că dacă nu vor putea plăti banii la zi, să aibă a mai da Necula logofăt bani peste acei ughi 70 şi să-i fie lui vecini.

Întru aceea, jupan Dumitraşco stolnic şi fiul său, Pano logofăt, dacă au simţit şi au prins de veste, fiind ei mai volnici, au tras pâră înaintea domniei mele la

www.dacoromanica.ro

divan cu Necula logofăt şi au ajuns cu lege şi cu divanul de au întors banii, iarăşi cu zi şi cu zapis de la mâna lor. Şi iarăşi s-au prins vecinii că dacă nu vor putea plăti banii, nici lui Dumitraşco stolnicul la zi, ei să se tocmească cu el şi să le mai dea încă bani cât va putea să se învoiască şi mai bine să fie vecini la el decât la alţi boieri streini. Astfel, când a fost la zi, ei n-au putut să plătească banii jupanului Dumitraşco stolnic, ci au trecut 10 luni peste zi. După aceea ei, ca nişte boieri buni, au luat banii de la vecini ughi 70 dinaintea domniei mele din divan şi astfel s-au prins vecinii cu zapis de la mâna lor, că dacă nu vor fi aceşti bani ai lor şi din averile lor, ci vor fi banii iarăşi de la alţi boieri, acei bani să fie pe seama domnească şi ei să fie vecini jupanului Dumitraşco stolnic. Iar apoi s-au descoperit că aceşti bani erau ai lui Tudor stolnic din Topoloveni.

Iar după aceea, ei, ca nişte oameni înşelători, s-au ridicat de au fugit din sat de bir şi de haraci. Întru aceea birarii şi mierarii, ei au apucat pe o seamă de oameni din Runcu de i-au băgat în puşcărie. De aceea domnia mea i-am scos din puşcărie şi i-am dat domnia mea vecini jupanului Dumitrache stolnic de a plătit el pentru toate birurile şi pentru miere şi pentru birul de haraci şi pentru găleată şi pentru toate dăjdiile şi pentru berbeci şi altele până la crestare pe răbojul lunii ianuarie şi a trimis şi banii lui Tudor stolnic Topoloveanul ughi 70 prin Tanasie al doilea portar ca să nu fie în pagubă şi a luat zapisul de datorie de la mâna lui, însă peste tot fac 266 galbeni.

Iar apoi, iarăşi s-au ridicat o seamă de vecini de acolo cu pâră la divan şi cu nişte zapise mincinoase ca să scape de vecinie. Într-aceea, domnia mea iarăşi am cercetat şi am judecat după dreptate şi după lege cu tot divanul şi am dat domnia mea pe vecini pe toţi de barbă la mâna jupanului Dumitraşco stolnic ca să-i fie lui toţi vecinii cu fraţii lor şi cu fiii lor şi cu toate dedinele lor în veci. Şi au rămas ei de lege şi de judecată.

Iar după aceea, s-a sculat Barbul postelnic din Măneşti de a ridicat şi el pâră înaintea domniei mele la divan pentru vecinii veri sale, jupaniţa Neacşa din Runcu, pe care ea îi iertase de vecinie, spunând că este el mai volnic să-i stăpânească, iar nu Dumitraşco stolnic. Şi când s-a pârât Dumitrşco stolnic cu Necula logofăt de a întors banii înapoi şi i-a scos din mâna lui, atunci n-a vrut Barbul postelnic să poarte pâră sau să dea bani, ci a rămas şi el de lege din divan ca să nu aibă mai mult treabă şi lucru cu aceşti mai sus-zişi vecini din Runcu în veac, ci să fie jupanului Dumitraşco stolnic şi fiului său, Pano logofăt de moştenire şi de ohabă lui şi fiilor şi nepoţilor şi strănepoţilor în veac. Şi de nimeni neclintit după porunca domniei mele.

Iată şi martori am pus domnia mea: jupan Ghiorma mare ban al Craiovei şi jupan Dragomir mare vornic şi jupan Radul mare logofăt şi jupan Stroe vistier şi jupan Diicul spătar şi jupan Barbul mare stolnic şi jupan Drăguşin mare paharnic şi jupan Radul Mihalcea mare comis şi jupan Costandin Catacuzino mare postelnic. Şi ispravnic, jupan Radul mare logofăt.

www.dacoromanica.ro

Am scris eu, Dumitru logofăt în cetatea de scaun Târgovişte, luna ianuarie 12 zile şi de la Adam până acum în anul 7158 <1650>.

Io Matei voievod, din mila lui Dumnezeu, domn.

Io Mateiu voievod <m.p.>.

DANIC, Doc. ist., XCV/ 29.
Orig. slav, perg. (38,5 x 52,5), pecete timbrată.

Rez., Potra, *Tezaurul*, p. 262, nr. 417.

25 1650 (7158) ianuarie 12, Târgovişte

† Милостїею Божїею, Їѡ Матеи Басараба воеводї и господинъ въсои Ѯемле ѳггрровлахїиское. Дават господство ми сїи повелѣнїи господства ми свѣтѣи божествнїи монастїр҃ ѯовемаго Тисмѣна, храм ѳспенїе Богородице и wтъц҃ ег҃мена Їѡан и всѣм иноком елици живѳщих въ wбитѣли тои, такоже да ест свѣтѣи монастир више пис wчинъ ѳ Грошани wт сѳдство Горжил, что ест имал монастира Тисмѣна ѯа покѳпенїе.

И пак wчинъ ѳ Плоцїинъ.

И пак да ест Тисмѣнїи wчинъ въ хотарѳл Ракоцилом wбаче въс wчине хотарисане и изѯбране и ѳкаменени със в҃ї болѣри хотарничи и със слѳг҃ господства ми, Гїергїи вторїи портар хотарник, wт полю и wт шѳмѳ и wт вода и wт седалище селов и wт през въс хотаром, wт хотар даже до хотар по хотаръ и по белѣѕи, что ест поставил тех болѣри хотарничи, понеже ест сїи више речени wчине wт хотарѳл Грошанилом и wт Плоцинъ и wт Ракоци елми сѳт ѯа дѣдїно и wт покѳпенїе свѣтѣи монастир Тисмѣнїи, ециже wт чаи прежде врѣме wт пре дьни прочїим стари господари дрѣвни. И въс бил дръжал свѣтаа монастире сїи дѣдїне със добро мирно.

Й потом, къда ест бил нынѣ въ дьнїи господства ми, ако стоал сиги ег҃мен wтъц҃ Їѡан и наставник свѣтѣи монастири Тисмѣнїи, wн ест смотрил кѳпно със въс собором монастирїи радї сїи дѣдїне више пис, сѳци нѣкое wчине смѣшени и притеснени и wбдръжални wт мегїашїи wт тамѳ и wт wви и wт дрѳѕи, без правостїю и без работ, тъчїю сице въ моженїа их, прїидет пред господства ми ѳ великїи диван и пред всѣми почтеними правителїи господства ми велици и мали, тере ест въѯимал в҃ї болѣри хотарничи по ръваш господски, на име: wт Глогова, Некѳла пръкълаб и Поѯнан къпитан wт Бае и Стоган и wт Вьрлари, Дръгич постелник и wт Рошїа, Барбѳл постелник и wт Ромънецци,

www.dacoromanica.ro

Драгѹл постелник и ѡт Бълещи, Сѹпрѣ постелник и ѡт Кѹрте, Некѹла постелник и ѡт Падеш, Тѹдосїе логофет и ѡт Негоещї, Гїергина постелник и ѡт Клошани, Стѹпъ и ѡт Костещи, Влъдїка ворник и хотарник Гїерге портар више пис, ꙗкоже да гледает и да га хотарисает и да га избранѣет сїи више речени ѡчине свѣтѣи монастир Тисмѣнїи и да га прилѣпил ест ѡчинъ код ѡчинъ, како ест ꙁакона дѣдїнев и како ест ѡбрѣтал ѡни със дѹшами их наю по правостїю ѡт къ всих мегїашїи и ѡт къ всих болѣри[1] и ѡт къ въс човѣком ѡт там.

Въ том сїи више речени болѣри хотарничи кѹпно със слѹга господства ми, Гїергїи второїи портар, ѡни се събирал всих въкѹпѣ тамѹ и гледал ест книгове свѣтѣи монастир Тисмѣнїи ꙁа дѣдїно и ꙁаписеле ꙁа покѹпенїе и измѣрил ест всѣх ѡчинеле монастирїи въс със ѹжа, ѡбаче ѡчина Грошанилом что ест бил имал Тисмѣна ѡт покѹпенїе въ дол хотар, прилѣпил ѡ ест пакиже със дѣдїна монастирїи више пис ѹ гор хотар и поставил ест камени и белѣѕи, како ест ꙁакона и ѡбичаюл хорев и ѡчинев. Йли да се ꙁнает белѣги въс по име: испръво ѡт из гор, ѡт ливеꙁи, ѡт гор хотар дори игдеже ест поставил болѣрїи камена сежени к҃ꙁ и пакиже дори на дрѹга камена наю ѹ вамѹ сежени к҃ꙁ, и пак код въличѣ ѹ глав Хрѣꙁилом сежени л҃. И пак на бродѹл Бракницев ѡт вамѹ сежени ѕ҃ таже ѡт пѹнтѣ та широта, дори игдеже ест поставил камена сежени ч҃ и ѡт тѹм на лаꙁѹ сежени чꙁ таже ѡт камена ѡт гор хотар, дори ѹ силице на Цѹбѣю сежени чꙁ и ѡт тѹе ѡт Долена Хоморъчѹлов, дори ѹ шѹмѹ сежени ч҃ и ѹбележен въ гора един стъжар и сице ест идет ѡчина въ длъг ѡчинев, дори игдеже хокет бити глав хотарѹлов по ч҃ ꙁа сежени.

Такождє да се ꙁнает и белѣѕи ѡчинев Плоцинев ѡт над хотарѹл Плоцинев Дръгоещилом ѡт Бродѹл Дросѹлов дори игдеже се хотарисает със Хобица и поставил ест ѹ прав камена, игдеже ест бил ѡт наи прежде врѣме хотар, таже на стъжарю ѹбележен ест. И пришел ест болѣрїи хотарничи въс по реда тере ест сътворил белѣги дори въ ѡбършїїа Фъгашѹлов и поставил ест камена, таже ест пришел на връхѹл Дѣлѹлов Манюлов и поставил ест камена, и дори пѹта Телещилом поставил ест камена таже ѹ дол, дори ѹ Долена Каменом и на матка Бистриції, таже ест минѹл ѹ прав през вода. Сѹбаче имал ест скитѹл Тисмѣнїи един место през вода ѹ местом Дръгоещилом покѹпенїе. Тем радї, избранил ест болѣрїи всѣх покѹпенїи ѡт една част и поставил ест през вода прѣмо каменев та хотарникъ пакиже една камена и дори ѹ лак, таже из гор по вънъ, ѡт из дол мохилев поставил ест камена, таже ѹ прав над вода ѹ сред местом поставил ест камена и код вода пакиже ест поставил камен ѡт из гор ѡт скит. Сице ест хотарисал сїа ѡчинъ и ѹкаменил како ест више пис.

www.dacoromanica.ro

И на село Ракоції пакиже ест измѣрил ест болѣрїи дѣдїна със ѫжа ѡбаче ѳ гор хотар ѡт хотар до хотар. И мегїашїи ѡт Ракоци ако видѣл како се вѣзимает дѣдїнъ многа въ длъг дѣдїнев ѡт през въс хотаром, ѡни ест падал на болѣри със многа моленїе, да га избранил ест дѣдїна монастирїи ѡт вамо ѡт вода. Тем радї и болѣрїи, ѡни ещеже измолил се сѳт на егѫмена Їѡан тере ест възимал ѡчинъ ѡт вамѳ за вода. Таже ѡ ест избранил дѣдїна монастирев със ѫжа и прилѣпил ѡ ест пакиже код ѡчина Тисмѣнїи ѡчинъ код ѡчинъ и поставил ест камени како ест ѡбрѣтал ѡни със дѫшами их по правостїю. Ѡбаче да се знает белѣги по ред: ѡт вода Ракоцилом по гринд по код дѣдїна Изѵѣрнїи и на хотарѫл Маслѫшѫлов и въ широт дѣдїнеи ѫжи ві пол, чин сежени тое и иде ѳ прав и поставил ест камена код дрѫм и през пѫт ѫбележен един стъжар. Таже идет въс по ред дори ѡт из гор бродѫлов ѡт из дол и поставил ест камена близ ѡт вода.

Сице ест хотарисал сїи више речени болѣри хотарничи и със слѫга господства ми, Гїерги второїи портар и избранил ест сїи више речени дѣдїне свѣтѣи монастир Тисмѣнїи и ѳкаменил ест како бист наю по правостїю и како ест ѡбрѣтал ѡни със дѫшами их. И видѣхом господство ми и книгове болѣром за хотърничїе на свѣтаа монастир Тисмѣна по ѳстроенїе, како ест више пис.

Сего радї дадох съм и господство ми свѣтомѳ и божествнїи монастири Тисмѣнїи да ест дѣдїне със добро мирно, без ни една млъво и ѳтврѣжденїе, а почившим ктитори, Богъ да прости, вѣчное въспоминанїе. И не ѡт когождо непоколѣбимо, пориѕмо господства ми.

Сеже ѳбо и сведїтели поставих господство ми: испръво жѳпан Гїѡрма вел бан Кралевскаго и жѳпан Драгомир великїи ворник и жѳпан Радѵл вел логофет и жѳпан Строе Фїера вистїар и жѳпан Дїикѫл спатар и жѳпан Барбѫл столник и жѳпан Дръгѫшин пехарник и жѳпан Радѵл Михалча комис и жѳпан Костандин вел постелник. И исправник, Ѳѵдреще Настѫрел второїи логофет.

И аз, Дѫмїтрѳ логофет написах въ настол Тръговище, мѣсѣца генарїе ві дьни и ѡт Ѧдама даже дѡ нынѣ, въ сего писанїе теченїа лѣтом, въ лѣт ѕ҃рни.

† Їѡ Матею вшевшда, милостїю Божїю, господинь.

Їѡ Матею воевода <m.p.>

† Din mila lui Dumnezeu, Io Matei Basarab voievod şi domn a toată Ţara Ungrovlahiei. Dă domnia mea această poruncă a domniei mele sfintei dumnezeieştii mănăstiri numită Tismana, hramul Adormirea Născătoarei de Dumnezeu şi părintelui egumen Ioan şi tuturor călugărilor câţi trăiesc în locaşul acela, ca să-i fie sfintei mănăstiri mai sus-scrise ocină la Groşani din judeţul Gorj, pe care a avut-o mănăstirea Tismana de cumpărătură.

www.dacoromanica.ro

Şi iarăşi ocină la Ploştina.

Şi iarăşi să-i fie Tismanei ocină în hotarul Racoţilor însă tot ocine hotărnicite şi alese şi împietrite cu 12 boieri hotarnici şi cu sluga domniei mele, Gheorghe al doilea portar hotarnic, din câmp şi din pădure şi din apă şi din vatra satelor şi de peste tot hotarul, din hotar până în hotar pe hotare şi pe semne, pe care le-au pus acei boieri hotarnici, pentru că aceste mai sus-zise ocine din hotarul Groşanilor şi din Ploştina şi din Racoţi au fost de moştenire şi de cumpărătură ale sfintei mănastiri Tismana, încă de mai înainte vreme din zilele altor domni bătrâni de mai înainte. Şi a tot stăpânit sfânta mănăstire aceste dedine cu bună pace.

Iar după aceea, când a fost acum, în zilele domniei mele, dacă a stat părintele Ioan egumen şi nastavnic al sfintei mănăstiri Tismana, el a socotit împreună cu tot soborul mănăstirii pentru aceste dedine mai sus-scrise, fiind nişte ocine amestecate şi cotropite şi cuprinse de megieşii de acolo şi de unii şi de alţii, fără dreptate şi fără treabă, numai aşa în puterea lor, a venit înaintea domniei mele la marele divan şi înaintea tuturor cinstiţilor dregători ai domniei mele mari şi mici, de a luat 12 boieri hotarnici pe răvaşe domneşti, anume: din Glogova, Necula pârcălab şi Poznan căpitan din Baia şi Stoian şi din Vărlari, Drăghici postelnic şi din Roşia, Barbul postelnic şi din Românesti, Dragul postelnic şi din Băleşti, Oprea postelnic şi din Curte, Necula postelnic şi din Padeş, Tudosie logofăt şi din Negoieşti, Gherghina postelnic şi din Cloşani, Stupă şi din Costeşti, Vlădica vornic şi hotarnic Gheorghe portar mai sus-scris, ca să cerceteze şi să hotărnicească şi să-i aleagă aceste ocine mai sus-zise ale sfintei mănăstiri Tismana şi să le lipească ocină lângă ocină, cum este legea dedinei şi cum vor afla ei cu sufletele lor mai cu dreptate dinspre toţi megieşii şi dinspre toţi boierii şi dinspre toţi oamenii de acolo.

Întru aceea, aceşti boieri hotarnici mai sus-zişi împreună cu sluga domniei mele, Gherghe al doilea portar, ei s-au strâns toţi împreună acolo şi au cercetat cărţile de moştenire ale sfintei mănăstiri Tismana şi zapisele de cumpărătură şi au măsurat toate ocinile mănăstirii tot cu funia, însă ocina Groşanilor pe care a avut-o Tismana de cumpărătură în hotarul de jos, au lipit-o iarăşi cu dedina mănăstirii mai sus-scrise din hotarul de sus şi au pus pietre şi semne, cum este legea şi obiceiul ţării şi al ocinei. Însă să se ştie semnele tot pe nume: mai întâi din sus, de la livezi, din hotarul de sus până unde au aşezat boierii o piatră 27 stânjeni şi iarăşi până la altă piatră mai încoace 27 stânjeni, şi iarăşi lângă vâlcea în capul Hurezilor 30 stânjeni. Şi iarăşi la vadul Vracniţei încoace 60 stânjeni, iarăşi de la puntea cea largă, până unde au pus piatră 90 stânjeni şi de aici la laz 97 stânjeni, apoi de la piatra din hotarul de sus, până la selişte la Ştiubei 97 stânjeni şi de aici din Valea Homorăciului până în pădure 90 stânjeni şi s-a însemnat pe munte un stejar şi astfel merge ocina în lungul ocinelor, până unde va fi capul hotarului câte 90 de stânjeni.

De asemenea să se ştie şi semnele ocinei Ploştina de la hotarul Ploştinei Drăgoieştilor de la Vadul lui Drosul până unde se hotărniceşte cu Hobiţa şi au pus

www.dacoromanica.ro

în drept piatră, unde a fost hotarul de mai înainte vreme, şi iarăşi la stejarul însemnat. Şi au venit boierii hotarnici tot pe rând de au făcut semne până la obârşia Făgaşului şi au pus piatră, apoi au venit la vârful Dealului lui Maniul şi a pus piatra şi până în drumul Teleştilor au pus piatră, apoi în jos, până în Valea Pietrelor şi la matca Bistriţei, apoi au trecut drept peste apă. Însă a avut schitul Tismana un loc de cumpărătură peste apă în locul Drăgoieştilor. De aceea au ales boierii toate cumpărăturile într-o parte şi au pus peste apă în dreptul pietrei celei hotarnice iarăşi o piatră şi până la lac, apoi din sus pe dinafară, din josul movilei au pus piatră, apoi cu drept peste apă în mijlocul locului au pus piatră, şi lângă apă iarăşi au pus piatră din sus de schit. Astfel au hotărnicit această ocină şi au împietrit-o cum este mai sus-scris.

Iar la satul Racoţii iarăşi au măsurat boierii dedina cu funia însă în hotarul de sus din hotar în hotar. Iarăşi megieşii din Racoţi, dacă au văzut că se ia dedină multă în lungul dedinei de peste tot hotarul, ei au căzut cu multă rugă la boieri, ca să aleagă dedina mănăstirii dincoace de apă. De aceea şi boierii ei încă s-au rugat la egumenul Ioan, de au luat ocina dincoace de apă. Astfel au ales dedina mănăstirii cu funia şi au lipit-o iarăşi lângă ocina Tismanei, ocină lângă ocină şi au pus pietre cum au aflat ei cu sufletele lor după dreptate. Însă să se ştie semnele pe rând: de la apa Racoţilor pe grind pe lângă dedina Izvearnii şi la hotarul Masluşului şi lăţimea dedinei 12 funii şi jumătate, fac 375 stânjeni şi merge drept şi au pus pietre lângă drum şi peste drum un stejar însemnat. Apoi merge tot pe rând până din sus de vadul din jos şi au pus piatră aproape de apă.

Astfel au hotărnicit aceşti mai sus-zişi boieri hotarnici şi cu sluga domniei mele, Gherghe al doilea portar şi au ales aceste mai sus - zise dedine ale sfintei mănăstiri Tismana şi au împietrit cum a fost mai cu dreptate şi cum au aflat ei cu sufletele lor. Şi am văzut domnia mea şi cărţile de hotărnicie ale boierilor la sfânta mănăstire Tismana după întocmire, cum este mai sus-scrisă.

De aceea am dat şi domnia mea sfintei şi dumnezeieştii mănăstiri Tismana să-i fie dedine cu bună pace, fără nici o ceartă şi întărire, iar răposaţilor ctitori, Dumnezeu să-i ierte, veşnică pomenire. Şi de nimeni neclintit, după porunca domniei mele.

Iară dar şi martori am pus domnia mea: mai întâi jupan Ghiorma mare ban al Craiovei şi jupan Dragomir mare vornic şi jupan Radul mare logofăt şi jupan Stroe Fiera vistier şi jupan Diicul spătar şi jupan Barbul stolnic şi jupan Drăguşin paharnic şi jupan Radul Mihalcea comis şi jupan Costandin mare postelnic. Şi ispravnic, Udrişte Năsturel al doilea logofăt.

Şi eu, Dumitru logofăt, am scris în scaunul Târgovişte, luna ianuarie 12 zile şi de la Adam până acum la această scriere cursul anilor, în anul 7158 <1650>.

† Io Matei voievod, din mila lui Dumnezeu domn.

Io Mateiu voievod <m.p.>

www.dacoromanica.ro

DANIC, M-rea Tismana, XIII/ 21.

Orig. slav, perg. (38 x 51), pecete aplicată, căzută.

Cu o trad. rom. din 1844. Alte trad., ibid., Doc. ist., MCCXXXIV/ 37; mss.: 329, f. 200 – 201v; 335, f. 174v–177; 2171, f. 169v–172; D.J.A.N. Dolj, ms. 8, f. 194v–197v.

EDIŢII: Text slav şi trad., Ştefulescu, *Doc. slavo-rom.*, p. 544–551; Idem, *Tismana*, p. 325–329; reg., Idem, *Din trecutul Gorjului*, p. 120–122; menţ.: Grecianu, *Genealogiile*, I, p. 77; Georgescu, *Dreptul românesc*, p. 83 (nota 75); Ştefulescu, *Tismana*, p. 97–98; Idem, *Din trecutul Gorjului*, p. 41–42, 53 şi 159.

26 1650 (7158) ianuarie 13, Târgovişte

† Милостїєю Божїєю, Їѡ Матеи Басараба воеводї и господинъ въсои Ꙁемле ȣггрровлахїиское. Дават господство ми сїи повелѣнїи господства ми Предев дворникȣл ѡт Числъȣ със чет его и със братїи его ꙁа ѡчинъ и със сынови их, елици Богъ даровах, ꙗкоже да сȣт им ѡчинъ ȣ Числъȣ и ȣ Тега ѡт сȣдство Сак; ѡбаче да се ꙁнает: да дръжит ѡт Числъȣ д҃-го част и ѡт Тега третаго част ѡт полю и ѡт шȣмȣ и ѡт вода и ѡт <се>далище селѡв и ѡт преꙁ въс хотаром, понеже ест сїа више речена ѡчинъ ѡт Числъȣ била ест им стара и права дѣдїно ѡт наи прежде врѣм. А ѡчина ѡт Тега била ест Предеи ворникȣл за покȣпенїе ѡт бащом си, Драгомир ватах и ѡт братом си, Андреи ѡт на Лерещи, ещиже ѡт наю прѣжде врѣме, ѡт пре дьни покоинаго Щефан водъ, със книга господска ѡт покȣпенїе по хотаръ и по белѣѕи, и въс дръжал ест със добро мирно.

А потом, къда ест бил нынѣ, въ дьни господства ми, къда ест бил носил Драгȣл юꙁбаша ѡт Числъȣ със ȣиком си, Строе постелник и със монастира Аниноаса в҃ї болѣри и със Тȣдорȣ ворникȣл Чокоро радї ѡчина ѡт Числъȣ, тех в҃ї болѣри иꙁбранил ест и Предеи ворникȣл със мегїашїи ѡт там д҃-го част ѡт Числъȣ по книги тере стари и по белѣѕи. Ѡбаче да се ꙁнает: да дръжит ѡт Тимишоаръ ѡт посад дори ȣ Малȣл Вȣлтȣрȣлов ѡт чин до чин, како ест бил писал книгове ꙁа дѣдїнно.

А радї ѡчина ѡт Тега се въстанил ест със прȣх внȣцїи Лерещїлом, на име: вел Лера и мал Лера, сынъ Станчюлов Леръв и Стан Ѡпроѡаев, рекȣщи како нѣст бил продал дѣдї их, Лерещїи, сїа ѡчинѫ, третаго част ѡт Тега Драгомиров ватах, бащȣ Предеи ворникȣл и братом си, Андреюв, анȣ ѡ ест бил дръжал въ силост и въ моженїа их. И прїидет пред господства ми ȣ великїи диван тере се прѣше се ꙁа лицȣ със Преда ворникȣл, почто радї ест

www.dacoromanica.ro

разꙋмѣл како ест бил погибнꙋл книгаа Предеи ворникꙋл та ѡт покꙋпенїа ѡчинев. Въ том, господство ми съм гледах и сꙋдих по прав и по закѡн Божїю кꙋпно със всихми почтеними правителїи господства ми и дадох съм господство ми на сред им ѕ҃ людїи, три болѣри и три мегїаши по ръваше господски, на име: ѡт Стар Киѡжд, Дръгою и ѡт Киѡждꙋл ѡт Бъска, Воичилъ Скꙋртꙋлѡв и ѡт Кълꙋгърѣни, Драгомир къпитан, сынъ Лꙋпꙋл ворникꙋл и ѡт Сибїчеꙋл Братꙋлов, Нѣгꙋл Марикѡв и ѡт Вел Сибичеꙋ, Рꙋсин и ѡт Пътрълаце, Кръчюн Дръгоюв, ꙗкоже да гледает и да истенствꙋет сїи више речени болѣри и мегїаши със дꙋшами их радї сїа више речена ѡчинъ ѡт Тега, ѡт код Пътрълаце, бїѡ ест покꙋпил Драгомир ватах, бащꙋ Предеи вѡрникꙋл и със брат его, Андрею ѡт на дѣдїи их Лерещилом и ѡт на родїтелїи их третаго дел анꙋ ѡ ест бил покꙋпил и [...][1] ѡ ест бил дръжал до нынѣ и книга та за пакꙋпенїе погибнꙋл или ни, како ест ѡбрѣтал ѡни, със дꙋшами их.

Там, въ том и сїи више речени болѣри и мегїаши ѡни ест гледал и ѡбрѣтал със дꙋшами их како ѡ ест бил дръжал въс Преда ворник. А ѡт по таѧ врѣме нѣст се ѡбрѣтал нихто да знает, анꙋ ест смотрил сїи више речени болѣри и мегїаши да бꙋдет клетфо въ них и дал волю продалником да заклел како нѣст бил продал дѣдїи их Лерещїи и родїтелїи их сїа ѡчинъ ѡт Тега Драгомирѡв ватах, тогда, пре дьни Щефан водъ, ниже ест бил възимал ни един нѡвцꙋ. А ѡни нѣст хотѣл да заклел ниже въ един ѡбраз анꙋ ест реклъ да заклел Преда ворникꙋл и със флорѣ. Тем радї, ѡни знал како ест бил им права дѣдїно и за покꙋпенїе, како ест више пис пришел ест на свѣтаа цръквъ тере ест заклел със рꙋки по Свѣтаа Еѵвангелїе ѡт пред ѡвем ѕ҃ болѣри и мегїаши како ест дѣдїна их, третаго част ѡт Тега, покꙋпена ѡт бащом си, Драгомир ватах и ѡт братом си, Андреи, въс по новци готови и по негове праве коматї. И сведїтелстовал ест и попа Бъра ѡт Числъꙋ кое ест прочитал книга Предеи ворникꙋл [за по][1]кꙋпенїе и Драгомир ѡт там и Мирча и Коман ѡт там и ѡт Пътрълаце, Данчюл. Таже ест ѡстал Лерещїи, Лера Хръсов и Стан и мал Леръ, сынъ Станчюлѡв ѡт за[кон и ѡт с][1]ꙋжденїе и ѡт пред господства ми и ѡт пред ѡвем ѕ҃ болѣри. И видѣхом господство ми и книга ѡвем в҃ї б[олѣри и със Тꙋдо][1]рꙋ ворник ради ѡчина ѡт Числъꙋ д҃-го част и книга ѡвем ѕ҃ болѣри ѡт с[ꙋжде][1]нїе радї ѡчина ѡт Тега третаго част и ѡба ръваше господски въс на рꙋка Предеи ворник, със братїи его за ѡчинъ.

Сего радї дадох съм и господство ми Предеи ворник и със братїи его и със чет его и със кръв их, ꙗкоже да сꙋт им дѣдїно и въ ѡхаб им и сыновим и внꙋком и прѣвнꙋчетом въ вѣк и не ѡт когождо непоколѣбим, поризмо господства ми.

www.dacoromanica.ro

Сеже и сведїтелїи поставих господство ми: жȣпан Гїѡрма вел бан Кралевом и жȣпан Драгомир вел дворник и жȣпан Радѵл великїи логофет и жȣпан Строе Фїера великїи вистїарю и Дїикȣл спатар и Барбȣл столник и Дръгȣшин вел пехарник и Радѵл Михалча вел комис и жȣпан Кѡстандин вел постелник. И исправник, жȣпан Радѵл вел логофет.

Пис аз, Дȣмитрȣ логофет, въ градѵ Тръговище, мѣсеца генарїе г҃ї дьни и ѡт Адама даже до нынѣ въ сего писанїе теченїа лѣтом, въ лѣт ҂зрни.

† Їѡ Матею вѡевѡда, милостїю Божїю, господинъ.

Їѡ Матею воевода <m.p.>

† Din mila lui Dumnezeu, Io Matei Basarab voievod şi domn a toată Ţara Ungrovlahiei. Dă domnia mea această poruncă a domniei mele lui Preda vornicul din Cislău cu ceata lui şi cu fraţii lui de ocină şi cu fiii lor, câţi le-a dăruit Dumnezeu, ca să le fie ocină la Cislău şi la Tega din judeţul Sac. Însă să se ştie: să stăpânească din Cislău a 4-a parte şi din Tega, a treia parte din câmp şi din pădure şi din apă şi din vatra satului şi de peste tot hotarul, pentru că această mai sus-zisă ocină din Cislău a fost a lor veche şi dreaptă dedină de mai înainte vreme. Iar ocina din Tega a fost a lui Preda vornicul de cumpărătură de la tatăl său, Dragomir vătaf, şi de la fratele său, Andrei de la Lereşti, încă de mai înainte vreme, din zilele răposatului Ştefan vodă, cu carte domnească de cumpărătură pe hotare şi pe semne şi au tot stăpânit-o cu bună pace.

Iar după aceea, când a fost acum, în zilele domniei mele, când a purtat Dragul iuzbaşa din Cislău cu unchiul său Stroe postelnic şi cu mănăstirea Aninoasa 12 boieri şi cu Tudor vornicul Ciocoro, pentru ocina din Cislău, acei 12 boieri i-au ales şi lui Preda vornicul cu megieşii de acolo, a 4-a parte din Cislău după cărţile cele vechi şi pe semne. Însă să se ştie: să stăpânească de la Tinişoara de la posadă până la Malul Vulturului din cap până în cap, cum au scris cărţile de moştenire.

Iar pentru ocina din Tega s-au sculat cu pâră nepoţii Lereştilor, anume: Lera cel mare şi Lera cel mic, fiul lui Stanciul al lui Lera, şi Stan al Oproaei, spunând că bunicii lor, Lereştii, n-au vândut această ocină, a treia parte din Tega lui Dragomir vătaf, tatăl lui Preda vornicul şi fratelui său, Andrei, ci au stăpânit-o cu sila şi în puterea lor. Şi au venit înaintea domniei mele la marele divan de s-au pârât de faţă cu Preda vornicul, pentru că a înţeles că s-a pierdut cartea lui Preda vornicul cea de cumpărătură a ocinei. Întru aceea, domnia mea am cercetat şi am judecat după dreptate şi după legea lui Dumnezeu împreună cu toţi cinstiţii dregători a domniei mele şi am dat domnia mea între ei 6 oameni, trei boieri şi trei megieşi, pe răvaşe domneşti, anume: din Star Chiojd, Drăgoiu şi din Chiojdul de la Bâsca, Voicilă al lui Scurtu şi din Călugăreni,

www.dacoromanica.ro

Dragomir căpitan, fiul lui Lupu vornicul şi din Sibiceul Bratului, Neagul al lui Marcu şi din Sibiceul Mare, Rusin şi din Pătârlage, Crăciun al lui Drăgoi, ca să cerceteze şi să adevereze aceşti mai sus-zişi boieri şi megieşi cu sufletele lor pentru această mai sus-zisă ocină din Tega, de lângă Pătârlage, a cumpărat-o Dragomir vătaf, tatăl lui Preda vornicul şi cu fratele său, Andrei de la bunicii lor Lereştii şi de la părinţii lor a treia parte sau [n-au][1] cumpărat-o şi au tot stăpânit-o până acum şi cartea de cumpărătură s-a pierdut sau nu, cum vor afla ei, cu sufletele lor.

Acolo, întru aceea şi aceşti mai sus-zişi boieri şi megiaşi ei au cercetat şi au aflat cu sufletele lor că a stăpânit tot Preda vornic. Iar de pe acea vreme nu s-a aflat nimeni să ştie, ci au socotit aceşti mai sus-zişi boieri şi megiaşi să fie jurământ între ei şi au dat voie vânzătorilor să jure că n-au vândut bunicii lor, Lereştii, şi părinţii lor această ocină din Tega lui Dragomir vătaf, atunci, în zilele lui Ştefan vodă, nici n-au luat nici un ban. Iar ei n-au vrut să jure nici într-un chip, ci au spus să jure Preda vornicul şi cu Florea. De aceea ştiind ei că le-a fost moştenire dreaptă şi de cumpărătură, cum este mai sus-scris, au venit la sfânta biserică de au jurat cu mâinile pe Sfânta Evanghelie, dinaintea acestor 6 boieri şi megiaşi că este dedina lor, a treia parte din Tega, cumpărată de tatăl lor, Dragomir vătaf, şi de fratele său, Andrei, tot pe bani gata şi pe dreptele lor averi. Şi a mărturisit şi popa Bâra din Cislău care a citit cartea lui Preda vornicul [de][1] cumpărătură şi Dragomir de acolo şi Mircea şi Coman de acolo şi din Pătârlage, Danciul. Astfel au rămas Lereştii, Lera al lui Hârsu şi Stan şi Lera cel mic, fiul lui Stanciul de lege [şi de][1] judecată şi dinaintea domniei mele şi dinaintea acestor 6 boieri. Şi am văzut domnia mea şi cartea acelor 12 [boieri şi cu Tudor][1] vornic pentru ocina din Cislău a patra parte şi cartea acelor 6 boieri de j[ude][1]cată pentru ocina din Tega a treia parte şi amândouă răvaşele domneşti tot la mâna lui Preda vornic, cu fraţii lui de ocină.

De aceea am dat şi domnia mea lui Preda vornic şi cu fraţii lui şi cu ceata lui şi cu sângele lor, ca să le fie lor dedină şi de ohabă şi fiilor şi nepoţilor şi strănepoţilor în veac şi de nimeni neclintit, după porunca domniei mele.

Iată şi martori am pus domnia mea: jupan Ghiorma mare ban al Craiovei şi jupan Dragomir mare vornic şi jupan Radul mare logofăt şi jupan Stroe Fiera mare vistier şi Diicul spătar şi Barbul stolnic şi Drăguşin mare paharnic şi Radul Mihalcea mare comis şi jupan Costandin mare postelnic. Şi ispravnic, jupan Radul mare logofăt.

Am scris eu, Dumitru logofăt, în cetatea Târgovişte, luna ianuarie 13 zile şi de la Adam până acum la această scriere, cursul anilor în anul 7158 <1650>.

† Io Matei voievod, din mila lui Dumnezeu, domn.

Io Mateiu voievod <m.p.>

DANIC, Doc. ist. CCCVII/ 91.
Orig. slav, perg. (37,2 x 49,5) pecete timbrată.
Cu o copie, ibid., DCCXXXV/ 109.

www.dacoromanica.ro

EDIȚII: Trad. rom., Ionescu, *Săcuieni*, p. 261–263.

---

[1] Loc rupt în orig.

27 1650 (7158) ianuarie 13, Târgoviște

† Милостїею Божїею, Їѡ Матеи Басарабъ воеводї и господинъ въсѡи Ꙁемле Ѡуггрѡвлахїиское. Дават господство ми сїи повелѣнїи господства ми свѧтѣи и божествънїи монастир ꙁовемаго ѡт на Ваидееи, храм събѡр архїестратига Михаила и Гавриила и прѡч беꙁплътни и ѡтъцꙋ егꙋмена Партенїе и всѣм инѡком елици живꙋщих въ ѡбитѣли тѡ ꙗкожеда ест свѧтѣи монастир више пис един ацїган, на име Паскꙋл, сынъ Нестѡр циганꙋл ѡт Стънещи и със сыньви его колико хокет чинити понеже ест того циган Паскꙋл више пис ѡни се вистанил тере ест ꙋбїен и ꙁаклан по един вечинъ ꙋдрев клꙋчер Доическꙋл таже ест падал на погибанїе да га ꙋвѣсити[1] или да донесил на ѡкнъ. Въ том, ѡтьцꙋ Партенїе егꙋмена ѡт свѧтаа монастир ѡт Ваидееи више пис се въстанил тере ест иꙁвадил глав ѡт погибанїе и давал ест радї глав его ꙋги к҃ новци гѡтови и със ꙁапис ѡт рꙋка его, ꙗкоже да ест един циган и един раб свѧтѣи монастири више речена.

И бил ест мноѕи болѣри сведїтели, на име: Хранита постелник Благодескꙋл и[2] Ꙗков ѡт Берилещи и ѡт Виспеще, Добришан и мноѕи болѣри: Колцѣ ворникꙋл Доическꙋл и Бꙋрꙋл и проч болѣре.

Сего радї дадѡх съм и господство ми свѧтѣи божествнїи монастїрꙋ ѡт на Ваидееи ꙗкоже да сѧ того цїган Паскꙋл, сынъ Нестѡр цїган ѡт Стънещи цїган, ꙁа дѣдїннꙋ и ѡхабꙋ и ꙋтвръжденїе почто радї ест стоал един цїган ꙁа погибанїе, а егꙋмена Партенїе ѡн ест иꙁвадил ѡт миртвѡ како ест више пис, и не ѡт когождо непоколѣбим пориꙁмо господства ми.

Сеже ꙋбѡ и сведїтелїи поставлѣем господство ми всих правителїи господства ми: испръво жꙋпан Гїѡрма великїи бан Кралевскаго и жꙋпанъ Драгомир великїи двѡрникꙋ и жꙋпан Радꙋл великїи лѡгофет и жꙋпан Строе Фїера великїи вистїарю и жꙋпан Дїикꙋл великїи спатар и жꙋпан Барбꙋл вел стѡлник и жꙋпан Дръгꙋшин великїи пехарник и жꙋпан Радꙋл Михалча великїи кѡмис и жꙋпан Костандин Кантакꙋꙁинѡ великїи постѣлник. И исправник, жꙋпан Радꙋл великїи лѡгофет.

www.dacoromanica.ro

И аз, Д8мїтр8 лωгофет написахом въ настωлни градѹ Тръговище, мѣсеца генарїе г҃ї дьни и ωт Адам въ лѣт ҂зрни.

† Їω Матею воевода, милостїю Божїю, господинъ.

Їω Матею воевода <m.p.>

† Din mila lui Dumnezeu, Io Matei Basarab voievod şi domn a toată Ţara Ungrovlahiei. Dă domnia mea această poruncă a domniei mele sfintei şi dumnezeeştii mănăstiri, numită de la Vaideei, cu hramul soborul arhistrategilor Mihail şi Gavril şi a celorlalţi îngeri, şi părintelui egumen Partenie şi tuturor călugărilor câţi trăiesc în locaşul acela, ca să-i fie sfintei mănăstiri mai sus-scrisă un ţigan, anume Pascul, fiul lui Nestor ţiganul din Stăneşti, şi cu fiii lui câţi îi va face, pentru că acel ţigan Pascul mai sus-scris s-a sculat şi a înjunghiat şi a ucis pe un vecin a lui Udrea clucerul Doicescul şi a căzut la pierzanie, să-l spânzure[1] sau să-l ducă la ocnă. Atunci părintele egumen Partenie de la sfânta mănăstire Vaideei, mai sus-scrisă, s-a sculat şi a răscumpărat capul de la pierzanie şi a dat pentru capul lui 20 de ughi bani gata şi cu zapis de la mâna lui, ca să fie un ţigan şi un rob al sfintei mănăstiri mai sus-numită.

Şi au fost mulţi boieri martori, anume: Hranita postelnicul Blagodescul şi[2] Iacov din Berileşti şi din Vispeşti, Dobrişan şi mulţi boieri, Colţea vornicul Doicescul şi Burul şi alţi boieri. De aceea am dat şi domnia mea sfintei şi dumnezeeştii mănăstiri de la Vaideei să-i fie acel ţigan Pascul, fiul lui Nestor ţiganul din Stăneşti, de moştenire şi de ohabă şi de întărire pentru că a stat acel ţigan la pierzare, iar egumenul Partenie l-a răscumpărat de la moarte, precum s-a scris mai sus, şi de nimeni neclintit după porunca domniei mele.

Iată deci şi martori punem domnia mea pe toţi dregătorii domniei mele: mai întâi jupan Ghiorma mare ban al Craiovei şi jupan Dragomir mare vornic şi jupan Radul mare logofăt şi jupan Stroe Fiera mare vistier şi jupan Dicul mare spătar şi jupan Barbul mare stolnic şi jupan Drăguşin mare paharnic şi jupan Radul Mihalcea mare comis şi jupan Costandin Cantacuzino mare postelnic .Şi ispravnic, jupan Radul mare logofăt.

Şi eu, Dumitru logofăt am scris în cetatea de scaun Târgovişte, luna ianuarie, 13 zile şi de la Adam în anul 7158 <1650>.

† Io Matei voievod, din mila lui Dumnezeu, domn.

Io Mateiu voievod <m.p.>

Nandriş, *Doc. Athos*, p. 218–220.

Copie la DANIC, Doc. ist., MDCCXVI/5, f. 11v–12.

www.dacoromanica.ro

EDIŢII: Text şi trad., Nandriş, *Doc. Athos*, p. 218–221 (nr. 38); menţ., Bogdan D., *Daniile româneşti*, p. 296; Cândea, *Mărturii*, vol. I, p. 457, nr. 789.

---

[1] În text ȣбѣсити.
[2] Post и, ѡт.

28 1650 (7158) ianuarie 13, Târgovişte

† Милостїею Божїею, Їѡ Матеи Басараба воиевода и господинъ. Дават господство ми сїи повѣленїе господства ми слȣгȣ господства ми lu Ventilă, snă Lăudatov ot Beleţi, nepot jupâneasii Dobrii ot Jupânėni, ca să fie volnic cu această carte a domni<i>i mėle de să-şi ţie nişte rumâni, anume: Negre şi cu fiiu-său Oana şi cu Dumitru brat Oanei şi Stroe cu feciorii lui. Pentru că aceşti rumâni ot Jupânėni ce scriu mai sus, fost-i-au lăsat moaşa sa, jupâneasa Dobra, fiiu-său, lu Lăudat denaintea domni<i>i mėle den divan, pentru multă socotinţă şi căutare, ce au avut[1] de către dânsul cu zapis de la mâna ei şi cu cartea domni<i>i mėle, ca să-i fie lui moşie în cursul anilor 7144. Şi tot au ţinut cu pace până au fost tata-său Lăudat viu. Iar când au fost acum după moartea lui, se-au sculat Frăcea cel Mic den Jupânėni cu pâră şi cu un zapis mencinos pentru aceşti rumâni, zicând aşa că sânt ai lui şi cum i-au apucat legătura lu Mihai vodă pre moşia moş-său.

Şi au venit naintea domni<i>i mėle în divan de se-au pârăt de faţă. Într-acėea, domnia mea am căutat şi am judecat pre dirept şi pre lėge cu toţi cistiţii dregătorii domni<i>i mėle şi am adevărat şi domnia mea că umblă Frăcea cel Mic cu menciuni. Ce i-am spart zapisul cel mencinos în divan şi l-am scos cu rea ruşine[2] den divan. Şi am dat lu Ventilă ca să-şi ţie rumânii cu pace, cum i-au fost lăsat moaşa-sa, jupâneasa Dobra, tătâine-său lu Lăudat şi mai mult val să n-aibă, ce să-i fie moşie cu pace lui şi coconilor în vėci.

Инако да нѣст. И исправник сам реч господства ми.
Пис ȣ Тръговищи, генариє г҃і дьни, бъ лѣт ҂зрн҃и <1650>.
† Їѡ Матею бѡевѡда, милостїею Божїею, господинь.
Оучители вел бан и вел ворник и вел логофът[3].

DANIC, M-rea Câmpulung, LXI/ 19.
Orig. rom., hârtie (29,3 x 20,7), pecete aplicată în chinovar.

---

[1] „ce au avut" repetat.
[2] рȣшиине.
[3] „Învaţă marele ban şi marele vornic şi marele logofăt".

www.dacoromanica.ro

†Adécă[1] eu, Pavélu di Turbure, ficiorul <lui> Staicu, scris-amu zapisul meau[2] la mena lu Gherghi[3] vornic di Sărdăneşti[4], cum să ştie[5] că m-amu vândut rumânu[6] eu şi feciorii mei şi să mă ţi<e> cu bună[7] pace[8], elu şi feciori<i> lui[9]. Şi m-amu vândutu cu partea mea de[10] ocină[11] di Turburea câtu să va veni[12]. Şi amu luatu bani 2 300[13] şi m-amu vâ<n>dut de[10] a mea bunăvoie cu ştirea toturoru megiiaşiloru.

Şi mărturi: popa Stoica şi Dumitru şi Paul[14] călăraşul.

Şi pi<n>tru adevărata[15] credenţa[16], pusu-me-amu dégetulu în locu de[10] pecéte[17].

Pis measeţa ghenari<e>[18] dni 14, let 7158 <1650>.

Eu popa Stoica[19]. Eu Pavelu mi-mu pus degetul.

Eu Dumetru[19]

Eu Negoie ot Gherbovi[19]

Eu Paul călăraşul[20].

DANIC, M-rea Brâncoveni şi Mamul, VIII/4.
Orig. rom., hârtie (31,5 x 21,6), două peceţi aplicate în tuş.

---

[1] адѣкъ.
[2] мѣаѳ.
[3] Горги.
[4] Сърдѣнєщи.
[5] цїєа.
[6] роумѣиѳ.
[7] вѳнѣ.
[8] пачѣ.
[9] лѳєи.
[10] дѣ.
[11] адцинѣ.
[12] вѣнѣ.
[13] La cifra 2 a fost adăugat semnul de mie şi apoi slova т, probabil de către popa Stoica.
[14] Павєл. cf. semnătura.
[15] адѣвъратѣ.
[16] крѣдѣнцѣ.
[17] пѣчѣтѣ.
[18] диари.
[19] Semnătură autografă.
[20] келърашѳл.

www.dacoromanica.ro

30 1650 (7158) ianuarie 14

Adecă eu, Stoica ţiganul de la Căldăruşani, scris-am zapisul mieu să[1] fie de mare credinţă la mâna lu Vlădilă iuzbaşii, ca, să se ştie că au luatu Radul ţiganul al Buzescului o ţigancă[2] a lu Vlădilă iuzbaşii şi au făcut cu dinsă copii[3]. Iar Radul ţiganul mi-au fostu mie datoriu ughi 30, ci am umblat pre urmă-i până l-am găsitu. Deci l-am apucat de bani, iar el n-au avut, ci l-am dus naintea mării<i> sale domnu nostru. Iar măriia sa mi-au dat să fiu volnic să-i vâ<n>zu copiii şi şi pre dinsu[4].

Iar apoi Vlădilă iuzbaşa, fiindu copiii cu ţiganca dumnealui, l-au plătit şi mi-au dat vaci 5 şi bani gata ughi 16 denaintea mării<i> sale domnu nostru. Deci i-am făcut acesta al mieu zapis ca să fie volnic de să ţie pre Nedélco ţiganul şi pre Draghina şi pre Lupa şi pre Sara şi pre Marga şi pre Drăghici. Iar de va avea dumnealui vreo gâlceavă, să aibă a mă luarea pre mine cu toţi copiii miei.

Şi mărturie: jupan Radul vel aga şi jupan Lepădat căpitan i Dumitru pârcălab za curte i Ion biv căpitan i Avraam iuzbaşa i Stan iuzbaşa i Barbul armaşul. Şi pentru credinţa, pusu-me-am şi dégetul.

Pis measeţa ghenarie 14 dni, 7158 <1650>.

Şi iar amu mai dat pentru dinsul lu Martin iuzbaşii şi Manei ughi 8 păntru nişte cai ci au furat.

Eu Stoica ţiganul.
Necula iuzbaşa.
Avraam iuzbaşa
Radul iuzbaşa
Radul vel aga[5].

DANIC, M-rea Mislea, III/9.
Orig. rom., hârtie (34 x 21), pătat.

---

[1] сѣ.
[2] циканкъ.
[3] копіїи.
[4] динсъ.
[5] Semnături autografe.

31 1650 (7158) ianuarie 15

† Adecă eu, Gruia ot Peştiana, şi Radul armaş ot tam scriem şi mărturisim cu acesta al nostru zapis, ca să fie de mare credinţă la mâna jupânesăi Hârsovii

www.dacoromanica.ro

spătăriesii şi a jupânului <Chiriţă> şi a giupânesăi Iuditei, cum să să ştie că am vândut eu, Radul armaşul, moşie în Calopăr şi Gruia, cu armaşul Radul, iară am dat partea noastră de moşie din Suşiţa de Sus dumnilor. Şi am luat noi ughi 156 până vor merge dumneloru acasă să caute moşie şi să o preţuiască ce va face, să ne de dum<n>ilor de ne va mai da. Iară de nu, să vor mai adunge preţul cestor bani ce va face să le mai întoarcem noi; le vom mai întoarce cum să vă mai preţui.

Şi la această tocmeală fost-au mulţi boieri mărturie care-şi vor pune şi degetele şi iscăliturile. Şi de mare credinţa, pusu-ne-am şi noi peceţile şi iscăliturile mai jos.

Mesiţa ghenarie 15 dni, leat 7158 <1650>.

Eu Gruia. Eu Radul. Stanul postelnic. Nedel<l>co păharnic mărturie. Ionaşco vel dvornicu.

DJAN, Covasna, Col. Cserey Emilia, Fond 74, fasc. X, f. 259.
Copie rom.
EDIŢII: Text, Cernovodeanu, *Doc. Rom.*, p. 145–146.

32 1650 (7158) ianuarie 15, Târgovişte

† Adecă eu, jupâneasa Ioana, carea am fost jupâneasa Udrei postelnic ot Cosoba, împreună cu fiiu-mieu, Alexandru scriem şi mărt<u>risim cu acesta al nostru zapis, ca să fie de mare cr<e>dinţă la mâna jupânului Parasco cup<e>ţu ot Cosoba ca să să ştie când au fost acum în zilele mări<e>i sale domnu nostru Io Matei Basarab voievod, eu i-am vândut dumnealui 500 de stânjăni de ocină den Cosoba, toată partea soţului mieu, Udrei postelnic, câtă se va alége den câmpu, den pădure, den apă, den şăzutul satului şi cu vad de moară şi cu baltă şi cu tot venitul, despre tot hotarul, însă stânjănul câte o jumătate de taler, fac talere 250. Şi o am vândut noi de a noastră bunăvoie fără de nici o silă, cu ştirea tuturor oamenilor miei şi a tuturor boiarilor şi a tuturor vecinilor. Şi o am vândut cu bir cu tot, însă bir de ruşală, ughi 3 pol, pentru că i-am fost vândut şi mai denainte vréme ocină acolo în Cosoba, noi de a noastră bun<ă>voie, fără de nici o sil<ă>. Şi ne-au dat dumn<ea>lui toţi banii gata, ca să-i fie dumnealui moşie ohabnică, coconilor în veacu.

Mărt<u>rie: frate-mieu, Radul postelnic şi nepoţ<i>i noştri: Necula postelnic i Radul vtori comis sni Albulu i comis ot Brézoe i Riga armaş i Ventilă vataf i sinovi ego, Calotă comis i Drag<o>mir peharnic i Mihalaşco logofăt i Curt stegar i Dobre ceauşul i Drag<o>mir ot Dol Cosoba. Şi alţi boiari carii-şi vor pune ei peceţili şi iscalele. Aceasta am scris ca să să ştie. Şi pentru mai adev<ă>rată credinţă ne-am pus pecéte mai jos.

Pis Dumitru logofăt u Târgovişte measeţa ghenarie 15 dni, vă leat 7158 <1650>.

www.dacoromanica.ro

† Eu jupăneasa Ioana.
Eu Vintilă vătah[1]
Eu Radu postelnic[1]
Eu Necula postelnic
Eu Radu comis[1]
Radul logofăt Dudescul[1]
Eu Calotă comis[1]
Radu logofăt Creţulescul[1]
Γεοργιὼς βιστιαρὼς μαρτίρας.[2]
Dragomir peharnic[1]
Mihalaşco logofăt[1]
Damaschin vornic mărturie[1]
[...][3].

DANIC, Doc. ist., DLXXII/ 7.
Orig. rom., hârtie (39x29), pecete aplicată.

[1] Semnături autografe.
[2] „Gherghe vistierul martor".
[3] Semnătură indescifrabilă.

33 1650 (7158) ianuarie 16

† Adecă eu, Ghioca[1] cu fiiul mieu, Gurca ot Cătuni, scris-am şi mărturisim cu acest al nostru zapis ca să fiie de mare credinţă la mâna Hârsovei spătăresii şi a jupânului Chiriţă şi la mâna jupânesii Iuditei, cum se se ştie că am luat de la dumnelor ughi 50 pre nişte moşie din Calopăr cu rumânii, însă anume: Preda Brânzăleu cu un ficior al lui, anume Drăgan şi cu nişte nepoţi ai lui, anume: Pătru, Vas<i>lie, Drăghici, Stan, Nicula. Deci am luat aceşti bani ce scriie mai sus până a merge dumnelor acasă, se mergem să caute moşia şi rumânii şi să o prituiască cum va fi cu diriptul, de va faci să mai iau eu, voiu mai lua[2], iar de nu va faci, se mai întorcu bani, eu voiu mai întoarce dumnelor.

Şi la aceasta tocmeală fost-au mulţi boiari mărturiie, carii-şi vor pune peceţile şi iscăliturile. Şi pentru mari credinţa, pusu-ne-am peceţile şi iscăliturile mai jos. Ghenarie 16 dni, vă let 7158 <1650>.

Eu Gurca, ficiorul Ghiocăi toboşariu.
Stanciul postelnic mărturiie.
Ioanăş cobzar.
Nedelco păharnic martur.
Mărturiie Gruiia postelnic.

www.dacoromanica.ro

DJAN, Covasna, Col. Cserey Emilia, Fond 74, fasc. X, f. 256.
Copie rom.

EDIŢII: Text, Cernovodeanu, *Doc. rom.*, p. 137–155.

[1] Гюшка.
[2] л8ах.

34 1650 (7158) ianuarie 18

† Eu, Badea cerăşanul, împreună cu feciorii miei, Stan i Şerbu i Ratea şi cu alţi feciori, câţi Dumnezeu ne va da, scris-am acesta al nostru zapis, să fie de mare credinţă la mâna jupan Stroe vel vistier, cum să se ştii că ne-am vândut dumnealui să-i fim rumâni, dereptu 6 000 de bani.

Şi ne-am vândut noi, de a nostră bunăvoie, fără de nici o silă. Şi am luat aceşti bani toţi gata în mâinele noastre, ca să-i fiim dumnealui rumâni cu bună pace în véci. Şi păntru adeverită credinţă, mi-am pus dégetul[1] în loc de pecéte.

Aceasta mărturisim cu zapisul nostru.

Ispisah az, Necula logofet, measeţa ghenarie 18 dni, leat 7158 <1650>.

Eu Badéa cu fe<ci>uri<i> mii.

DANIC, Doc. ist., CCLXXVII/41.
Orig. rom., hârtie (29,5 x 19,5).

EDIŢII: Text, Berechet, *Un document de la 1650*, p. 66–67 (reprod. în facsimil).

[1] дѣгътвл.

35 1650 (7158) ianuaie 18

† Adecă eu, popa Marco de la besérica domnească ot Bucureşti, şi noi aceşti călăraşi ot Bucureşti, anume unchiaşul Manea şi Neagul şi Isar, scriem şi mărturisim cu acesta al nostru zapis ca să fie de mare credinţă la mâna dumnealui pan Chirca vtori postelnic, cum să se ştie că ne-am tocmit cu dumnealui de i-am vândut stânjini de ocină 100 den sat den Văléni den judeţul Oltului pri bani gata, diript bani 3400. Şi ne-am tocmit dă i-am vândut această ocină den câmpu şi den pădure şi de<n> apă şi cu vad de moară şi den şădérea satului, noi di a noastră

www.dacoromanica.ro

bunăvoie, fără nici o silă şi cu ştirea tuturor rudiniilor noastre şi a migiaşilor din sus şi din jos şi din împrejurul locului, însă ocină stearpă fără rumâni, ca să-i fie dumnealui cu bună pace şi coconilor şi nipoţilor şi strinipoţilor ohabnică în véci.

Şi la această tocmeală a noastră, mărturii: jupânul Dobrin ot Ungurei şi Mircea a lu Calotă ot Sitişăşti şi[1] Drăghici snă Cioflan ot Mihăieşti şi Neacşul ot Bribinari şi alţi boiari cari-şi vor puni piciţili şi scăliturili mai jos. Aceasta scriim şi păntru credinţa, ne-am pus şi piciţili.

I napisah az, Dumitru logofăt, brat Dumitraşco stolnic. Measeţa ghinarie 18 dni, vă leat 7158 <1650>.

Eu popa Marco.

† Vlaicul, brat popi<i> lu Marco.

† Isar.

† Nigul.

† Mani.

† Pană logofăt[2]

Mitrea slugerul mărturie Rudeanul[2]

† Udrişte postelnic ot Bucureşti[2]

† Ştefan peharnic Rudeanul mărturie[2].

DANIC, Doc. ist., CCCCLXXVII/ 131.
Orig. rom., hârtie (29,5 x 20).

[1] post *şi*, н.

[2] Semnături autografe.

36 1650 (7158) ianuarie 19

† Adecă eu, Nan den Tomşani, împreună cu fămeaia mea, Dragomira, fata Şerbului de<n> Bărbăteşti, scris-am acesta al nostru zapis ca sa fie de mare credinţă la mâna Radului logofăt Dudescul, cum să se ştie că i-am vândut dumnealui partea noastră de moşie den Bărbăteşti, însă din doua[1] funi<i> câte o jumătate face den trei funi<i> ce sânt într-acea moşie o fune de peste tot hotar cât se va <a>lege din vale în coastă. Şi i-am vândut dumnealui acea moşie ce scrie mai sus, de a noastră bunăvoie, derept 1700 de bani gata, fără de nici o silă şi cu ştirea a tuturor boiarilor şi a megiaşilor, ca să-i fie dumnealui moşie în veac. Şi să aibă a-ş face pre acest zapis al nostru şe cărţi domneşti. Şi i-am vândut moşie stearpă, fără de rumâni.

www.dacoromanica.ro

Aceasta scris-am şi mărt<u>risim cu zapisul nostru. Şi mărt<u>rie întâmplatu-se-au: Gherghe clucer ot Băléni, Pătru sluger i Gavril spătar i Radul comis ot Bârzoi şi alţii cari-şi vor pune peceţile mai jos.

Şi am scris eu, Ştefan de Brătiiani. Measeţa ghinarie 19 dni, vă leat 7158 <1650>.

† Eu Nan. † Eu Dragomira. Eu Radu comis <ot> Brézoia[2]. Patru sluger[2]. Dan de<n> Vulpeşti, martor. † Stan di<n> Ioneşti, martor. † Radul ot Tomşani, martor.

DANIC, Col. Doc. Munteneşti, LV/ 8.
Orig. rom., hârtie (31,5 x 20).
Foto Muz. de Ist. şi Artă al Mun. Buc., 49 464.

[1] ѡрѕѧ.
[2] Semnături autografe.

37 1650 (7158) ianuarie 22

† Adecă eu, Tărchilă, feciorul Bodei, nepot lu Tărchilă ot Scurteşte, scris-am acesta al miu zapis ca să hie de mare credenţă la mâna dumnelui spătarului Moisii snă Mihalcii vornicului ot Pătârlage, cum să să ştie că i-am vândut dumnelui ocenă în Scurteşte stânjeni 16, den partea moşo-său lu Tărchilă, dereptu bani gata ughi 5 pol, costande 2.

Şi[1] o am vândut cu ştere tu<tu>tor megiiaşelor şi den sus şi din jos. Şi cându am făcut acestu zapis, fost-au mulţi[2] boiari, anume: Popescul căpitan ot Buzău i Gherghie spătar brat Moisii spătar ot Cândişte i Gherghii iuzbaşa ot Buzău i Leca iuzbaşa ot tam şi[1] popa Teodor ot Buzău i Tudor ceuş Raţă i Toder[3] ciuş Urechea i Cârstea ciuş ot Buzău.

Şi[1] am scris eu, Borce iuzbaşa snă Radul căpitan ot Buzău. Şi[1] pentru cridinţa[4], m-am pus şi digitul.

Pis ghinarie 22 dni, 7158 <1650>.

† Popescul căpitan ot Buzău
† Eu Tărchilă ot Scurteşti
Popa Theodor
† Gherghie iuzbaşa ot Buzău
Borcea iuzbaşa
† Leca iuzbaşa
† Cârste ciuş
† Toder[5] ciuş Urichi<e>[6].

DANIC, Ep. Buzău, L/22.
Orig. rom., hârtie (30 x 21), trei peceţi aplicate în fum.

www.dacoromanica.ro

Copie ibid.: ms. 171, f. 365v.

---

[1] ше.
[2] мȣлцїи.
[3] Тоѡдер.
[4] криндица.
[5] Тоȣдер.
[6] Ultima semnătură repetată; semnături autografe.

38 1650 (7158) ianuarie 22, Târgovişte

† Милостїею Божїею, Їѡ Матеи Басараба воеводї и господинъ въсои Ꙁемле ȣггрровлахїиское. Дават господство ми сїи повелѣнїи господства ми слȣг господства ми, Добре ватах, сынъ Стоикъв Негрев ѡт Дїикȣлещи ѡт сȣдство Влъчѣ и със сынови си, елициже Богъ даст ꙗкоже да ест емȣ ѡчинъ ȣ Дїикȣлещи, ѡбаче дел Станов Вȣлпе всах ѡт полю и ѡт шȣмȣ и ѡт вода и ѡт седалище селов и ѡт преꙁ въс хотаром, ѡбаче ѡт дѣдїна гърбъчаскъ три частї и ѡстал ест една част непродална, понеже ѡ ест бил покȣпил бащом си, Стоика сїа ѡчинъ ѡт на Стан Лисиц ѡт Дїикȣлещї ꙁа ҂аѵ҃ аспри готови и със ꙁапис ѡт проданїе със мноѕи добри людїи сведїтелїи ȣ ꙁапис. И пак ест бил покȣпил бащом си, Стоика Негрїи ѡчинъ ȣ Дїикȣлещи ѡт на Станчюл Рангела и ѡт на сестрам са, Вида, част им ꙁа ѡчинъ всах, варе елика иꙁберет се и със виноград всах ꙁа ҂вѱ҃ аспри готови и една крав, цѣнь еѧ аспри ф҃. И пак един место ѡт код лȣнкъ ꙁа о҃ аспри что ест бил покȣпил ѡни ѡт на Кръкан и със ꙁапис ѡт рȣками их ꙁа проданїе със сведетелїи.

И пак да ест слȣг господства ми, Добрев ватах, една кола ꙁа водинїцъ въ един брод его понеже ест того брод ꙁа водїниц бил ест Добрев ватах ꙁа дѣдїна его, а Їѡн армаш Къвъран ѡт Добричѣни се сȣт бил въстанил тере ест сътворил две колесе ꙁа воденицȣ със кїелтованїа его. А послѣ Їѡн армаш ѡн ест смотрил, сȣщи Добре ватах един брат и бродȣл емȣ, ȣ такмише се ѡт доброволѣ их тере ест повратил Добре ватах Їѡнов армаш Къвъран аспри ҂в҃ да дръжит сїи више речени в҃ колесе на двоаѡ токожде и колико кїелтованїе се хокет битї чинитї, въс да бȣдет две братї и със ꙁапис ѡт рȣка его ѡт ȣстроенїе. А потом, по съмрът Їѡнов армаш Къвъран се въстанил жȣпаница его, Боркъ, кȣпно със сынȣ си, Ꙗнкȣл тере ест продал Добрев ватах и братом си, попев Дȣмитров всах ѡчина их ѡт Дїикȣлещи колико ест имал ѡни тамȣ ꙁа покȣпенїе и част ꙁа воденицъ всах и със брод ꙁа водїниц, колико ест бил дел им и със винограду что ест бил покȣпил ѡт на Каталина, жъна Станов апрод и със

www.dacoromanica.ro

въс ходоком и ѡт през въс хотаром за ҂и аспри готови и със запис ѡт рꙋка их за проданїе със мноѕи болѣри сведїтелїи ꙋ запис.

И пак да ест слꙋг господства ми, Добре ватах и братом си, попа Дꙋмитров ѡчинъ ꙋ Дїикꙋлещи ѡбаче част Захарїи и а братом си, Їѡн, сыни Добрев, внꙋцїи Радꙋлѡв банꙋл ѡт Дїикꙋлещи, част им всах и със винограда кое се теглил ѡт над дѣдом сꙋ, Радꙋл банꙋл, част им всах, без част ꙋиком си, ѡт полю и ѡт шꙋмꙋ и ѡт вода и ѡт седалище селов и ѡт през въс хотаром колико ест бил дръжал бащом си. И пак ѡт нѣкое дѣдїнъ что ест бил имал за покꙋпенїе ѡт на Радꙋл, сынъ Барбꙋлѡв ѡт лв за местове ѕї местове, понеже ест покꙋпил Добре ватах сїа ѡчинъ ѡт на Захарїа и Їѡн за ҂вꙋ аспри готови и със винограда та за покꙋпенїе половин и със въс ходоком како ест више пис и със запис ѡт проданїе със многи сведетелїи.

И пак покꙋпил ест Добре ватах и попа Дꙋмитрꙋ ѡт на Станъ и ѡт на Аврам и Радꙋл част им за ѡчинъ ѡт Дїикꙋлещи всах, ѡбаче ѡт ꙋжа пъръинѣскъ и със в ръзоаре за винограду за ҂арлг аспри готови и със запис ѡт проданїе.

И пак покꙋпил ест Добре ватах и брат его, попа Дꙋмитрꙋ ѡт на Дима, сынъ Доброслав ѡт Дїикꙋлещи д ръзоаре за винограду и със местом ѡт на вале и ѡт на дѣл и поꙗна ѡт на дѣл всах и със периволи ѡкръст винограду със место със въс и в местове ꙋ полю игдеже хокет любил радї една кобил и със запис ѡт проданїе.

И пак покꙋпил ест Добре ватах ѡт на Преда постелник, сынъ Захарїи лѡгофет ѡт Бъбѣни една поꙗн ꙋ глав винограду его всах, ѡбаче тъчїю поꙗна без винограду за ҂а аспри готови, кое поꙗнъ биѡ ест покꙋпил Їѡн ѡт на Станчюл Рангела, брат за дѣдїнъ Добрев ватах и със запис ѡт проданїе. И пак покꙋпил ест Добре ватах ѡт на Пътрꙋ един место ꙋ пол ѡбаче место ѡт падїнъ по код мест жꙋнгїацилом за рѯ аспри готови и със запис ѡт проданїе.

И пак да ест Добрев ватах един место по краюшѣ Ѡлтецꙋлов ѡт на Перїꙗнинꙋлов въс част Пъдꙋрев и част внꙋком си и на водїниц дрꙋг мест със бродꙋлꙋ водїницїи, понеже ест покꙋпил ѡт на Пъдꙋре ѡт Дїикꙋлещї за т аспри готови.

И пак да ест попа Дꙋмїтров един дѣл за винограду ѡбаче место ѡт Нꙋк понеже ест помиловал Пъдꙋре по кръстикꙋ си, попа Дꙋмїтрꙋ със того место ѡт дѣл на вѣнчанїе радї помѣна със запис ѡт рꙋка его.

И пак да ест Добрев ватах и попа Дꙋмитров две местове ꙋ полю ꙋ Дїикꙋлещи игдеже хокет любиет понеже ест дал Пъдꙋре и сынъ его, Пътрꙋ их на врѣм за съмрът тере ест брѣгъл ѡни със въс что требовал докле ест погребен и със запис ѡт рꙋка их със мноѕи людїи сведїтелїи.

И пак да ест [...][1] Добре ватах ѡчинъ въ хотарꙋл Дїикꙋлещилом зовемаго Кодъꙋш, понеже ест сїа ѡчинъ [...][1] дѣдїно ѡт нан прежде врѣм, а нꙋ ест бил притеснꙋл Добромир бан кꙋпно със ѡчина ѡт Бъбѣни и ѡт Бꙋдещи и биѡ ест

www.dacoromanica.ro

дал на монастира его [...][1]. После се въстанил Захарїа [...][1] тънецїї дал една циганкъ и една крав със млеко и сѫповал ест сїи ѡчине по три.

И потом, къда ест бил нънѣ въ дъни господства ми ако ѡбсѣтил ест Добре ватах и прифатил за вестїю [...][1] диван със сънъ Захарїа и със Преда постелник и Некѫла пехарник и достегал ест със закон и със диванѫл тере ест повратил по част его ѡт хотарѫл дїикѫлеск8 бил ест г-го новцѫ ,афн аспри при[...][1]рое [...][1] почто радї нѣст дал Захарїа логофет тогда вестїю Стоикъв Негрев, баць Добре ватах, а ѡни да имат дръжатї ѡчина их ѡт Бъбѣни и ѡт Бѫдеци. И встал ѡт закон како видѣхом господство ми и запис ѡт рѫка их.

Сего радї дадох и господство ми Добре ватах и попа Дѫмїтрѫ такоже да сѫт им за дѣдїно и въ ѡхаб сыновим и внѫком и прѣвнѫчетом в вѣкѫ, и не ѡт когождо непоколѣбим поризмо господства ми.

Сеже и сведїтелїи поставихом господство ми: жѫпан Гїѡрма вел бан и жѫпан Драгомир ворник и жѫпан Радул лѫгѡфет и Строе вистїїар и Дїикѫл спатар и Барбѫл столник и Дръгѫшин пехарник и Радул комис и Костандин вел постелник. И исправник, жѫпан Радул великїи лѫгѡфет.

И аз, Дѫмїтрѫ логофет, написахѡм въ настолни градѫ Тръговище, мѣсеца генарїе кѵ дьни и ѡт Ѧдама даже до нънѣ теченїа лѣтѡм, въ лѣт ,зрни.

Їѡ Матею вшевѡда, милостїю Божїю, господинь.

Їѡ Матею воевода <m.p.>

† Din mila lui Dumnezeu, Io Matei Basarab voievod şi domn a toată Ţara Ungrovlahiei. Dă domnia mea această poruncă a domniei mele slugii domniei mele, Dobre vătaf, fiul lui Stoica Negre din Diiculeşti, din judeţul Vâlcea, şi cu fiii săi, câţi îi va da Dumnezeu, ca să-i fie ocină la Diiculeşti, însă partea lui Stan Vulpe toată din câmp şi din pădure şi din apă şi din vatra satului şi de peste tot hotarul, însă din dedina gârbăcească trei părţi şi a rămas o parte nevândută, pentru că a cumpărat tatăl său, Stoica această ocină de la Stan Vulpe din Diiculeşti pentru 1 400 aspri gata şi cu zapis de vânzare cu mulţi oameni buni martori în zapis. Şi iar a cumpărat tatăl său, Stoica Negre ocină la Diiculeşti de la Stanciul Ranghela şi de la sora sa, Vida, partea lor de ocină toată, oricât se va alege şi cu via toată pentru 2 700 aspri gata şi o vacă, preţul ei 500 aspri. Şi iar un loc de lângă luncă pentru 70 aspri pe care l-a cumpărat el de la Crăcan şi cu zapis de la mâna lor de vânzare cu martori.

Şi iar să fie slugii domniei mele, Dobre vătaf, o roată de moară la un vad al lui pentru că acel vad de moară a fost al lui Dobre vătaf de moştenire al lui iar Ion armaş Căvăran din Dobriceni s-a sculat de a făcut două roate de moară cu cheltuiala lui. Iar apoi Ion armaş el a socotit, fiind Dobre vătaf frate pe vadul lui, de s-au întocmit de a lor bunăvoie de a întors Dobre vătaf lui Ion armaş Căvăran 2 000 aspri să stăpânească aceste mai sus-zise 2 roate de moară pe din două de asemeni şi câtă cheltuială va fi făcută, tot să fie doi fraţi şi cu zapis de la mâna lui de întocmire. Iar după aceea, după moartea lui Ion armaş Căvăran s-a sculat

www.dacoromanica.ro

jupanița lui, Borca împreună cu fiul său, Iancul de au vândut lui Dobre vătaf și fratelui său, popa Dumitru toată ocina lor din Diiculești cât au avut ei acolo de cumpărătură și partea de moară toată și cu vadul de moară, cât a fost partea lor și cu via ce a cumpărat-o de la Catalina, femeia lui Stan aprod și cu tot venitul și de peste tot hotarul pentru 8 000 aspri gata și cu zapis de la mâna lor de vânzare cu mulți boieri martori în zapis.

Și iar să-i fie slugii domniei mele, Dobre vătaf și fratelui său, popa Dumitru ocină la Diiculești însă partea lui Zaharia și a fratelui său, Ion, fiii lui Dobre, nepoții lui Radul banul din Diiculești partea lor toată și cu via care se trage de la bunicul lor, Radul banul, partea lor toată, fără partea unchiului lor, din câmp și din pădure și din apă și din vatra satului și de peste tot hotarul cât a stăpânit tatăl său. Și iar niște dedină ce a avut de cumpărătură de la Radul, fiul lui Barbul din 32 de locuri 16 locuri pentru că a cumpărat Dobre vătaf această ocină de la Zaharia și Ion pentru 2400 aspri gata și cu via aceea de cumpărătură jumătate și cu tot venitul cum este mai sus-scris și cu zapis de vânzare cu mulți martori.

Și iar au cumpărat Dobre vătaf și popa Dumitru de la Stan și de la Avram și Radul partea lor de ocină din Diiculești toată, însă din funia pârâinească și cu 2 răzoare de vie pentru 1 133 aspri gata și cu zapis de vânzare.

Și iar a cumpărat Dobre vătaf și fratele lui, popa Dumitru de la Dima, fiul lui Dobroslav din Diiculești 4 răzoare de vie și cu locul din vale și din deal și poiana din deal toată și cu grădinile din jurul viei cu loc cu tot și 2 locuri în câmp unde-i va plăcea pentru o iapă și cu zapis de vânzare.

Și iar a cumpărat Dobre vătaf de la Preda postelnic, fiul lui Zaharia logofăt din Băbeni o poiană în capul viei lui toată, însă numai poiana fără vie pentru 1 000 aspri gata care poiană a cumpărat-o Ion de la Stanciul Ranghela, fratele de dedină al lui Dobre vătaf și cu zapis de vânzare. Și iar a cumpărat Dobre vătaf de la Pătru un loc în câmp însă locul din padină pe lângă locul Junghiaților pentru 160 aspri gata și cu zapis de vânzare.

Și iar să-i fie lui Dobre vătaf un loc pe marginea Oltețului de la Perianinul toată partea lui Pădure și partea nepotului său și de la moară alt loc cu vadul morii, pentru că a cumpărat de la Pădure din Diiculești pentru 300 aspri gata.

Și iar să-i fie popii Dumitru un deal de vie însă locul de la nuc pentru că a miluit Pădure pe finul său, popa Dumitru, cu acel loc de deal la cununie pentru pomană cu zapis de la mâna lui.

Și iar să-i fie lui Dobre vătaf și popii Dumitru două locuri în câmp la Diiculești unde-i va plăcea pentru că a dat Pădure și fiul lui, Pătru la vremea lor de moarte de l-au îngrijit ei cu tot ce trebuia până a fost înmormântat și cu zapis de la mâna lor cu mulți oameni martori.

Și iar să fie [...][1] Dobre vătaf ocină în hotarul Diiculeștilor ce se cheamă Codăuș pentru că această ocină [...][1] dedină de mai înainte vreme, ci a cotropit-o Dobromir ban împreună cu ocina din Băbeni și din Budești și a dat la mănăstirea

www.dacoromanica.ro

lui [...][1]. După aceea s-a ridicat Zaharia de a dat o ţigancă şi o vacă cu lapte şi a răscumpărat aceste câte trei ocine.

Iar după aceea, când a fost acum, în zilele domniei mele, dacă a aflat Dobre vătaf şi a prins de veste [...][1]divan cu fiul lui Zaharia şi cu Preda postelnic şi Necula paharnic şi a ajuns cu legea şi cu divanul de a întors pe partea lui din hotarul diculescu ce a fost al 3-lea, bani 1 550 aspri [...][1] pentru că n-a dat Zaharia logofăt atunci de veste lui Stoica Negre, tatăl lui Dobre vătaf, iar ei să stăpânească ocina lor din Băbeni şi din Budeşti. Şi a rămas de lege cum am văzut domnia mea şi zapis de la mâna lor.

De aceea am dat şi domnia mea lui Dobre vătaf şi popii Dumitru ca să le fie lor de moştenire şi de ohabă fiilor şi nepoţilor şi strănepoţilor în veac şi de nimeni neclintit după porunca domniei mele.

Iată şi martori am pus domnia mea: jupan Ghiorma mare ban şi jupan Dragomir vornic şi jupan Radul logofăt şi Stroe vistier şi Diicul spătar şi Barbul stolnic şi Drăguşin paharnic şi Radul comis şi Costandin mare postelnic. Şi ispravnic, jupan Radul mare logofăt.

Şi eu, Dumitru logofăt, am scris în cetatea de scaun Târgovişte, luna ianuarie 22 zile şi de la Adam până acum cursul anilor, în anul 7158 <1650>.

Io Matei voievod, din mila lui Dumnezeu, domn.

Io Mateiu voievod <m.p.>

DANIC, Doc. ist., CLXXXIV/ 7.
Orig. slav, perg. (39 x 47), pecete timbrată deteriorată.

[1] Loc rupt în orig.

39 1650 (7158) ianuarie 24

† Adecă eu, Mihăilă, feciorul lu Silion ot Scurteşti[1], scris-am acesta al miu zapis ca să hie de mare credenţă la mâna dumnelui spătarului Moisii, feciorul Mihalcii vornicului ot Pătârlage, cum să să ştii că i-am vândut dumnelui ocenă în Scurteşte stânjeni 13, pre bani gata ughi 4.

Şi[2] o-m vândut eu, de bunăvoia a me şi[2] cu ştere tuturor megeiaşelor şi[2] den sus şi[2] den jos. Şi când am făcut acestu zapis, fost-au mulţi boiare anume: jupânul Tudor ot Buzău i Nan iuzbaşa ot tam i Gligorii iuzbaşa ot tam i Neca călăraşul ot tam şi Bratoslav călăraş ot tam. Şi[2] această ocenă ce easte mai sus-scris, easte pre hotarul de jos. Şi[2] pentru credenţa[3], me-mu pus şi[2] degetul. Şi am scris eu, Borce iuzbaşa, snă Radul căpitan ot Buzău.

Pis ghenarie 24 dni, leat 7158 <1650>.

www.dacoromanica.ro

† Mihăilă
Tudor cupeţ ot Buzău
Nan iuzbaşa ot Buzău
Gligorii iuzbaşa ot Buzău
Borcea iuzbaşa
Nica călă<raş>
Bratoslav călăraş[4].

DANIC, Ep. Buzău, L/23.
Orig. rom., hârtie (32 x 21), trei peceţi aplicate în fum.
Copie ibid.: ms. 171, f. 365v–366.

---

[1] Скȣртеще.
[2] ше.
[3] креденда.
[4] Semnături autografe.

40 1650 (7158) ianuarie 25

† Adecă eu, Gherghe, fratele Milei, scriu şi mărturisescu cu al meu zapis, ca să fie di mare credinţă la mâna frăţini-meu, Vladului şi a lu Voico, cum să se ştie că e-m vândut o fune de ocină de la Iacoveşti cum au luat şi alţi fraţi. Şi o-m vândut de bunăvoie a me şi o-m vândut pre bani gata ughi 18.

Şi mărturii omeni buni şi preoţi: popa Vlaicol i Stoin i Lăudat i Mihăilă[1], Stan Vlaşco, Dobrinu i Cârste. Şi au pis Gherghi meseţa ghenarie dni 25, vă leat 7158 <1650>.

DANIC, Mitrop. Ţ. Rom., LVII/ 6.
Orig. rom., hârtie (27 x 21).
Copie ibid.: ms. 135, f. 52v.

---

[1] "*i Mihăilă*" repetat.

41 1650 (7158) ianuarie 25

† Zde meghiiaşi ai jupânului Radului vel comis şi ai fraţilor lui de ocină, anume: Ion snă Caragaţ i Răzvan Răzmiriţă ot Răspopi, po ime: ot Hânguleşti, Lupuroiul i Neagoe i Bârsan, brat Stan iuzbaşa i ot Scăuiani, Nistor comişăl i Tudor i Voinea

www.dacoromanica.ro

păhărnicel ot tam ca să caute şi să adeveréze pentru o parte de ocină a mătuşăi Neacşăi, carea au avut de cumpărătoare în sat în Răspopi, de la Bucuru şi de la fé<me>ia lui, Rada, carea o au fostu vândut dumnii lui jupânului Radului vel comis: avut-au jumătate[1] de bătrân, au mai puţin? Deci cât va fi avut, veri mult, veri puţin, să-i aleagă[2]. Aşijdere<a>, iar să caute şi să adeveréze şi pentru Mihaiu de nişte ocină ce au vândut, iar dumniilui Radului vel comis den Răspopi: avut-au şi Mihaiu parte într-acea ocină au n-au[3] avut? De va fi şi avut ceva, încă să i-o aleagă[4]. Deci cum vor afla cu ale lor suflete pe dereptate[5]. Şi zioa în doao săptămâni. I ispravnic vel portar.

Pis ghenarie 25 dni leat 7158 <1650>.

Io Matei voievod, din mila lui Dumnezeu, domn.

DANIC, Doc.ist., CL/169.
Orig. rom., hârtie (20 x 16), sigiliu mare aplicat în tuş.

---

[1] жȣмътаате.
[2] алѣагъ.
[3] наaȣ.
[4] аалѣагъ.
[5] дерептаате.

42 1650 (7158) ianuarie 25, Târgovişte

† Adecă eu, Socol împreună cu fieiu-mieu, Gligorie ot Pătrăreşti, scriem şi mărturisescu cu acesta al mieu zapis ca să fie de mare credinţă la mâna Lecăi slujer snă agăi Oprei, ca să să ştie cum am avut nişti ocină în Bucul de Sus ot sudstvo Ialomiţa den partea moş nostru Stanciului şetrar, însă stânjăni 233 despre tot hotarul şi tot au fost pre seama noastră cu bună pace. Iar când au fost acum în zilele mări<i>i sale, domnu nostru Io Mateiu Basarab voievod, noi de bogate lipse, o am făcut această ocină vânzătoare. Deci căzându-i-să dumnelui, Lecăi slujer a o cumpăra, căci că iaste moştean den Bucul de Jos ce să chiamă Bucul Vladului, făcut-am tocmeală cu dinsul de i-o am vândut această a noastră ocenă ce scrie mai sus 233 de stânjăni, însă stânjănul câte patru potronici bani gata, cum au vândut şi frate-mieu, Pătru. Şi o am vândut noi de a noastră bunăvoie, fără de nici o silă, cu ştirea tuturor megiaşilor şi a tuturor boiarilor, ca să-i fie dumnealui moşie ohabnică coconilor în veac.

Şi mărturie mulţi boiari: jupan Radul vel logofăt i jupan Barbul vel stolnic i jupan Radul Mihalcea vel comis i jupan Necula vel pitar i jupan Marco vel armaş i jupan Radul vel agă şi alţi mulţi boiari carii-ş vor pune ei mai jos peceţile şi iscalele. Şi pentru mai adevărată credinţă, ne-am pus şi noi dégetele mai jos. Aceasta am scris, ca să să ştie.

Pis Dumitru logofăt u Târgovişte, ghenarie 25 dni, vă leat 7158 <165o>.

www.dacoromanica.ro

†Eu Socol brat Pătru
†Eu Gligorie
†Radul vel logofăt
†Radul vel comis
Drăghici spătar mărturie
†Mogoş capitan mărturie
Barbul postelnic
Pătraşco postelnic
†Goran logofăt mărturie
†Eu Colţea vornic Doicescu
Ianachi cupeţ mărturie[1].

DANIC, M-rea Cotroceni, IX/19.
Orig. rom., hârtie (33 x 23).
Copie ibid.: ms. 692, f. 201v–202.

Menţ., Stoicescu, *Dicţ. marilor dregători*, p. 234.

[1] Semnături autografe.

43 1650 (7158) ianuarie 26

† Adecă eu, postelnic Condilă, cu jupâneasa mea, Stanca, scris-am acesta zapis al nostru să fie de mare credinţă la mâna părintelui igumenului Melfie den sfânta mănăstire den Câmpulung că mai nainte am vândut pre Vladul ţiganul cu ţiganca lui, Rada şi pre Ion ţiganul i-am fost vândut unui rumân al sfintei mănăstiri, anume Fetea[1] de s-au răscumpărat cu[2] aceşti ţigani de la sfinta mănăstire.

Dar un copil[3] al Vladului ţiganului, anume Oprea, noi nu l-am fost vândut atuncea. Dar cându au fost acuma, noi l-am vândut şi copilul părintelui Melfie den sfinta mănăstire, să fie moşie sfintei mănăstiri. Şi l-am vândut noi de bunăvoia nostră, fără de nici o silă. Şi pentru cre<din>ţa, ne-am pus şi peceţile.

Pis measeţa ghenarie 26 dni, vă leat 7158 <1650>.

Eu postelnic Condilă
Eu Stanca[4].

DANIC, M-rea Câmpulung, LXII/ 20.
Orig. rom., hârtie (34 x 21), două peceţi aplicate.

Menţ., Georgescu, *Drept. rom.*, p. 88 (n. 100).

[1] Фетѣ.
[2] Iniţial кѡ.

www.dacoromanica.ro

[3] „un copil" ad. interlinear.

[4] Semnături autografe.

44 <1650> ianuarie 28

† Adecă eu, Anghel[1], i bra<t> ego, Sava stolnic, scris-am acesta[2] zapis, ca să fie de mare credență la mâ<na> dumnelui jupan Radul logofăt, pentru că i-am zălogit iar a treia parte den doo rote, com au fosta şi l<a> ceia parte de mo<a>ră. Iar dumneata[3] logofete, să le prinze în se<a>mă ughi 25 la bir, la roşii, să-i dai la Dumitraşco căpitan. Iar acu din doo rote sânto ale dumnetale doo părți şi a lor o parte.

Şi cându se-u făcut acesta[2] zapis, au fosto şi mărturie, pre nome: frate-său, Sava i Balotă ot Moceşti, Stan pârcălabul i Frenței meşterul[4] i Anghel de acolea.

Pis popa Gherghe.

Şi pentru credința me-m pos şi degetele în loc de pecete.

Pis measeța ghenarie 28 dni.

Anghel

Sava stolnic.

DANIC, Ep. Buzău, X/ 31.

Orig. rom, hârtie (21x 28).

Datat după doc. cu conținut similar din 1647 martie 10 (Doc. ist. MCDXXXI/7) şi din 1648 noiembrie 6 (Ep. Buzău X/22), în care sunt amintiți Anghel şi Sava, fiii lui Nastasie.

---

[1] Аггрлъ; inițial probabil Gheorghe.

[2] ачестаа.

[3] дȣмнѣтаа.

[4] мешщерол.

45 1650 (7158) ianuarie 29

Adecă eu, Colțea vornicul Doicescul, scris-am zapisul mieu la mâna lui Stan, feciorul lui Firicel, cum să să ştie că am făcut schimbu cu el dă i-am dat ocină în Lățcoi de Sus, stânjăni 20, iar el me-au dat în Zgăeşti, care să cheamă Răgăzeasca, stănjăni 17. Şi ne-am tocmit de a noastră bunăvoie, ca nişte frați, să-i fie moşie şi lui şi nouă[1].

Şi la tocmeala noastră au fost mulți megiiaşi, anume: popa Dragomir ot Doiceşti şi Vasilie ot tam, Colțea sin Stan Popescul, Negoiță postelnic Meiut şi

www.dacoromanica.ro

Vasilie feciorul Călugărului şi Stoian, brat Vlad ot Poiană şi carei vor pune peceţile şi iscăliturile.

Şi pentru credinţa, am scris eu, cu mâna mea, ghenarie 29 dni, leat 7158 <1650>.

† Colţea vornec Doicescul. Popa Dragomir ot Doiceşti. † Negoiţă logofăt. † Vasilie. † Stoian.

DANIC, Ms. 314, f. 130.
Copie rom.

---

[1] ноъѡ.

46 1650 (7158) ianuarie 31

Neagu din Şerboieni, soţia şi fiul lui vând lui Dumitru o parte din moşia Şerboieni, judeţul Argeş.

DJAN Argeş, Col. Doc., IX/ 18, f. 2 (nr. 4).
Rez.

47 1650 (7158) februarie 1

† Adecă eu, jupâneasa Doichiţa, fata Grami<i> pitar, scriu şi mărturisescu cu acesta al meu zapis, să fie de mare credinţi la mâna jupânului Pătru neguţător, cum să să ştie că, când au fost acum în zilele mări<i>i sale, domnul nostru Io Matei Băsărab voievod, cum i-am vândut dumnealui ocină în Ştefoia în sudstvo Vlaşca, care au fost cumpărat tată-meu de la stolnecul Chiriiac şi[1] altă ocină care este preste Elfoveţ lâ<n>gă Podul lu Gâscă, care să hotăréşte cu Elfovéni<i> lu Mihai vodă. Însă ocină care să trage de Gâşteşti şi[1] cu un vad de moară în Neajlov, cât au ţinut şi[1] părinţi<i> noştri, aşa vânzu şi[1] eu dumnealui, şi[1] altă ocină care ne-au fost de cumpărătoare de la Sava logofăt sin lu Stan logofăt ot Ştefoia. Care ocină au fost a uncheaşului Dragomir a treia parte de preste tot hotarul, dereptu bani gata, bani 9 000, însă moşie stearpă, fără rumâni, ca să-i fie dumnealui moşie stătătoare fără nice un val. Că i-am vândut dumnealui de bunăvoia mea, iar cărţile cele bătrâne au rămas la mine, care au fost cumpărătoare părinţilor noştri.

www.dacoromanica.ro

Şi[1] păntru credinţa am făcut acest zapis. Şi la tocmeala nostră fost-au mulţi boieri, anume: Tudor clucer ot Izvor i Tanasie păharnic ot Bărbăteşti i Costandin chiurciubaşa i Stoica postelnic ot Bărbăteşti i Pătru vtori comis sin lu Tanasie păharnic şi[1] alţi mulţi boieri care-ş vor pune mai jos peceţile şi[1] iscăliturile.

Şi păntru mai adeverită credinţă, pusu-mi-am mai jos şi[1] pecetea ca să crează.

Pis meseţa făuraru 1 dni, vă <leat> 7158 <1650>.

Eu Doichiţa jupânesa

Eu Ivaşco postelnic

Eu Costandin chiurciubaşa mărturie

Eu Ivan postelnic ot Huriia

†Eu Radul sin Stoicăi, nepot păharnicului Tanasie ot Bărbăteşti, ispravnic când i au luat bani jupâneasa

Γιεργιε βιστιαρες μαρτυρας[2]

Sava logofăt ot Ştefoia

Andreiu spătar

† Eu Şerban

Παναγιωτι Μιχαλι μαρτυρας[3].

DANIC, M-rea Radu Vodă, XXI/ 14.

Orig. rom., hârtie (30 x 20), o pecete în fum aplicată.

Copii ibid.: Doc. ist., MDCL/ 100, f. 63–63v, cu deosebiri; ms. 256, f. 678v.

---

[1] ѡ8,

[2] „Gherghie vistiar, martor".

[3] „Panaiot Mihali martor"; semnături autografe.

48 1650 (7158) februarie 1

† Adecă eu, popa Stoica, feciorul călugărului ot Cucul de sud Saac, dupre Cricov, scriu şi mărturisescu cu acest al nostru zapis, cum să să ştie că am vândut ocină în sat în Cucul, însă stânjeni 20, cât bani 25, bani gata, din câmpu şi din şăzutul satului, din pădure, până în apa Cricovului, de a mea bunăvoie lui Iordache vornicul, de a mea bunăvoie, fără de nici o silă, iar Iordache vornicul o au dat la sfânta mănăstire de să cheamă hramul Uspeniia Bogorodiţe, ca să-i fie lui pomană şi feciorilor lui şi nepoţilor în véci.

Şi la aceasta tocmeală a noastră, fost-au mulţi oameni buni mărturie cari mai jos să vor iscăli.

Şi pentru adevărata credinţă, pusu-mi-am degetul în loc de pecéte, să să crează.

www.dacoromanica.ro

Pis measeţa fevruarie 1 dni, leat 7158 <1650>.
Popa Stoica. Danciu.Preda. Dragomir. Borcea logofăt. Radul. Stan.

DANIC, Ms. 361, f. 2.
Copie rom.

49 1650 (7158) februarie 3

† Eu, Goran logofăt ot Olăneşti şi eu, Vladul iuzbaşa ot Bârseşti, da-am aces<t> zapis de credinţă la mâna jupânului Niculei pârcălabul den Glogova ca să să ştie că ne-<a>m vândut jumătate de sat den Broscari cu toată ocina şi c. toţi rumânii şi cu tot venitul cât să va afla, dereptu bani gata patruzeci de mie să i fie dumnealui moşâie şi coconilor dumnealui. Însă şi aceasta să să ştie că ace<t> moşii s-au tras a fi ale nostre rămasă de moşii noştri, boierii den Drăgoieşti ce-au fost împresurate de Buzăşti. Iar în zilele domnului nostru, Io Matei voievod noi le-am scos dă la Buzăşti cu judecată direaptă.

Deci aşa ne-am tocmit cu Necula pârcălabul, cum de să va tâmpla vreodată să avem vreo judecată strâmbă pre nedireptate şi de să vor lua aces<te> moş i ale nostre de la coconii noştri, iar să nu fim necăjiţi a da altă moşie, păntru că aşa au fost tocmeala între noi de bunăvoie.

Şi păntru credinţa acestui zapis, noi am pus mai jos peceţile şi iscăliturile cu mâna nostră.

Pis measeţa fevruari<e> 3 dni, vă leat 7158 <1650>.

† Eu Goran logofăt
Eu Vladul iuzbaşa Bârsăscul[1].

DANIC, Doc. ist., MCMXCV/ 362.
Orig. rom., hârtie (31 x 21,5), 2 sigilii inelare în tuş.

Rez., *Cat. T. Rom.*, VI, p. 569 cu data de 1640 (7158), decembrie 3.

[1] Semnături autografe.

50 <1650, februarie 3>

† Să să ştie plasa de rumâni di la Broscari ce au cumpărat Nicola pârcălabul di la Guran logofăt şi di la Vladul iuzbaşa rumân, precum: † Crăştovă cu ficior<i>i

www.dacoromanica.ro

lui şi Lupul cu ficior<i>i lui şi Trăilă cu frate-seu, Barbul şi Dragomir cu ficior<i>i lui şi Stoian cu frate-seu, Dobrom<ir> şi Ion cu ficior<i>i lui şi Balon cu ficior<i>i lui şi Radul brat Crăştovă şi Nicola Cimponeriul cu ficior<i>i şi Tudor Popăscul cu ficior<i>i lui şi Crăciun cu ficior<i>i lui şi Baica cu ficior<i>i lui şi Bada cu ficior<i>i lui şi Iancul cu ficior<i>i lui şi Iovan cu ficior<i>i lui şi Stanciul cu ficior<i>i lui şi Ion cu ficior<i>i lui şi Lupul cu ficior<i>i lui şi Dragomir, fratele Lupului cu ficior<i>i lui.

DJAN Dolj, Col. Doc., CCCLXII/ 1.
Orig. rom., hârtie (31 x 21), f.d., datat după documentul anterior.

51 1650 (7158) februarie 4

Adecă eu, Şărban ot Ivăneşti, scriu şi mărturisescu cu acest al mieu zapis, ca să fie de mare credinţă la mâna Stanciului spătar, cum să să ştie că i-am vândut 10 stânjăni dă ocină de peste tot hotarul, din hotar până în hotar, din apă, din pădure, peste tot locul, cât să va alege.

Şi le-am vândut de a mea bunăvoie, fără de nici o silă, drept bani gata ughi 6.

Şi mărturii aldămăşarii, anume: Vlădan portaru i Done i Manciul, feciorul Belciului, i Stanciul, brat popii lui Stan, i ot Larga, Nenciul i Lupea i ot Poiană, Tatul i Macariie i Mircea i Stroe vistiernicelul şi Sârbul i Duminică.

Şi am scris eu, popa Stan. Pis fevruarie 4 dni, leat 7158 <1650>.

Eu Şărban ot Ivăneşti.

DANIC, Ms. 314, f. 310v.
Copie rom.

52 1650 (7158) februarie 5

† Cu mila lui Dumnezeu, Io Matei Basarab voievod şi domn a toată Ţara Rumânească, dat-am domniia mea această poruncă a domniei méle, slugilor domni<i>i méle, lui Nedelco roşu şi lui Stan roşul şi Manii şi lui Dobromir şi cu toţi fraţii lor de moşie din Viiani sud Prahova şi cu feciorii lor, câţi Dumnezeu le va da, ca să le fie lor moşie (Viineasca jumătate şi Titeanca, Negeasca jumătate)[1] şi Şopârliga jumătate (şi moşiia [...][2] de la Pădicioaie)[1] şi moşiia din hotarul Cioranului şi (moşiia Mocească toată)[1] du preste tot hotarul, din hotar până în hotar, pe hotarăle céle vechi şi pe sémne. Şi să fie în pace şi slobozi de către Muşa

www.dacoromanica.ro

nepoata lui Lăudat din Viiani. [...][2] pentru rumâniia şi pentru multele pâri ce au avut în multe rânduri înaintea domniei méle la marele divan. Pentru că acéste mai sus-zise moşii au fost ale lor bătrâne şi drépte moşii şi de moştenire şi de cumpărătoare din zilele altor domni bătrâni de demult.

După acéea, când au fost în zilile răposatului[3] Mihai vodă, iar domniia sa au luat de la Lăudat din Viiani, unchiul Muşii 84 de boi pentru acéste mai sus-zise moşii, pentru bir şi pentru alte dăjdi. Iar când au fost acum în zilile domni<i>i méle, iar Muşa, fata Micului, nepoata lui Lăudat din Viiani, ea au apucat pe aceşti mai sus-zişi oameni din Viiani ca să-i plătească acei boi ce i-au fost dat atuncea unchiul său Lăudat în ziléle lui Mihai vodă. Şi au venit înaintea domniei méle la marele divan, de s-au pârât toţi de faţă. Întru acéea, domnia mea însumi am căutat şi am judecat după dreptate şi după lége cu toţi cinstiţii boiarii domniei méle şi au ajuns légea şi judecata şi divanul pe aceşti mai sus-zişi megiiaşi din Viiani ca să plătească acei boi Muşii cu ughi 450. Şi au fost pus Muşa şi zi, ca să-i plătească banii, iar ei n-au putut să-i plătească acei bani, ci au rămas acéste mai sus-zise moşii toate să fie pe seama Muşii. Şi i-am făcut şi carte coajnică de moştenire.

Dar aceşti mai sus zişi megiiaşi din Viiani, ei nu s-au îndurat de acéste moşii, ci au venit înaintea domniei méle la marele divan cu toţi banii deplin 450 de galbeni, fiindu ispravnic sluga dom<niei mele>, Stoian vtori postelnic, de au dat banii în mâna Muşii şi a feciorilor ei. Şi au rămas [...][2] acéste mai sus-zise moşii iarăşi pe seama lor, cum au fost şi mai denainte vréme. Iar Muşa, nepoata lui Lăudat, ea să nu aibă nici o treabă acolo.

Şi am pus domniia <mea> pe Udrişte vtori logofăt de au scos acéste moşii din cartea Muşii din coajnică toate cu chinovar, ca să să odihnească cu bună pace. Iar Muşa nici pe acéea n-au vrut să să lase, ci iar au scornit pâră ca să ţie şi banii 450 de galbeni şi vrea să ţie şi moşiia Viinească jumătate şi Titeanca şi Şopârliga. Şi au venit înaintea dom<niei mele> la divan de s-au pârât de faţă cu sluga domni<i>i méle, Nedelco roşu şi cu Stan roşul şi cu Manea şi cu Dobromir şi cu fraţii lor de moşie. Şi au scos Muşa alte cărţi de pâră mincinoase, ca să împresoare pe aceşti mai sus-zişi oameni, să ţie moşiile lor cu minciuni şi fără de dreptate. Deci, déca am văzut dom<nia mea> aşa cum poartă divanul cu ficleşug, ne-am mâniat domnia mea pe Muşa foarte rău şi o am scos din divan cu mare ruşine ca pre o muiare rea şi îndată am luat dom<nia mea> toate cărţile din mâna ei de le-am spart. Şi le-am dat în mâinile acestor zişi oameni, ca să poată stăpâni ale lor drepte moşii toate preste tot hotarul şi cu tot venitul, cu bună pace, să le fie de baştină lor şi feciorilor, nepoţilor şi strănepoţilor, cum au fost şi mai denainte vréme. Şi mai mult val şi gâlceavă să nu aibă de cătră Muşa şi de cătră feciorii ei, că au rămas de lége şi de judecată şi de nimenea să nu să clătească, după zisa dom<niei mele>.

Iată şi mărturii punem dom<nia mea>: pe jupan Gheorma vel ban i jupan Dragomir vel dvornic i jupan Radul vel logofăt i jupan Stroe Fiera vel vistier i jupan Diicul vel spătar i jupan [...][2] i jupan Drăguşin vel paharnic [...][2].

www.dacoromanica.ro

Ispravnec jupan Radul vel logofăt. Şi am scris eu, Dumitru logofăt în oraşul Târgovişţii.

Fevruarie 5 dni, leat 7158 <1650>.

DJAN Prahova, Col. Doc., LI/ 58.
Traducere din slav., cop. rom.

[1] Pasajele aflate în paranteză au fost încercuite cu chinovar în original, conform notei tergale a traducătorului, Floru ierei.

[2] Loc alb.

[3] ръпоасат8л8н.

53 1650 (7158) februarie 6

† Scris-am eu, Oprea, feciorul lu Cazan, zapis meu la mâna Oancei, cum să să ştie că i-am vândut un loc deasupra în codru, în zevâlcéle curmeziş, den vâlcea până în vâlcea, între vâlcéle<le> Cacovei, de lat locul 22 de stânjini, loc den funea roteană, den codru budescu câtă s-au căzut, partea vlajogească. Şi i-am vândut eu de bunăvoia mea, la moartea fiiu[1] meu, lu Drăguşu, pre o oaie, de l-am pomenit. Şi când i-am vândut acestu, l-am vândut cu ştirea tuturor fraţilor şi cu ştirea pop<ei> Cârstei, cum să-i fie lu<i> moşie, lu<i> şi feciorilor.

Şi mărturie: Vlad şi popa Cârstea, Drăguş şi Manea.

I pis measeţa fevruarie dni 6, vă leat 7158 <1650>.

† Şi pentru credinţa, me-am pus şi degetul.

DANIC, Mitrop. Ţ. Rom., XCIII/ 39a.
Orig. rom., hârtie (21,5 x 15).

[1] вофию.

54 1650 (7158) februarie 6

† Boiarii hotarnici ai lui Negoiţă peharnic po ime: ot Verneşti, Jipa postelnic i Stanciul grecul, i ot Zoreşti, Manea i ot târg Buzău, Vas<i>lachi iuzbaşa, i Bratul Coietescul i Sava Benghiul[1] i ot Râmnicéni, Neagoe căpitan ot Codreşti i ot Bărbuleşti, Pătru iuzbaşa i ot Bălţaţi, Murgea i ot Râmnic, Neniţa dascal i Răzmiriţă iuzbaşa de la Codreşti, ca să caute aceşti 12 boiari hotarnici să hotărască ocinile lu Negoiţă peharnic de la Balta Albă, de la satul Găujanii tot şi satul

www.dacoromanica.ro

Căpoteştii tot şi satul Burciuleştii tot şi satul Blihăneii tot şi satul Steieştii tot şi nişte părţi ce au fost cumpărat Diia ot Brăilă să le lipească cu Stăieştii şi nişte părţi ot Iepureşti să le lipească lângă Găujani, să le hotărască, să le împietrească şi să le lipească ocină lângă ocină pre cărţi, cum easte légea moşiilor şi cum vor afla ei cu ale lor suflete.

Hotarnic, Colţea vornic.

Pis fevruarie 6 dni văleat 7158 <1650>.

Їѡ Матеи вѡїєвѡда, милостїю Божїю, господинъ.

DANIC, Doc. ist., CXCVII/ 68, a, b.

Orig. rom., hârtie (21x15), pecete aplicată.

Doc. este duplicat; transcrierea s-a făcut după exemplarul a.

[1] Ѣнгюл.

55 1650 (7158) februarie 7

† Adecă eu, unchiaşul Guţilă de sat, de Bărbuliţi, împreună cu feciorii mii, Oprea şi Ban, scriem şi mărturisim cu acesta al nostru zapis, ca să fie de mare credinţă la mâna domni<i>i lui, Radul logofăt ot Creţuleşti, cum să se ştie că i-am vândut domnealui 1 loc în Giurco, derept bani gata 800, care loc l-am fostu cumpărat şi eu de la Negre deript 1 cantare[1] de unt, iar Negre l-au fostu cumpărat de la Dobrotă, de[2] l-am vândut noi de a noastră bunăvoie domnealui, ca să-i fie de moşii lui şi coconilor, în véci.

Şi cându am vândut, am pus şi mărturii: pre popa Şerban de acolea şi unchiaşul[3] Braşov şi unchiaşul[4] Vlad şi Radul Drăgotescul şi Oprea Mociorul şi unchiaşul[3] Stanciul Ştolnea

Şi pentru credinţă, ne-am pus dăgetele în loc de pecéte.

Pis fevruarie 7 dni, leat 7158 <1650>.

Eu Guţilă. Eu Oprea. Eu Ban.

DJAN, Prahova, Col. Doc., CXXIII/ 65.

Orig. rom., hârtie (30 x 20,3).

[1] кантари, .

[2] дѣ.

[3] ѳнкъашѳл

[4] ѳнкїашѳл.

www.dacoromanica.ro

56 1650 (7158) februarie 8

† Adecă eu, Socol dimpreună cu fămeie mea, Ilina şi cu ficioru mii[1], anumi Gligorii, scris-am şi mărturisiscu cu acista al miu zapis cum să să ştii că am vândut dumnilui, Licăi sulgiiarul, ocină în Buculul di Sus, stânjăni 233.

Deci de pre acista încă mi-<a>u mai datu dumnilui bani gata ughi 10, până la sfenti Ghiorghii, până vom[1] tragi ocina. Dici de va fi ocina mai multă decâtu i-am vândut dumnilui, să aibu a-i dare pintru acişti 10 galbini ocină stânjănul câte bani 40. Iar de nu va mai trece ocina, să-i dau dumnelui bani fără de nici un cuvântu.

Şi la tocmela nostră fost-au boieri mărturii, anumi: Colţe vornicul i Stan iuzbaşa ot Mătăsişti i Stanciul vătah ot Pisculişti i Stan, văru-său ot tam. Şi pentru credenţa, ni-m pus şi degetele mai jos.

Pis fevruarie 8 dni, let 7158 <1650>.

Eu Socol. Eu Ilina. Eu Gligorii. Eu Stanciul[2]. Eu Gavrilă ot Cârlari[2].

DANIC, M-rea Cotroceni, IX/ 20.

Orig. rom., hârtie (34 x 20,8).

Copie ibid.: ms. 692, f. 202.

---

[1] фичиорїї мїи.

[2] Semnătură autografă; lectură probabilă.

57 1650 (7158) februarie 8, Târgovişte

† Милостїєю Божїєю, Їѡ Матеи Басараба воєводї и господинъ въсои ꙁемле ꙋггрровлахїиское. Дават господство ми сїю повелѣнїю господства ми слоугꙋ господства ми, Ѡпрѣ юꙁбаша, синъ Стънилъ къпитан ѡт Вълѣни и стар Дръгоюв, внꙋк Модинов ѡт Модинещи, и със синови их, елицеже ест Богъ даст, ꙗкоже да сꙋт им ѡчинъ ꙋ дѣлꙋл Трестїꙗнилов, ѡбаче дел модїнѣскъ всах, ѡт преꙁ въс хотаром, варе елика иꙁберет се, понеже ест негова стара и права ѡчинъ и ꙁа дѣдїно, ещеже ѡт наю прѣжде врѣме.

А потом, къда ест бил при дьни Михнев водъ, а родїтелїи Кръстев логофет ѡт Бꙋчꙋмѣни, ѡни ест имал прꙋх със родїтелїи ѡвемꙁи людїи више пис, рекꙋщи како имал и ѡни ѡчинъ въ сїю ѡчинъ ѡвем людїи више речени. Въ том, Михнѣ водъ бил ест давал родїтелїим Кръстеи логофет в҃ї клетовци и бил ест ꙁаклел како ест имал и ѡни въ сїю ѡчинъ. Тем радї, родїтелїи ѡвемꙁи людїи више пис, ѡни не ѡставлѣет се по тае, анꙋ ест бил въꙁимал тогда ꙁакон преꙁ ꙁакѡн к҃д ꙁа болѣри и попирал ест по тех в҃ї клетѡвцї и плѣнил ест тере

www.dacoromanica.ro

ест ȣзѣл ч҃ за волови тогда. А послѣ, тех кд҃ за болѣри, ѡни ест хотарисал сїа ѡчинъ и ȣкаменил. И въс дръжал ест със добро мирно.

А потом, къда ест бил пре дьни Гаврил воевода, а Кръстѣ лѡгѡфет Бȣчȣмѣнȣл, ѡн ещеже ест подїгал прȣх, рекȣщих како ест бил дал им ѡт сїа ѡчинъ тех кд҃ за болѣри. И извадил ест и една книга лъжлива покоинаго Шербан воевода. Въ том, Гаврил воевода, господства емȣ гледах и сȣдих по правȣ и по закон Божїю, кȣпно със всих почьтеними правителїи господство емȣ. И бил ест донесил ѡт тех кд҃ за болѣри клетовцїи ѕ҃ б<олѣри> пред чьстнѣишомȣ и прѣѡсвещенномȣ покоинаго ѡтьцȣ владїка Лȣка митрополитȣл Земле Влашкое, тере ест бил сведїтелствовал и заклел како нѣст бил дал ни една дланȣма за ѡчинъ ѡт сїа ѡчинъ Кръстев ˈлогофетˈ със чет его. Таже ест ѡстал Кръстѣ логофет ѡт закон и ѡт сȣжденїе и раздрал ест Гавриил водъ и книгове его абїе ѡт диван, како видѣхом господство ми стари книги, и книга Гаврїил водъ за прȣх и за ѡстал на рȣки Ѡпрев юзбаша и стар Дръгоюв, внȣк Модин, ѡт когда бист теченїа лѣтом ҂зрки. И ѡт тогда до съда въс дръжал ест със добро мирно.

А къда ест бил нинѣ, въ дьнїи господства ми, по съмрът Кръстев логофет Бȣчȣмѣнȣл, а една женъ, на име Анка, и синȣ си, Манѣ ѡт Пїетрошани, ѡни ест подигал прȣх със една лъжлива <книга> Михнев водъ, рекȣщи како ест бил сїа ѡчинъ еѧ за дѣдїнно. И прїидет пред господства ми, ȣ великїи диван, тере се прѣше се за лицȣ. Въ том и господство ми ещеже съм гледах и сȣдих по правȣ и по закон, кȣпно със въс диваном, и смотрихом господство ми како ест ходил и ѡни със лъж и без правостїю. Таже, извадихом господство ми със зла страмот ѡт диван и ȣзѣхом господство ми и книге и въс ѡт рȣками их, тере сем дал ȣ рȣка Ѡпрев юзбаша и Дръгоюв. И ѡстал ест Анка и синȣ си, Манѣ ѡт закон и ѡт сȣжденїе и ѡт пред господства ми ѡт диван, како по много трѣбȣ и метѣх със сїа ѡчинъ да не имат въ вѣки и не ѡт когождо непоколѣбимо, поризмо господства ми.

Сеже и сведїтелїи поставих господство ми: жȣпан Гїѡрма вел бан и жȣпан Драгомир ворник и жȣпан Радȣл логофет и Строе вистїѧр и Дїикȣл спатар и Барбȣл столник <и> Дръгȣшин пехарник и Радȣл Михалча комис и жȣпан Костандин постелник. И исправник, жȣпан Радȣл вел логофет.

Писа Дȣмитрȣ логофет Болдичю въ настолни градȣ Тръговище, мѣсеца феврȣарїе и҃ дьни и ѡт Адама даже до нинѣ, въ сегъ писанїе, теченїа лѣтом, въ лѣт ҂зрни.

† Їѡ Матею вѡевѡда, милостїю Божїю, господинь.

Їѡ Матею воевода <m.p.>

† Din mila lui Dumnezeu, Io Matei Basarab voievod şi domn a toată Ţara Ungrovlahiei. Dă domnia mea această poruncă a domniei mele slugii domniei mele, Oprea iuzbaşa, fiul lui Stănilă căpitanul din Văleni şi lui Drăgoiu cel bătrân,

www.dacoromanica.ro

nepotul lui Modin din Modineşti, şi cu fiii lor, câţi Dumnezeu le-a dat, ca să le fie ocină în dealul Trestianilor, însă toată partea modinească de peste tot hotarul, oricât se va alege, pentru că le este veche şi dreaptă ocină şi de moştenire, încă de mai înainte vreme.

Iar apoi, când a fost în zilele lui Mihnea vodă, iar părinţii lui Cârstea logofătul din Buciumeni, ei au avut pâră cu părinţii acestor oameni mai sus-scrişi, spunând că au avut şi ei ocină în ocina acestor oameni mai sus-zişi. Întru aceea, Mihnea vodă a dat părinţilor lui Cârstea logofătul 12 jurători şi au jurat că au avut şi ei în această ocină. Pentru aceasta, părinţii acestor oameni mai sus-scrişi, ei nu s-au lăsat pe aceasta, ci au luat atunci lege peste lege 24 de boieri şi au călcat pe acei 12 jurători şi i-au prădat de le-au luat atunci 90 de boi. Iar apoi, acei 24 de boieri, ei au hotărnicit această ocină şi i-au pus pietre. Şi au tot ţinut cu bună pace.

Iar apoi, când a fost în zilele lui Gavriil voievod, iar Cârstea logofătul Buciumeanul, el încă a ridicat pâră, spunând că i-au dat şi lui din această ocină acei 24 de boieri. Şi a scos şi o carte mincinoasă a răposatului Şerban voievod. Întru aceea, Gavriil voievod, domnia lui a cercetat şi a judecat după dreptate şi după legea lui Dumnezeu, împreună cu toţi cinstiţii dregători ai domniei lui. Şi au adus din acei 24 de boieri jurători 6 boieri înaintea preacinstitului şi preasfinţitului răposatului părinte vlădica Luca, mitropolitul Ţării Româneşti, de au mărturisit şi au jurat că n-au dat nici cât o palmă de ocină din această ocină lui Cârstea <logofătul> cu ceata lui. Deci a rămas Cârstea logofătul de lege şi de judecată şi a rupt Gavriil voievod îndată şi cărţile lui din divan, că am văzut domnia mea şi vechile cărţi, şi cartea lui Gavriil vodă de pâră şi de rămas la mâinile lui Oprea iuzbaşa şi ale lui Drăgoiu cel bătrân, nepotul lui Modin, de când a fost cursul anilor 7128. Şi de atunci până acum au tot ţinut cu bună pace.

Iar când a fost acum, în zilele domniei mele, după moartea lui Cârstea logofătul Buciumeanul, iar o femeie, anume Anca, şi fiul său, Manea din Pietroşani, ei au ridicat pâră cu o carte mincinoasă a lui Mihnea vodă, spunând că a fost această ocină a ei de moştenire. Şi au venit înaintea domniei mele, în marele divan, de s-au pârât de faţă. Întru aceea şi domnia mea încă am cercetat şi am judecat după dreptate şi după lege, împreună cu tot divanul şi am văzut domnia mea că au umblat şi ei cu minciună şi fără dreptate. Deci, i-am scos domnia mea din divan cu rea ruşine şi am luat domnia mea şi cărţile şi tot de la mâinile lor, de le-am dat în mâna lui Oprea iuzbaşa şi a lui Drăgoiu. Şi a rămas Anca de lege şi de judecată şi dinaintea domniei mele din divan, ca mai mult treabă şi amestec cu această ocină să nu aibă în veci şi de nimeni neclintit, după porunca domniei mele.

Iată şi martori am pus domnia mea: jupan Ghiorma mare ban şi jupan Dragomir vornic şi jupan Radul logofăt şi Stroe vistier şi Diicul spătar şi Barbul stolnic <şi> Drăguşin paharnic şi Radul Mihalcea comis şi jupan Costandin postelnic.

Şi ispravnic, jupan Radul mare logofăt.

www.dacoromanica.ro

A scris Dumitru logofătul Boldiciu în cetatea de scaun Târgovişte, luna februarie 8 zile şi de la Adam până acum, la această scriere, cursul anilor, în anul 7158 <1650>.

† Io Matei voievod, din mila lui Dumnezeu, domn.

Io Mateiu voievod <m.p.>

Caproşu, Mioc, *Documente slavo-române*, p. 125-126; orig. la Institut Russkoi literaturî (Puskinskii Dom), Fond. otd. post. docum. î materiali, opis 26/ 36, nr. 9.

58 1650 (7158) februarie 8, Târgovişte

Cu mila lui Dumnezeu, Io Mateiu Basarab voievod şi domn a toată Ţara Rumânească dat-am domnia mea această poruncă a domni<i>i méle, sfintei şi dumnezeieştii mănăstiri a domniei méle ce să cheamă Străhaia, hramul Sfintei Troiţă şi părintelui igumenului Nicolaie şi tuturor călugărilor câţi lăcuiescu acolo, ca să fie sfintei mănăstiri ce s-au scris mai sus, moşie şi rumâni în Stângăceaoa din Faţă şi Stângăceaoa din Dos din judeţul Mehedinţilor, toată partea Predii vornic Cepleanu şi de moştenire şi de cumpărătoare, moşie aleasă şi hotărâtă şi împietrită cu 12 boiari hotarnici şi cu cinstitul dregătoriul domni<i>i méle, jupanu Dragomir marele dvornic, din câmp şi din pădure şi din apă şi cu vaduri de moară şi cu vii şi cu rumâni şi din şăderea satului şi de preste tot hotarul. Şi să se ştie în Stângăceaoa din Faţă stânjăni [...][1] şi în Stângăceaoa din Dos stânjeni 1500. Aşâjderea şi rumâni anume: Preda cu feciorii lui, Pârvul şi Barbul şi Ivan şi cu feciorii lor şi Neagoe cu feciorul său, Giurgiu şi cu feciorii lor şi Pârvul cu fii-său, Stan şi cu feciorii lor şi Ivan cu feciorii lui, Crăciun şi Drăghici şi cu feciorii lor şi Stoian cu fiiu-său şi cu feciorii lor şi Domachin Umeret cu fii-său, Stepan şi cu feciorii lor şi Preda cu fiiu-său, Pătru şi cu feciorii lor şi fraţii popei, anume Stoica şi Nicola şi Radul în Ţara Ungurească şi cu feciorii lor şi Opriţa cu fiiu-său, Dumitru şi cu feciorii lor [...][1], cu fiiu-său în locul lui Stan Capotă, rumânul Tisménii şi Giurgiu cu feciorii săi şi Barbul cu fiiu-său, Nicola şi cu feciorii lor şi Lupul Dumitru cu feciorii lui, Anghel şi Radul şi cu feciorii lor şi Radul Vitreţi cu feciorii săi şi Barbul în Ţara Ungurească cu feciorul lui, Matei şi cu feciorii lor şi Pârvul în Ţara Ungurească şi Radul cu feciorii lui şi[2] Danciul şi Mihăilă cu feciorii lor în Sărăcineşti pă Gilort şi Stoian feciorul lui Laţco şi cu feciorii lui în Drâncea şi Glăvan cu feciorul lui, Stoica şi cu feciorii lor şi Radul cu feciorii lui, Iovan şi Barbul şi cu feciorii lor şi Cârstea feciorul lui Stat[3] şi cu feciorii lui în Ţara Ungurească şi feciorii Oprei Voiculeţu, anume: Radul şi Ianăşi şi Barbul cu feciorii lor. Şi rumânii carii i-am cumpărat domnia mea de la Borungă, anume: Lupul cu

www.dacoromanica.ro

feciorii lui, anume: Nicola şi Dumitru şi Ivan cu feciorii lor şi Matei cu feciorii săi şi Domachin cu feciorii lui, Ianăşi şi Pătru cu feciorii lor în Ţara Ungurească [...][1].

Şi să să ştie hotarăle şi semnele moşiei, anume: din hotarul Bresniţăi pă dealul cu viile părăsişte, pe piscul din Streajă în piatră şi din piatră la vale în Cotul Olariului în piatra de lângă cale şi din piatră pă cale până în vadul Motrului pe unde au trecut jupânul Dragomir marele vornic; şi din vad în piatră în marginea poienii Fârlăului şi din sus de piatra Fârlăului la deal în Sadina Păducelului şi de acolo din Sadina Păducelului păste deal, unde s-au hotărât cu Ioneştii şi pă lângă hotarul Ioneştilor, până unde s-au hotărât cu Şuşiţa şi până în hotarul Stănceştilor şi din hotarul Stănceştilor până în piatra Străhăi<i>. Pentru că această mai sus-zisă moşie şi rumâni din Stângăceaoa din Faţă şi din Stângăceaoa din Dos au fost ale Predii vornic Cepleanu şi de moştenire şi de cumpărătoare de la Mihai spătar Coţofeanu şi de la fratele lui, Dumitraşco clucer Spineanu încă mai denainte vreme şi tot au fost pe legatura lui cu bună pace. Iar după aceea, când au fost acum în zilele domni<i>i méle, după moartea Predei clucer Cepleanu, iar feciorii lui Gherghe vornic din Sărăcineşti şi dimpreună cu toţi fraţii lui Dumitraşco păharnic şi Mihai spătar şi Paraschivu şi Preda şi cu surorile lor [...][1], ei au fost făcut aceste moşii şi cu rumâni, amândoao Stângăcélele, vânzătoare, şi cea de moştenire şi cea de cumpărătură. Deci fiind aproape lângă mănăstirea domniei méle din Străhaia, am făcut domnia mea tocmeală cu dânşii. [...][1]. Deci am cumpărat domnia mea toată partea lor şi de moştenire şi de cumpărătură şi cu toţi rumânii şi cu tot venitul şi dă preste tot hotarul, din hotar până în hotar, precum s-au scris mai sus în preţ drept 60.000 de aspri gata. Şi au vândut-o el cu[4] toţi[5] fraţii lui de bună voia lor fără de nici o silă, denainte a tot divanul domni<i>i méle şi cu zapis de la mâinile lor, de cumpărătoare, şi cu ştirea tuturor boiarilor dimprejurul locului, ca să fie domni<i>i méle moştenitoare şi ohabnică în veci. Iar după aceea, domnia mea am socotit şi o am dăruit la sfinta mănăstire<a> domni<i>i méle ce s-au zis mai sus, ca să fie sfintei mănăstiri de folos şi de întărire, şi călugărilor întru hrană, iar domni<i>i méle şi răposaţilor părinţilor domni<i>i méle şi moşilor şi strămoşilor domni<i>i méle vecinică pomenire.

Într-aceea, părintele igumenu Nicolae împreună cu tot săborul sfintei mănăstiri ce s-au zis mai sus din Străhaia, văzând cum că sânt acéste moşii din Stângăceaoa amestecate cu Nicola postelnic din Stângăceaoa şi cu megeiaşi<i> de acolo, au venit înaintea domni<i>i méle în marele divan şi înaintea tuturor dregătorilor domni<i>i méle mari şi mici, de au luat 12 boiari hotarnici pe răvaşe domneşti anume: din Poienari, Neagoe postelnic şi din Târgul Gilortului, Vladul postelnic şi din Birci, Udrea postelnicu şi din Roşiia, Barbul postelnicu şi din Bărceşti, Neagul paharnic şi din Târgul Jâiului, Rustea postelnicu şi din Braloştiţă, Drosul postelnic şi din Vâlcăneşti, Stănilă postelnic şi din Tălpăşăşti, Pătru postelnicu şi din Străhaia, Preda şi din Cernaia, Costandin păharnic, şi din Stănceşti, Balica postelnic. Şi hotarnic, omul domnesc, cinstitul dregătoriul

www.dacoromanica.ro

domni<i>i méle, jupânul Dragomir marele vornec, ca să caute şi să aleagă moşiia şi rumânii sfintei mănăstiri Strähäi<i>, amândoaă Stângăcélile, şi să o hotărască dă către Nicola postelnec şi dă către toţi oameni<i>, cum va fi mai cu dreptate şi cum vor afla cu sufletele lor.

Într-aceea, aceşti mai sus-zişi 12 boiari hotarnici împreună cu jupanul Dragomir vornicu, ei au umblat şi au tras moşiia tot cu funiia şi au ales sfintei mănăstiri Strähäii moşie în Stângăceaoa din Faţă stânjeni 1880 şi în Stângăceaoa din Dos stânjeni 1500, precum s-au scris mai sus. Şi rumâni sânt precum s-au zis mai sus. Şi au pus pietri şi semne din piatră în piatră precum am zis mai sus şi precum au aflat toţi cu sufletele lor. Şi am văzut domnia mea şi cartea boiarilor de hotărnicie pe semne şi pe hotară şi pă tocmeală, precum s-au mai scris mai sus.

Şi iar să fie sfintei şi dumnezeieştii mănăstiri a domni<i>i méle ce să chiamă Gura Motrului unde easte hramul Preacuvioasei Maicii noastre Paraschevii, şi părintelui egumenul Efrem şi tuturor călugărilor carii lăcuiescu într-acest lăcaşi, ca să fie sfintei mănăstiri ce s-au zis mai sus moşie în Gura Suşiţăi şi în Gura Motrului, însă moşie aleasă şi hotărâtă şi împietrită cu 12 boiari hotarnici şi cu cinstitul dregătoriul domni<i>i méle, Dragomir marele vornic, de către toţi megiiaşi<i> din Suşiţe, însă stânjeni 870 partea sfintei mănăstiri din Gura Suşiţăi, din câmp şi din pădure şi din apă şi din şădérea satului şi de preste tot hotarul. Şi să se ştie şi semnele moşiei din Gura Şuşiţii anume: din grindu de unde să împreună moşiia Buiceştilor cu moşiia Ioneştilor până la obârşiia Văi<i> Picului în jos p<r>in viia Arcăi şi până-n piatră la vale la drum la copaciu, din cale unde easte piatra şi preste drum la Jâi până-<n> Gura Vlădoaie<i> peste Jâiu de ceia parte, pe marginea Unghiului Zaieţului, pă din jos pe baltă pe unde au cursă Jâiul, până în Siliştea Spinişarului şi de pe unghiu pân baltă, până la coliba Lecăi. Aşâjderea să să ştie şi moşiia sfintei mănăstiri din Gura Motrului ce s-au hotărât de către Tânţăreni însă semnele, anume: din jos din Siliştea Tânţărenilor la stâlpul Codreşului din Jos de stâlpul Codreşului, la perişorul la Gura Motrului, din sus pă unde au umblat Motru mai denainte vreme pe matca bătrână şi pe matca în jos până la Grindul Ciupercăi unde easte piatra, şi de acolo din Grindul Ciupercăi în jos pe Balta Mustăţii şi de acolo în jos pe Balta Letinului şi până-n pădure în jos şi pe Balta Răcmanului în jos unde dă gura bălţii în Jâi, unde au fost dârsta lui Stan Pârţan.

Pentru că această mai sus-zisă moşie din Gura Şuşiţii şi din Gura Motrului au fost bătrână şi dreaptă moştenire a sfintii mănăstiri ce s-au zis mai sus din Gura Motrului încă mai denainte vreme, din zilele altor domni bătrâni de demult. Iar după aceea, când au fost acum în zilele domni<i>i méle, dacă m-au dăruit Domnul Dumnezeu şi cinstitul împărat cu domnia mea şi cu steagul să stăpânesc Ţara Rumânească, la scaunul moşului domni<i>i méle şi fiind igumenu şi nastavnic sfintei mănăstiri care s-au scris mai sus părintele igumenu Efrem, el văzând moşiia sfintei mănăstiri din Gura Şuşiţăi împresurată şi stăpânită de megeiaşii de acolo, pentru că au fost mestecată cu dânşii şi moşiia

www.dacoromanica.ro

din Gura Motrului abătută din apa Motrului, au venit înaintea domni<i>i méle în marele divan de au luat 12 boiari hotarnici pre răvaşă domneşti, anume: din Poianar, Neagoe şi din Târgul Gilortului, Vlăduţul postelnicul şi din Bercii, Udrea postelnic şi din Roşia, Barbul postelnec, şi din Bălăceşti, Neagul păharnic, şi din Târgul Jâiului, Rustea postelnic, şi din Braloştiţă, Drosul postelnic şi din Vâlcăneşti, Stănilă postelnic, şi din Tălpăşăşti, Pătru postelnic şi din Străhaia, Preda căpitanu şi din Cernaiia, Costandin postelnic şi din Stănceşti, Balica postelnic. Şi hotarnic cinstitul dregătoriul domniei méle, jupan Dragomir marele dvornic, ca să caute şi să hotărască moşiia sfintei mănăstiri din Gura Suşiţii şi din Gura Motrului, ca să o aleagă de către toţi oamenii pre unde au fost hotarăle bătrâne de demult şi precum vor afla ei cu sufletele lor mai cu dreptate.

Într-aceea, aceşti mai sus-zişi boiari hotarnici împreună cu cinstitul dregătoriul domni<i>i méle, jupânul Dragomir marele dvornic, ei au umblat şi au tras moşiia tot cu funiia. Deci au ales a sfintei mănăstiri moşiia din Gura Şuşiţăi de către megiiaşi stânjeni 870, şi au lipit iar lângă moşiia sfintei mănăstiri de către Ioneşti, moşie lângă moşie precum e légea moşiilor şi obiceiul ţării. Şi au pus aceşti boiari pietri şi semne precum s-au scris mai sus. Aşâjderea şi la Gura Motrului au ales şi au hotărât pe matca bătrână pe unde au umblat Motrul mai denainte vreme şi au pus boiarii hotarnici iar semne şi pietri, precum am zis mai sus şi precum au aflat ei cu sufletele lor. Şi am văzut domnia mea şi cartea acelor boiari de hotărnicie precum s-au zis mai sus.

Drept aceea, am dat şi domnia mea sfintei şi dumnezeieştii mănăstiri a domni<i>i méle din Străhaia şi sfintei mănăstiri a domni<i>i méle din Gura Motrului şi părinţilor igumenilor şi tuturor călugărilor câţi petrec acolo ca să le fie acéste mai sus-scrise moşii şi rumâni moştenitoare şi ohabnice şi de întărire, pe hotar şi pe semne precum s-au pus de acei 12 boiari, precum s-au scris mai sus, călugărilor întru trebuinţă şi întru hrană, iar domni<i>i méle şi părinţilor domni<i>i méle vécinică pomenire. Şi după aceea de niminea să fie neclintit în veci.

Şi am întărit cartea aceasta cu tot sfatul şi credincioşii boiarii domni<i>i méle: jupan Ghiorma vel ban al Craiovii i jupan Dragomir vel dvornic i jupan Radu первїи словоположник[6] i pan Stroe vel vistiiari i pan Dicul vel spatar i pan Barbul vel stolnic i jupan Radu Mihalcea vel comis i jupan Drăguşin vel paharnic şi jupan Costandin Cantacuzino vel postelnic. Şi ispravnic вѣрню веренїѧ печѣтом нашем8[7] jupan Radu pervïi slovopoloınik.

Şi am scris eu, Stoica logofăt Serbanovici[8] în scaunul cetăţii Târgoviştii, luna fevruarie 8 zile и ѡт Адама до нинѣ до сего[8] 7158 <1650>.

Io Mateiu voievod.

DANIC, Ms. 252, f. 60–63 (nr. 63).

Copie rom.

Alte copii ibid.: mss. 253, f. 23–25v: 716, f. 1148v –1154; *Doc. ist.*, CMLXVII/ 18.

www.dacoromanica.ro

Menţ., Erbiceanu, *Monastirile româneşti*, p. 285; Vlădăianu, *Boierii din Cernaia*, p. 62.

---

[1] Loc alb în text.

[2] ши tăiat.

[3] Стат, în ms. 716 „Stete".

[4] к8 repetat.

[5] к8 тоци, scris deasupra rândului.

[6] „Aşezătorul de cuvinte".

[7] „Credincios păstrătorul peceţii noastre".

[8] сего.

59 1650 (7158) februarie 8

† Милостїею Божїею, Їѡ Матею Басараба воевода и господинъ въсои ѯемле 8гґровлахїиское. Дават господство ми сїе повелѣнїе господства ми ѡвом сфеценик, по име попа Шербан и със братїе его, Манѣ и Нѣгое, съновн попев Станчилов ѡт Бърв8лец8 и със съновн иχ, елицеже Богъ даровах, ґакоже да ест иχ ѡчинъ 8 село 8 Бърв8лец8 иже бив ѡт наи прѣжде врѣм ѯа покоупенїе попев Станчюлов ѡт на ж8паница Рада и ѡт на м8жа еи, Драгомир ѡт Фїїани, ѯа ґаχ, ѡбаче една дѣлнице что се ѯовет дѣлница Макрев ѡт егда бист лѣтом ґѯрке. И бист тогда свед їтелю мегиґаш ѡт ѡколно мѣсто: ѡт Цица, Манѣ и Мъинѣ и Стан и ѡт Фїїани, Мик8л и Кръстѣ и ѡт К8к8тѣни, Марин и Пътрашко и ѡт Петрари, попа Пътр8 и попа Радул и Строе. И видѣх господство ми и ѯапис8л ж8паницев Радеи и а м8жа еи, Драгомир, по сїе више реченїе дѣлници и със секът8риле еи и ѡт шом8 и ѡт полю, колико дръжит дѣлница Макрев више пис.

<И> пак пок8пил попа Шербан и братїе его, Манѣ и Нѣгое, съновн попев Станчюлов ѡчинъ 8 Бърв8лец8 ѡт на Параскива, сънъ Владов Въкарѣχ ѡт Бърв8лец, въсаχ дел его ѡт по въс хотаром, варе елика се χтит иѯбрат, ѯа ґарн аспри готови. И видѣх господство ми и ѯапис ѯа проданїе ѡт р8ка Параскивеи на р8ка попев Шербанов и а брат его, Манев и Нѣгое, със мноѕи свед їтеле, по име: ѡт Бърв8лец, Лепъдат Рошка и Г8цилъ и Лепъдат Скитъ8 и Коман, сънъ Нѣг8 чемпоиторюл и ѡт Пїетрари, Радул, сънъ Кръстев Бърканов и пак ѡт Бърв8лец, Бъилъ и Дїик8л граматик и [...Ма][1]нѣ, сънъ Драготъ и Пъд8ре и Корнѣ и Шерв8 и ѡт Цѣменеле, Кръстѣ.

Сего радїї дадоχ съм господство ми попев Шербанов и брат его, Манѣ и Нѣгоев, съновн попев Станчюлов, ґакоже да ест иχ сїе, више реченїе, ѡчинъ

www.dacoromanica.ro

дѣдїно и въ ѡхаб, сыновом и вн8ком и прѣвн8четом и не ѡт когождо непоколѣбим пориꙁмо господства ми.

Сеже 8бо и сведителе [поставихом][1] господство ми: ж8пан Гїѡрма вел бан Кралевскїи и ж8пан Драгомир вел дворник и ж8пан Радѵл вел логофет и [ж8пан][1] Строе вел вистїер [...][1].

Писах аꙁ, Соаре логофет, мѣсеца февр8арїе и҃, и сот Адама до ныиѣ въ лѣт ҂ꙁрни.

Їѡ Матею вѡевѡда, милостїею Божїею, господинъ.

Їѡ Матею воевода <m.p.>

† Din mila lui Dumnezeu, Io Matei Basarab voievod şi domn a toată Ţara Ungrovlahiei. Dă domnia mea mea această poruncă a domniei mele acestui preot, anume popa Şerban şi cu fraţii lui, Manea şi Neagoe, fiii popei Stanciul, din Bărbuleţu şi cu fiii lor, câţi le-a dăruit Dumnezeu, ca să le fie ocină în sat la Bărbuleţu, care a fost de mai înainte vreme de cumpărătură a popei Stanciul de la jupaniţa Rada şi de la bărbatul ei, Dragomir din Fiiani, pentru 1600 <aspri>, însă o delniţă, care se numeşte delniţa lui Macre, când a fost anul 7125. Şi au fost atunci martori megiaşi din jurul locului: din Ţâţa, Manea şi Mâinea şi Stan şi din Fiiani, Micul şi Cârstea şi din Cucuteni, Marin şi Pătraşco şi din Petrari, popa Pătru şi popa Radul şi Stroe. Şi am văzut domnia mea şi zapisul jupaniţei Rada şi al bărbatului ei, Dragomir, pe această mai sus-spusă delniţă şi cu secăturile ei şi din pădure şi din câmp, cât ţine delniţa lui Macre mai sus-scris.

<Şi> iar a cumpărat popa Şerban şi fraţii lui, Manea şi Neagoe, fiii popii Stanciul, ocină la Bărbuleţ de la Paraschiva, fiul lui Vlad Văcarea din Bărbuleţ, toată partea lui de peste tot hotarul, oricât se va alege, pentru 1150 aspri gata. Şi am văzut domnia mea şi zapisul de vânzare de la mâna lui Paraschiva la mâna popei Şerban şi a fraţilor lui, Manea şi Neagoe, cu mulţi martori anume: din Bărbuleţ, Lepădat Roşca şi Guţilă şi Lepădat Schitău şi Coman, fiul lui Neagu Cimpoitoriul şi din Pietrari: Radul, fiul lui Cârstea al lui Bărcan şi iarăşi din Bărbuleţ, Băilă şi Diicul gramatic şi [...Ma][1]nea, fiul lui Dragotă şi Pădure şi Cornea şi Şerbu şi din Geamenele, Cârstea.

De aceea, am dat domnia mea popei Şerban şi fraţilor lui, Manea şi Neagoe, fiii popei Stanciul, ca să le fie această ocină, mai sus-zisă, dedină şi de ohabă, fiilor şi nepoţilor şi strănepoţilor şi de nimeni neclintit, după porunca domniei mele.

Iată dar şi martori [am pus][1] domnia mea: jupan Ghiorma mare ban al Craiovei şi jupan Dragomir mare vornic şi jupan Radul mare logofăt şi [jupan][1] Stroe mare vistier [şi jupan Diicul mare spătar][2].

Şi am scris eu, Soare logofăt, luna februarie 8 şi de la Adam până acum în anul 7158 <1650>.

Io Matei voievod, din mila lui Dumnezeu, domn.

Io Mateiu voievod <m.p.>

www.dacoromanica.ro

DAMB, Col. Documente, XVI/16.
Orig. slav, hârtie (28 x 42), pecete timbrată, stricată.
Cu o trad. la Muz. judeţean Dâmboviţa, Târgovişte, nr. 4/ 4248.

EDIŢII: Trad.: Potra, *Tezaurul*, p. 263–264, cu data 1650, febr. 10.

[1] Loc rupt în orig.

[2] Loc rupt în orig., completat după Potra, *Tezaur*, p. 264.

60 1650 (7158) februarie 9

† Adecă eu, Catalena, fata Stoicăi[1] Colţul ot Budeşteni, făcut-am zapi<su>l meu, ca să fie de bună credenţă la mâna Stanciului logofăt, cumu să să ştie că e-mu vândutu toată moşie me de zestre preste tot den Budeşteni, den toată moşie tătâne-meu, Stoică Colţu a patra parte[2], cât este ocena budeştenescă şi den Dobroieşti[3] de Jos, delneţă douo şi[4] jumătate şi[4] den Crângureni câtă să va afla şi[4] n-a mai rămas nica nevândută.

Şi amu vândutu de a me bunăvoie, fără neci <o> sâlă şi[4] dereptu bani gata 9 600. Şi[4] amu vândutu cu ştere tuturo<r> părtaşilor de moşie. Şi mărturie: Vasilie ot Budeşteni, popa Branu i Stanu răchierul i Toma.

Şi[4] amu scrisu eu, Opre logofăt. Pis fevruarie 9 dni, vă leat 7158 <1650>.

DANIC, M-rea Cotroceni, V/ 16.
Orig. rom., hârtie (33 x 20).
Copie ibid.: ms. 690, f. 75.

[1] Стоикъе.

[2] порте.

[3] Доброеще.

[4] ше.

61 1650 (7158) februarie 9

† Adecă eu, Vasilie de la Seséni, ficior Radului Duşoiei, scris-am şi mărturisescu[1] cu acestu zapis al meu[2], ca să fie de mare credinţă la mâna[3] părintelui Nictarie de la mănăstirea de la Bradu, cum să să ştie că i-am vândut[4] o cevirte de loc, vad de moară de a me bunevoie şi cu ştirea toturor fraţilor[5], dereptu banii gata 600.

www.dacoromanica.ro

Şi iar i-am vândut[6] 10 stinjini de moşie la chimpu den cap până-n cap, dereptu banii 700 să fie la svinta[7] mănăstire moşie stetetoare de vac.

Şi chindu o am vendut eu această moşie, fost-au mulţi fraţi dempreajur locului den Stenuleşti, anume: Păneete i Todorachi ot tam[8] i Manea, ficior lui Staico ot tam[8] i Neagul logofăt i Sar<u> croitor i egumen ot mănăstirea Banului.

Şi eu, Vasili, păntru credinţa mi-am pus şi degetul păcete.

Pis fevruarie 9 dni, vă leat 7158 <1650>.

Eu Vasilie.

DANIC, M-rea Bradu, Hanu Greci şi Codreni, XVIII/24.

Orig. rom., hârtie (32 x 23).

---

[1] мертврисескв.

[2] мѣв.

[3] мвна.

[4] ввнтвт.

[5] фрацилор.

[6] ввндвт.

[7] свинте.

[8] отам.

62 1650 (7158) februarie 9

† Милостїею Божїею, Їѡ Матеи Басараба воевода и господинь.Дават господство ми сїи повелѧнїи господства ми acestor oameni, anume: Opriian şi Radul, ca să fie volnici cu această carte a domniei méle [...], de să apuce pre popa Leontie i pre Vladul i pre Mircioaie i pre Drăgan şi pre Anghel cu mare strânsoare să plătească ughi 16, care bani au fost chezaş Opriian, şi pre Radul, pre ei, pentru aceşti oameni ce scriu mai sus despre Ghiura cluicer, până la Sân.a Măriia Mare. Şi zioa le-au trecut şi banii n-au plătit, ce au fugit, iar pre Opriian şi pre Radul i-au apucat de le-au plătit toată datoriia lor, ce au fost şi au dat şi vin, védre 100, pentru dobânda banilor.

Drept aceea, să fie volnic sluga domni<i>i méle ce scrie mai sus de să-i apuce cu strânsoare, să plătească toţi bani<i> şi toată cheltuiale ce au cheltuit, că aşa este învăţătura domni<i> méle. Iar cui vă pârea strâmb să vie de faţă la divan. И сам реч господства ми. Пис мѣсеца февроуарїе ѳ дни, лѣт ,ѕрни.

www.dacoromanica.ro

EDIŢII: Text, Ghibănescu, *Surete*, VI, p. 58–59; fragment, Al. Ştefulescu, *Gorjul ist. şi pitoresc*, p. LXIII–LXIV.

63 1650 (7158) februarie 10, Târgovişte

† Милостїею Божїю, Їѡ Матеи Басараба воевода и господинъ въсои ꙁемли Оуггрровлахїискомꙋ. Дават господство ми сїи повелѧнїи господства ми свѣтомꙋ и божественномꙋ монастир господства ми глаголемаѧ Арнꙋта, идеже естъ храм свѣти архангел Михаила и ѡтъцꙋ егꙋменꙋ Висарїѡн[1] и всѧм иноком, елици сꙋт тамо прѣбиватели, ꙗкоже да ест свѣтомꙋ монастир вышше пис село Чилѣюл ѡт сꙋдство Рѡманаци, али половино ꙁа село и съ вси вечини ѡт полю и ѡт шꙋмꙋ и ѡт вода и ѡт седалища селов и ѡт преꙁ въс хотар, варе елико иꙁберит сѧ, понеже сїа вышше реченаѧ половино ꙁа село ѡт Чилѣю и съ вечини выла ест ꙁа дѣдїно свѣтомꙋ и божественномꙋ монастир глаголемаѧ Бꙋтоюл, идѣже ест храм Прѣѡбраженїа Господа Бога и Спаса нашего Їсꙋса Христа, еще ѡт наи прежде времѧ. И въс дръжал ест съ добро мирно.

А потом, къда ест был нынѧ въ дънь господства ми, бывающе съи село Чилѣюл, еже есть вышше пис, далико ѡт сїѧ свѣтаа монастир Бꙋтоюл и преꙁ рꙋка и не имꙋще ѡт нье, ни едїнъ полѕю, любо колико ест цѧн ꙁа едїнъ пѧнеꙁ. Таже, ѡтъца егꙋмена попа Гаврїила и със въс собор ѡт свѣта монастир Бꙋтоюл, видѣще како не имает ѡт къ того село ни една стежанїе и ни едїнъ полѕꙋ, прїидоша пред господства ми ꙋ великїи диван и кꙋпно съ ѡтъца егꙋмена Висарїѡна ѡт свѣтаѧ монастира Арнꙋта, тере оустроил сѣ ѡбе две и сътворил ест промененїе, аще дал ест егꙋмена Гаврїила и със въс собор половино ꙁа село ѡт на Чилѣю и със вечини, вса част монастирев Бꙋточл, ꙗкоже да имат быти свѣтомꙋ монастирев Арнꙋтеи и съ въс ходокꙋл ѡт по въс хотар, елико иꙁберит сѧ, а ѡтъца егꙋмена Висарїѡна и със въс соборꙋл, ѡны ещи ест дал свѣтомꙋ монастирев Бꙋтоюлов село Флоръю[2] и Гръдїщѣ ѡт сꙋдство Телеорман със въс хотарꙋл, ѡт хотар до хотар и съ въс ходок, варе елико иꙁберит сѧ, да бꙋдет ѡчинъ радї ѡчинъ, почто радї есть сїꙗ ѡчинъ наи ближнѣиша ѡт монастир Бꙋтоюл[3]. А почто радї не быст вечини над сїа ѡчинъ ѡт Флоръю и ѡт Гръдїще, ѡни давал ест монастирев Бꙋтоюлов пѧнеѕи готови ҂л҃ ꙋ рꙋка егꙋмена Гаврїила, ꙗко да имат кꙋпити със них гаваѡнити и винограді или инни дѣдине, что ест волѣ имь понеже сице ꙋстроил сѧ и променил ѡт нихном доброволѣ без ни єдна силост и съ волѣ ктитором и ѡт пред чистннѣишом ѡтъцꙋ нашемꙋ, господинꙋ Стефан митрополита ꙁемли нашемꙋ и ѡт пред ѡтъцꙋ нашемꙋ кꙋр Игнатїю епископ Рьмническом и ѡт пред ѡтъцꙋ нашемꙋ кир. Серапфиѡн епископ Бꙋꙁъвскомꙋ и ѡт пред всѣм болѣром господства ми великїи и малїи, како видѣх господство ми и ꙁаписꙋл егꙋмена Гаврїилов ѡт монастир Бꙋтоюл и а въс

www.dacoromanica.ro

собор монастирев и а ктиторев монастирев, на име: ѡт Бънещи, Лека дворник и със брат его, Оудрѣ дворник и със всѣ порꙋденїа им и съ многи болѧр сведители, на рꙋка ѡтъцꙋ егꙋмена Висарїѡна ѡт монастир Арнꙋта над ꙋстроенїа и над промененїа, ꙗже ест выше писано.

Сего радї дадох и господство ми свѣтомꙋ и божественном монастир господства ми глаголемаѧ Арнꙋта ꙗкоже да ест еѧ сїѧ вышше реченаѧ половино за село ѡт Чилѣю и съ вечини и съ въс ходок, вса част монастирев Бꙋтоюлов, ѡчинъ дѣдино и въ ѡхаб и въ оукрѣпленїе, а черноризцем въ пище и въ ѡстраба, а господства ми и родителем господства ми бѣчнное въспоминанїе. И не ѡт кого непоколѣбимом по реченїе господства ми.

Се оубо и сведїтелии положих господство ми: жꙋпан Гїѡрма вел бан Кралевскомꙋ и жꙋпан Драгомир вел дворник и жꙋпан Радул вел логофет и жꙋпан Строе вел вистїꙗр и жꙋпан Дїикꙋл великїи спатар и жꙋпан Барбꙋл вел столник и жꙋпан Радул вел комис и жꙋпан Дръгꙋшин вел пехарник и жꙋпан Костандин вел постелник. И исправник, жꙋпан Радул вел логофет.

И написах аз, Стоика логофет Шербанович, ꙋ град Тръговищскомꙋ, мѣсеца феврꙋарїе ї҃ дьны и ѡт Адама до нынѧ въ ҂зрни, лѣтам Господинѣ 1650[4].

† Їѡ Матею вѡевѡда, милостїею Божїю, господинъ.

Їѡ Матею воеводъ <m.p.>

† Din mila lui Dumnezeu, Io Matei Basarab voievod şi domn a toată Ţara Ungrovlahiei. Dă domnia mea această poruncă a domniei mele sfintei şi dumnezeieştii mănăstiri a domniei mele numită Arnota, unde este hramul sfântului Arhanghel Mihail şi părintelui egumen Visarion[1] şi tuturor călugărilor, câţi sunt trăitori acolo, ca să-i fie sfintei mănăstiri mai sus-scrise satul Cileaiul din judeţul Romanaţi, însă jumătate de sat şi cu toti vecinii, din câmp şi din pădure şi din vatra satului şi de peste tot hotarul, oricât se va alege, pentru că această mai sus-zisă jumătate de sat din Cileaiu şi cu vecinii a fost de moştenire sfintei şi dumnezeieştii mănăstiri numită Butoiul, unde este hramul Schimbarea la Faţă a Domnului Dumnezeului şi Mântuitorului nostru Iisus Hristos, încă de mai înainte vreme. Şi a tot stăpânit cu bună pace.

Iar după aceea, când a fost acum în zilele domniei mele, acest sat Cileaiul, care este mai sus-scris, fiind departe de această sfântă mănăstire Butoiul şi peste mână şi neavând de la ea nici un folos, nici cât este preţ de un ban. Astfel, părintele egumen popa Gavriil şi cu tot soborul de la sfânta mănăstire Butoiul, văzând că de la acel sat nu are nici o agoniseală şi nici un folos, au venit înaintea domniei mele la marele divan şi împreună cu părintele egumen Visarion de la sfânta mănăstire Arnota de s-au întocmit amândoi şi au făcut schimb, de a dat egumenul Gavriil şi cu tot soborul jumătate de sat din Cileaiu şi cu vecinii, toată partea mănăstirii Butoiul, ca să-i fie sfintei mănăstiri Arnotei şi cu tot venitul de peste tot hotarul, cât să va alege, iar părintele egumen Visarion şi cu tot soborul, ei încă au dat sfintei

www.dacoromanica.ro

mănăstiri Butoiul satul Florăiu[2] şi Grădiştea din judeţul Teleorman cu tot hotarul, din hotar în hotar şi cu tot venitul, oricât se va alege, ca să fie ocină pentru ocină, pentru că această ocină este mai apropiată de mănăstirea Butoiul[3]. Iar pentru că n-au fost vecini pe această ocină de la Florăiu şi de la Grădişte, ei au dat mănăstirii Butoiul 30 000 bani gata la mâna egumenului Gavriil, ca să cumpere cu ei ţigani şi vii sau alte dedine, ce este voia lor, pentru că astfel s-au întocmit şi au schimbat de a lor bunăvoie fără nici o silă şi cu voia ctitorilor şi dinaintea prea cinstitului părinte al nostru, domnul Ştefan mitropolitul ţării noastre şi dinaintea părintelui nostru chir Igmatie episcop de Râmnic şi dinaintea părintelui nostru chir Serafion episcop de Buzău şi dinaintea tuturor boierilor domniei mele mari şi mici, cum am văzut domnia mea şi zapisul egumenului Gavriil de la mănăstirea Butoiul şi cu tot soborul mănăstirii şi al ctitorilor mănăstirii, anume: din Băneşti, Leca vornic şi cu fratele lui, Udrea vornic şi cu tot neamul lor şi cu mulţi boieri martori, la mâna părintelui egumen Visarion de la mănăstirea Arnota pentru întocmirea şi pentru schimbul care este mai sus-scris.

De aceea am dat şi domnia mea sfintei şi dumnezeieştii mănăstiri a domniei mele numită Arnota ca să-i fie această mai sus-zisă jumătate de sat de la Cileaiu şi cu vecinii şi cu tot venitul, toată partea mănăstirii Butoiul, ocină dedină şi de ohabă şi de întărire, iar călugărilor de hrană şi de trebuinţă, iar domniei mele şi părinţilor domniei mele veşnică pomenire. Şi de nimeni neclintit, după spusa domniei mele.

Iată dar şi martori am pus domnia mea: jupan Ghiorma mare ban al Craiovei şi jupan Dragomir mare vornic şi jupan Radul mare logofăt şi jupan Stroe mare vistier şi jupan Diicul mare spătar şi jupan Barbul mare stolnic şi jupan Radul mare comis şi jupan Drăguşin mare paharnic şi jupan Costandin mare postelnic. Şi ispravnic, jupan Radul mare logofăt.

Şi am scris eu, Stoica logofăt Şerbanovici, în cetatea Târgovişte, luna februarie 10 zile şi de la Adam până acum în anul 7158, anul domnului 1650[4].

† Io Matei voievod, din mila lui Dumnezeu, domn.

Io Mateiu voievod <m.p.>

DANIC, M-rea Arnota, XIV/ 1.

Orig. slav, perg. (51 x 48), pecete aplicată.

Cu o trad. rom. din 1849; alte trad.; ibid.: Doc. ist., CMXIII/ 168; Doc. ist., CMXIV/ 222; ms. 195, f. 122v–123; DJAN Dolj, ms. 1, f. 162v–163v; DJAN Vâlcea, ms. 149, f. 181–182.

Rez., *Tezaur vâlcean*, p. 176, nr. 486; Cristescu, *M-rea Arnota*, p. 82; menţ.: *ibidem*, p. 59.

---

[1] васнрїѡн.

[2] Флоръннн.

[3] Бȣтȣнлȣ.

[4] Aşa în orig.

www.dacoromanica.ro

64 1650 (7158) februarie 13

† Adecă eu, Despa, fămiia lui Panait grecul ot Ţigăneşti, împreună cu feciorii miei, Ivaşco şi Mihalcea, scriem acest al nostru zapis, ca să fie de bună credinţă la mâna logofătului Neculii ot Ţigăneşti, să să ştie că i-am vândut toată partea noastră de moşie din Ţigăneşti, care am avut şi noi de cumpărătoare în silişte, de la popa Dumitru şi siliştea de la popa Ganea şi de la Oprea Budişteanul şi cu 2 locuri: 1 loc la Măglan în câmpul de jos, alt loc în câmpul de sus, în capul cânipiştilor şi 2 locuri de la popa Ivul, un loc la Lacul Sârbi, alt loc alăturea cu drumul, în jos şi un loc de la crucea den drum până-n râu, şi alt loc în Valea Baniei de la Gagoră, alt loc la nucul popii de la mătuşa Ioana, alt loc în ogrăzile de la Cârligeşti. Şi iar i-am vândut 2 locuri în ocina Priboienilor, în Gura Sămăiliei, care locuri le-am cumpărat şi noi, un loc de la Stroe ot Priboieni, alt loc de la Şobâlcă, iar de acolea.

Aceste silişti şi locuri ce scriu mai sus le-am vândut toate derept bani 3 000 gata. Şi le-am vândut noi de a noastră bunăvoie, fără de nici o silă şi am luat aceşti bani toţi gata în mâinele noastre, ca să-i fie moşie cu pace în veci. Iar de să va rădica cinevaş cu vreo pâră pentru aceste moşii, să avem a purta noi pâra şi gâlceava, că o am vândut moşie stătătoare[1].

Şi când am vândut această moşie, fost-au mărturie: Mihaiu neguţătorul şi Andronie ot Găieşti şi Alexe Proca ot Piteşti şi Baldovin, feciorul popei Dumitru ot Ţigăneşti şi alţi carele vor pune iscăliturile mai jos.

Şi pentru credinţa, ne-am pus şi degetele în loc de peceţi. Aceasta mărturisim cu zapisul nostru.

Scris de Tănasie logofăt ot Piteşti, fevruarie 13 dni, leat 7158 <1650>.

Eu Despa cu feciorii miei, Ivaşco şi Mihalcea. Eu Andronie ot Găieşti martori. Eu Alexe Proca ot Piteşti martor. Eu Mihaiu cupeţ martor. Eu Baldovin, sân popa Dumitru ot Ţigăneşti, martor.

DANIC, M-rea Nămăieşti, II/ 18.

Copie rom.

[1] стъстьтоаре.

65 1650 (7158) februarie 15

† Iermonah Melhisedec, egumen ot sveata manastiri Dălgopol, hram Uspenii Bogorodiţe, dempreună cu[1] tot soborul sfentei mănăstiri, scriem şi mărturisim[2] cu acesta al nostru zapis, ca să hie de mare credenţă la mâna lui Mareş logofăt, cum să

www.dacoromanica.ro

se ştie că am făcut schimbu de i-am dat noi de la sfânta mănăstire o ţigancă, anume Drăgana, care ţigancă o am luat şi noi de schimb de la doamna Ilina a măriei sale, domnu nostru Io Matei Băsărab voivod, pentru altă ţigancă a noastră, anume Anca ţiganca, fata Stoicăi zlătarul. Iar Mareşul logofăt datu-ne-au schimb pentru Drăgana ţiganca altă ţigancă, anume Danca, care ţigancă au fost lu Mareş logofăt de zéstre de la pan Costanden vel postelnic. Şi am schimbatu de bunăvoie noastră, ca să hie lui Mareşu logofăt această ţigancă Drăgana de moşâie.

Şi mărturie, tot soborul sfintei mănăstiri. Şi pentru credenţa, iscălit-am cu mâinile noastre şi am pus şi pecétea sfentei mănăstiri.

Ispisah az, Tudor logofăt. Pis measeţa fevruarie dni 15, vă leat 7158 <1650>.

† Μελχισεδεκ ηγουμενος[3]

† Επισχοπος Ιερουθεος[4]

Iosaf iermonah

Dionisie ieromonah eclisiarhul

Stoica logofăt mărtur[5].

DANIC, M-rea Câmpulung, LX/ 26.

Orig. rom., hârtie (30 x 20), pecete a mănăstirii Câmpulung aplicată în tuş, reprezentând Adormirea Maicii Domnului.

EDIŢII: Text, Andreescu, *Doc. privitoare la Mareş Băjescu*, p. 699-700; rez., Idem, *M-rea Cornet*, p. 675.

---

[1] кѳ.

[2] мъртврисем.

[3] „Melhisedec egumen".

[4] „Ierotei episcop".

[5] Semnături autografe.

66 1650 (7158) februarie 15

† Adecă, eu Tărchilă, nepotul lu Tărchilă den Scurteşte, scriiu şi mărturisescu cu acesta al nostru zapis, să hie de mare credinţă la mâna jupan Moisi spatar, cum să se ştie că i-am vândut doaozeci de stânjăni de ocină în sat în Scurteşti pre hotarul de sus, den partea Racului, derept 1000 de bani gata, în câmpu şi în apă.

Şi am vândut de a mea bunăvoie, fără de nici o silă şi cu ştirea tuturor megiiaşilor den sus şi den jos şi demprejurul locului, ca să-i hie dumnealui moşie stătătoare în vecie. Şi cându se-au făcut acest zapis fost-au mulţi boiari şi megiiaş mărturie, anume: ot Coieteşti, Neagoe snă Bratul i ot Scurteşti, Ionaşco snă Diacul i

www.dacoromanica.ro

Nan peharnicel i Ionaşco ovréiul i Gurban i Stoica moldovean i ot Măteşti, Vlad părcălab. Şi[1] pentru credinţele, pus-au peceţile şi dégetele.

I napisah az, Balea logofăt ot Chiojdu. Pis measeţa fevruarie 15 zile, leat 7158 <1650>.

Tărchilă.

Eu popa Dumitru ot Scurteşti
†Ionaşco
†Curban
†Stoica moldoveanul
†Eu Vlad pârcălabul
†Bratul Coitescul
†Az Balea logofăt[2]

DANIC, Ep. Buzău, L/ 24.
Orig. rom., hârtie (34 x 20), două peceţi aplicate.
Copie ibid.: ms. 171, f. 366.

[1] ѡє.

[2] Semnături autografe.

67 1650 (7158) februarie 16

† Jupan Dragomir vel dvornic scris-am cartea nostră acestui om, po ime Stanciul ot Gărdişti ot sud Vâlcea, ca să hie de acum naintea în pace de cătră nepotu-său, Lupşe oţ Păroşii, pentru că au venit acestu sărac de om naintea nostră de au jăluit cum că i-au fost vândut încă mai denainti vreme nişte ocină din sat din Vitomirişti şi o au ţinut tot cu pace 5 ai. Iar cându easte acum el să scoală de zice cum să-i dea bani şi să-ş ţie acest om ocina. Într-acéea, noi i-am dat aceasta carte[1] a noastră, cum scrie mai sus, ca să fii în pace. Iar cui va părea strâmbu, să vii di faţă.

Aceasta am scris. Într-alt chip să nu fie preste cartea noastră.

Pis fevruarie 16 dni, leat 7158 <1650>.

Muz. Olteniei, Craiova, nr. 29 882.
Orig. rom., hârtie (30,5 x 21), pecete cu ceară roşie.

EDIŢII: Text, Bălaşa, *Documente*, p. 94–95, Chiper, *Materiale din arhive particulare*, p. 634 (nr. 12); Bălaşa, *Documente*, p. 94–95 şi 131.

[1] кѧртѣ.

www.dacoromanica.ro

68 1650 (7158) februarie 20

Stroe roşior şi fiul său, Stoica, vând nepotului Dragul iuzbaşa toată partea de ocină din Ţigăneşti. Stroe a mai avut vândută, din acelaşi hotar, partea lui din Muşcel, cumnatului său, Stoico, <cu 15 ughi>[1] şi mănăstirii Cârnul, în anul 7154, fără ştirea nepotului său, Dragul iuzbaşa, care a răscumpărat această parte cu <15 ughi>[1]ca să nu intre altul în acel hotar.

DANIC, Col. Cantacuzino, 6, f. 19 (nr. 8).

Rez.

---

[1] După Col. Hotărnicii, j. Buzău, nr. 34, f. 2 v

69 1650 (7158) februarie 22, Târgovişte

† Милостїею Божїею, Їѡ Матею Басараба воеводї и господинъ въсои ꙁемли ȣггрровлахїиское. Дават господство ми сїе повелѣнїи господства ми ѡвом человекȣ, на име Неделко, сынъ Їѡнов ѡт Бъръганȣл и със сынови си, елициже Богъ даст, ꙗкоже да ест ȣ мирно и свободно ꙁа вечинанїе, ѡн и сынови его ѡт къ Некȣла постелник ѡт Кокоръщи и ѡт къ сынови его и ѡт къ свака порȣденїа его, ѡт къ нихто бантованїе да не имат въ вѣкȣ, ꙁанеже ест того человѣкъ, Неделко, сынъ Їѡнов, ѡн ест бил вечинъ ꙁа дѣдїнно Некȣлев постелник Кокоръскȣл, ѡт село ѡт Бъръганȣл, ѡт сȣдство Ꙗломица, ещиже ѡт наю прѣжде врѣм. И въс бил вечинъ над раꙁлога его.

А потом къде ест нынѣ, въ дьни господства ми, а Неделко, сынъ Їѡн, ѡн ест падал със многа моленїе, кȣпно със мноѕи людї, на Некȣла постелник, ꙗкоже да га ѡставил ест по искȣпованїе. Въ том и Некȣла постелник, ако видѣл сице толика моленїе ѡт къ Неделко, ѡн ещеже ест смотрил Бога радї и радї дȣшȣ его и а родїтелїе его и радї помѣна и свободил ест по Неделко тере се скȣповал ꙁа вечинанїе ѡт къ него ꙁа о҃ жилти готови, ѡбаче тѣчїю глав его и сынови его, беꙁ бащом си, Їѡн, и беꙁ дѣдїнно. И скȣповал его ѡн ꙁа негов добро волю, беꙁ ни една силост.

И видѣхом господство ми и ꙁапис ѡт рȣка Некȣлев постелник ꙁа скȣпованїе на рȣка Неделков, със великое клетфо и със мноѕи добрї людї и сфещеници сведїтелїе, на име: ѡт Бълцаци, попа Ѡпрѣ и ѡт Бръгърещї, Гїергина и ѡт Кокоръщї, стар Стоꙗн и ѡт Кȣнещї, Неделко кожокарюл и стар Нѣмцȣл и попа ȣлѣ и мноѕи людї.

www.dacoromanica.ro

И поставит ест Некȣла постелник и клетфо по съмрът его: кого ѡт съроднїцї его или сынови его люби ѡт внȣцїи его се хокет покȣсит раздрат сїа помѣнȣ и скȣпȣванїе его а вечинити, по Неделко или по сынови его или по внȣцїи его, того человѣкъ да ест тръклет и анаѳїма ѡт тиї ѡтъци иже сȣт въ Никїи и да имат частїю със Юда и със Арїѧ на един место, амин.

Сего радї дадох съм и господство ми ѡвом человекъ Неделко, сынъ Їѡнов, ꙗкоже да ест един человекъ въ добро мирно ȣ ꙁемли господства ми радї вечинанїа, ѡн и сынови его въ вѣкȣ, како ест више пис; ѡт къ нихто ни една бантованїе да не имат и не ѡт когождо непоколѣбим поризмȣ господства ми.

Сеже ȣбо и сведїтелїи поставих господство ми: жȣпан Гїѡрма великїи бан Кралевскако и жȣпан Драгомир великїи двѡрник и жȣпан Радȣл великїи логофет и жȣпан Строе Фїера великїи вистїарю и жȣпан Дїикȣл великїи спатар и жȣпан Преда великїи ключер и жȣпан Барбȣл великїи столник [и] жȣпан Дръгȣшин великїи пехарник и жȣпан Радȣл Михалча великїи комис и жȣпан Костандин Кантакоꙁино великїи постелник. И исправник, жȣпан Радȣл великїи логофет.

Пис аꙁ, Дȣмитрȣ логофет Болдїчю, въ настолни градȣ Тръговище, мѣсеца феврȣарїе кв дьни и ѡт Адама даже дѡ нънѣ, въ сего писанїе, теченїа лѣтом, въ лѣт ꙁрни.

† Їѡ Матею вѡевѡда, милостїею Божїею, господинъ.

Їѡ Матею воевода <m.p.>

† Din mila lui Dumnezeu, Io Matei Basarab voievod şi domn a toată Ţara Ungrovlahiei. Dă domnia mea această poruncă a domniei mele acestui om, anume Nedelco, fiul lui Ion din Bărăganul şi cu fiii săi, câţi îi va da Dumnezeu, ca să fie în pace şi slobod de vecinie, el şi fiii lui de la Necula postelnic din Cocorăşti şi de la fiii lui şi de la toate rudele lui, de la nimeni să nu aibă tulburare în veac, pentru că acest om, fiul lui Ion, el a fost vecin de moştenire al lui Necula postelnic Cocorăscul, din sat din Bărăganul, din judeţul Ialomiţa, încă de mai înainte vreme. Şi a tot fost vecin pe seama lui.

Iar apoi când a fost acum, în zilele domniei mele, Nedelco, fiul lui Ion, el a căzut cu multă rugăminte, împreună cu mulţi oameni, la Necula postelnic, ca să-l lase de răscumpărare. Întru aceea şi Necula postelnic, dacă a văzut astfel atâta rugăminte de la Nedelco, el încă a socotit pentru Dumnezeu şi pentru sufletul lui şi al părinţilor lui şi pentru pomană şi l-a slobozit pe Nedelco de s-a răscumpărat de vecinie de la el cu 70 galbeni gata, însă numai capul lui şi fiii lui, fără tatăl său, Ion, şi fără dedină. Şi s-a răscumpărat el, de bunăvoia lui, fără nici o silă.

Şi am văzut domnia mea şi zapisul de răscumpărare de la mâna lui Necula postelnic la mâna lui Nedelco, cu mare blestem şi cu mulţi oameni buni şi preoţi martori, anume: din Bălţaţi, popa Oprea şi din Brăgăreşti, Ghierghina şi din Cocorăşti, Stoian cel bătrân şi din Cuneşti, Nedelco cojocariul şi Neamţul cel bătrân şi popa Ulea şi mulţi oameni.

www.dacoromanica.ro

Şi a pus Necula postelnic şi blestem după moartea lui: care din neamul lui sau fiii lui ori din nepoţii lui va îndrăzni să strice această pomană şi răscumpărare a vecinilor, pe Nedelco sau pe fiii lui sau pe nepoţii lui, acel om să fie blestemat şi anatema de către 318 părinţi care sunt la Nicheia şi să aibă parte cu Iuda şi cu Arie la un loc, amin.

De aceia, şi domnia mea am dat acestui om, Nedelco, fiul lui Ion, ca să fie un om în bună pace în ţara domniei mele pentru vecinie, el şi fiii lui în veac, cum este mai sus- scris, de la nimeni să nu aibă nici o tulburare şi de nimeni neclintit, după porunca domniei mele.

Iată dar şi martori am pus domnia mea: jupan Ghiorma mare ban al Craiovei şi jupan Dragomir mare vornic şi jupan Radul mare logofăt şi jupan Stroe Fiera mare vistier şi jupan Diicul mare spătar şi jupan Preda mare clucer şi jupan Barbul mare stolnic [şI] jupan Drăguşin mare paharnic şi jupan Radul Mihalcea mare comis şi jupan Costandin Cantacozino mare postelnic. Şi ispravnic, jupan Radul mare logofăt.

Am scris eu, Dumitru logofăt Boldiciu, în cetatea de scaun Târgovişte, luna februarie 22 zile şi de la Adam până acum, la această scriere cursul anilor, în anul 7158 <1650>.

† Io Matei voievod, din mila lui Dumnezeu, domn.

Io Mateiu voievod <m.p.>

Muz. de Ist. şi Artă. al Mun. Buc., nr.13 156.

Orig. slav, perg. (25 x 28), pecete aplicată, căzută.

70 1650 (7158) 25 februarie

† Eu, Manea, care şez la Stoieneşti, feciorul lu Neagu den Pădureţii de Sus, den judeţul Teleorman, scris-am acesta al mieu zapis să fie de mare credinţă la mâna jupan Stroe vel vistier, cum să se ştii că m-am sculat de am mersu la dumnealui, de m-am vândut să-i fiu dumnealui rumân cu feciorii miei, câţi avem şi câţi Dumnezeu ne va dăru<i>, derept bani gata 3200.

Şi m-am vândut de a mea bunăvoie, fără de nici o silă şi am luat aceşti bani toţ gata în mâinele méle, ca să-i fiu dumnealui rumân cu bună pace în véci. Şi păntru credinţa, mi-am pus dégetul în loc de pecéte. Aceasta mărturisescu cu zapisul mieu.

I ispisah az, Necula logofăt ot Ţigăneşti, measeţa fevruarie 25 dni, leat 7158 <1650>.

Eu, Manea cu feciorul[1] mieu, Ianachi[2].

www.dacoromanica.ro

DANIC, Doc. ist., XLIII/ 127.

Orig. rom., hârtie (29 x 20 cm).

---

[1] ϕєчȣрол.

[2] Semnătură autografă.

71 1650 (7158) februarie 27

Adecă noi, ceşti 12 boieri, anume: Stan iuzbaşa Matăsescul i Voia iuzbaşa şi Hranita judeţul ot Oraş i Frangulea ot tam i ot Frăţileşti, Tatul, i ot Sărăţeni, Crăciun i Mana ot Pupezeni i Stan ot tam i Iacov ot Berileşti i Stan Fărăgău ot Păpeni i Sin ot Mătăseşti i Radu ot Hurezi, cari am fost luaţi pre răvaşe domneşti de părintele igumenul Partenie de la sfinta mănăstire Vaideei care easte hramul Sventii Arhangheli Mihail i Gavril, şi de Hranite Blagodescul, cum să alegem 400 de stânjăni de ocină din Murgeni, care ocină o au fost vândut Leca Meiut, mări<i>i sale, domnul nostru creştin, Mateiu Basarab voievod şi o au dat sfintei mănăstiri Vaideei.

Deci, de vréme ce am văzut răvaşile mări<i>i sale domnului nostru şi cartea mări<i>i sale şi cu boiarinul mări<i>i sale, Mihaiu, ceauş de a[pr]ozi şi de postelnicei ispravnec, noi am mersu toţi, împreună cu părintele Partenie şi cu Hranite Blagodescul şi cu Leca Meiotă de o am funit şi o am ales şi o am hotărât şi am împietrit. Ales-am acei 400 de stânjăni de ocină dăspre ocina Murgenilor şi am alăturat-o lângă ocina Săratei, ocină lângă ocină, care au fost mai dinainte vreme a sfintei mănăstiri. Deci aşa am adevărat şi am ales cu ale noastre suflete, ca să fie sfintei mănăstiri de moşie în veci.

Deci, de acum înainte, să aibă bună pace părintele Partenie, igumenul ot sfânta mănăstire Vaideei, de către Hranite, de acum înainte nici o treabă să n-aibă Hranite cu părintele Partenie. Aşijderea, să aibă bună pace şi Hranite de părintele igumenul.

Aceasta am scris şi pentru credinţă, pusu-ne-am şi peceţile şi iscăliturile.

Şi am scris eu, Ion aprod. Scris fevruarie 27 dni, 7158 <1650>.

Enuşcul. † Mihaiu ceauş. Hranite logofăt. † Eu Radu ot Hurezi.

DANIC, Ms. 314, f. 154–154v.

Copie rom.

www.dacoromanica.ro

72 <martie 1650 – septembrie 1650>

† Scris-am iu, egumen Gligorie, <is>pravnicul pirintilui patrea<r>hului[1], cum au vândut[2] popa Drăgan [...] Mihalcea, împrăună[3] cu soru-sa, Stancea den Măru Pă<du>ret, pintru o vie. Şi au remas Stance de j<u>decate, iare viia e<i> să o[4] ţie popa Dragan, [îm]preună cu frate-său, M<i>halce, că easte a lor de moşie[5].

Iar aşa am adă<v>ărat drăpt judecată, iu, împreună cu mul<ţi> megiiaşi an<ume>: deiacunul <I>on şi Gligore de acolo şi Stan pâr<c>ălabul şi Preda şi Oprea snă Mere.

Aşa am adă<v>ărat noi, cu suflete<l>e noastre.

Aşa a<m> adăvărat.

Επεγραφα οἰκία χερὶ καὶ ᾤποιος καταποδι ἔλθη καὶ τὸ χαλᾴσι ἄς εἶναι ἀφορισμένος[6].

Eu Ion diiacul[7]

† Gligore[7]

Stan. Oprea. Preda.

DANIC, M-rea Zlătari, XVI/ 4.
Orig. rom., hârtie (29,5 x 21), rupt, lipit greşit pe un nou suport.
Datat după prezenţa în Ţara Românească a patriarhului Paisie al Ierusalimului şi al Palestinei.

---

[1] патрѣхалꙋи.
[2] Iniţial *avut*.
[3] ѣпъръꙋнсъ.
[4] ꙋ.
[5] мошее.
[6] "Am scris cu propria mână şi care a venit şi l-a distrus, să fie afurisit".
[7] диꙗкоꙋл, semnătură autografă.

73 1650 <7158> martie 1

† Милостїею Божїею, Їѡ Матею Басараба воеводъ и господинъ. Дават господство ми сїе повелѣнїе господства ми sloboziei Glodul a sfintei mănăstiri Govorii, ca să aibă a da domni<i>i méle de acum înainte, la vrémea haraciului împărătesc, bir domni<i>i méle pre 40 de nume. Pentru că mai denainte au fostu pe seama Simei vistiiarul şi a Cândescului 60 de nume, de le-au plătit până acum. Iar

www.dacoromanica.ro

acum m-am milostivit domnia mea de le-am iertat 20 de de nume, să aibă a da de acum numai pre patruzeci de nume, cum scrie mai sus.

Şi altfel să nu fie, după spusa domi<i>i méle.

Luna martie 1, leat 7158 <1650>.

Io Matei Basarab voievod, cu mila lui Dumnezeu, domn.

După publicaţie, Dinculescu, *Doc. privitoare la starea ţăranilor*, p. 219.

74 1650 (7158) martie 2, Târgovişte

† Милостїею Божїею, Їѡ Матею Басараба воєводъ и господинъ. Дават господство ми сїе повелѣнїе ми сл8г8[1] господства ми Stanciul logofăt din Budişténi ot sudstvo Muşcel i Padureţ, ca să fie în pace de acum nainte de către Vasilie de acolo şi de către fecerii lui Chirca i Ananiia i Vlaicul şi de către nepotu-său Stan, mai mult val să n-aibă pentru o pâră ce au avut de faţă în divan pentru moşiia den Dobroieştii de Sus den funea lu Dade. Pentru că aşa pârâia Ananiia, feciorul lu Vasilie, cum că au şi ei într-acea moşie, care moşie zicea că li o au fost dat o rudă a lor, anume: Vas<i>lie ungurul den Ţara Ungurească, carele au fost căpitan la crai şi au adus şi pre acel ungur de faţă naintea domni<i>i méle pentru acea moşie.

Într-acéea domnia mea am căutat şi am judecat pre derept şi pre lége dumnezeiască împreună cu toţi cistiţii dregătorii domni<i>i méle şi au rămas Vasilie cu feciorii lui şi nepotu-său, Vasilie ungurul, de lége şi de judecată, că nici au avut cărţi de moşie, nici au putut luoa lége 12 boiari să jure să spargă cărţili Stanciului logofăt, care cărţi au avut mai denainte vréme de la alţi domni bătrâni pre moşie ce are de zéstre de la soacră-sa, jupâneasa Anca. Apoi o au fost cumpărat Stanciul logofăt şi cu bani, tot den funea lu Dade de la Şerbu armaşul den Bogaţi, pentru care moşie au fost purtat Şerbu armaş şi pâră cu Stancia, fata Vladului[2] ot Bogaţi şi au fost purtat şi 6 boiari pre răvaşe domneşti, în care 6 boiari au fost şi Vasilie ot Budeşténi şi au dat moşia lu Şerbu armaşul, pentru căci că au fost a lui direaptă moşie.

Iar apoi Şerbu armaş o au fost vândut denaintea acelor 6 boiari slugii domni<i>i méle, Stanciului logofăt, cari boiari au fost şi judecători şi aldămăşari. Şi atunce nu se-au apucat Vasilie cu feciorii lui şi cu nepoţii lui ce scriu mai sus de moşie. Iar acum ei trăgea pâră la divan ca să o ia fără bani, în silă şi fără dreptate. Deci au rămas de lége şi de judecată den divan şi au rămas funea lu Dade toată, preste tot, pre seama Stanciului logofăt cu fraţii lui cu câtă au fost în cărţile lui de zéstre şi cu ce au cumpărat de la Şerbu armaş. Şi mai mult val să n-aibă în veac.

www.dacoromanica.ro

Инако да нѣст. И исправник сам реч господства ми.
Пис 8 Тръговици, мѣсееца мартие ѕ дни, лѣт зр҃ни <1650>.
† Їѡ Матею вшевѡда, милостїею Божїею, господинь.
Їѡ Матею воиевод <m. p.>

DANIC, M-rea Cotroceni, XVI/ 11.
Orig. rom., hârtie (31 x 21), pecete timbrată.
Copie ibid.: ms. 690, f. 104–104v.

[1] слоагъ.
[2] Post „Vladului", urmează „ui".

75 1650 (7158) martie 3

† Adecă eu, Dumitru, snă lu Petreşur roşiul ot Lipiia, scriiu şi mărturisescu cu acesta al mieu zapis, ca să fie de mare credenţă la mâna lu Moise spatar, cum să se ştie că i-am vândut de a mea bunăvoie ocină ot Pâr<s>coveni stânjăni 5 pre bani, gata 300. Şi aceasta ocină fostu-m-eu cumpărătoare şi mie de la frate-mieu, Voinea. Iar frăţini-mieu Voinei[1] fostu-i-au dat zéstre de la Albul Găjenul. Şi lungul aceşte<i> ocine merge den hotarul târgului Buzău până în hotarul Bădénilor şi pen crângul cu frasinii şi pen Călmăţuiu şi peste tot hotarul, den cap pânăn cap.

Şi am vândut eu, Dumitru, ce scrie mai sus, de a mea bunăvoie şi cu ştirea tuturor fraţilor de pe ocină. Şi la tocmeala noastră, fost-au oameni buni, anume: ot Răspopi, Radul snă Lingerouo şi uncheşul Radul ot Scurteşti şi Stoica Băşceanul. Şi pentru credenţa, pus-am şi degetele în loc de peceţi. Pis popa ot Târcov.

Pis measeţa, martie 3 dni, vă leat 7158 <1650>.

Popa Oancea. Dumitru snă Petrişur. Stoica. Radul snă Rouo. Radul ot Scurteşti.

DANIC, Ep. Buzău, LXXII/ 13.
Orig. rom., hârtie (23 x 20), două peceţi inelare aplicate.
Copie ibid.: ms. 173, f. 152v.

[1] Воинѣи.

www.dacoromanica.ro

† Adec<ă> noi, săténii ot Şotânga ot sudstvo Dâmboviţa, anume: Neagu i Oana i Radul i Rada Miclăuşoaie cu fiiu-mieu, Hrizan i Stanca lu Stan de Câine, împreună cu toţi fraţii noştri, scriem şi mărturisim cu acesta al nostru zapis, ca să fie de mare credinţă la cistita mâna mări<i>i sale, domnu nostru Io Matei Basarab voievod, ca să să ştie cum am avut ocină şotângească dencolo de apa despre Doiceşti, a noastră de moşie den descălecat, den câmpu, den apa, den pădure, den deal cu viile, den vaduri de moară, însă cum mérge ocina în lungu, den iazul morii până la moare. Şi tot au fost pre seama noastră cu bună pace.

Iar când au fost acum, noi de bogate lipse o am făcut această moşie vânzătoare. Deci ne-am sculat noi de a noastră bunăvoie, fără de nici o silă de cătră niménilea, de-am venit la domnu nostru şi am făcut tocmeală de o am vândut această ocină mări<i>i sale cu tot venitul, însă ocină fără de rumâni, stânjeni 236 i pol za ughi 41 i pol bani gata.

Deci, deaca o au cumpărat măria-sa, domnu nostru, au trimes pre cistit credincios boiarenul mări<i>i sale, jupan Radul vel agă, şi Jiupa vtorii dvornic acolo la moşie, de o au tras cu funea şi o au şi hotărât cu boiari, anume: Tanasie postelnic ot Bărbăteşti i frate-său, Stoichiţa postelnic i Leca vornic ot Băneşti i Cârstea logofăt ot Săténi, Pano postelnic ot Bărbăteşti i popa Chirfote clisiarh i Iordachi căpitan i Oana portar i Milea portar ot Brăneşti i Berivoe.

Deci o au ales de cătră Nan postelnic ot Doiceşti şi de cătră fiiu-său, Tuduru comis şi de cătră Dumitraşco postelnic cu fraţii lui den Văcăreşti şi de cătră baraţi, fiind şi ei de faţă. Şi o au împietrit şi au dat ocina domnească în mijloc, pre lângă funea lu Uréche, den jos. ŞI pre aceşti boiari, pre toţi ce scriu mai sus, i-au dat cu toate cumpărătorile lor den sus despre Priboiu. Şi au pus pietri cu voia lor, şi den sus şi den jos, ca să poată fi mări<i>i sale ocină cu bună pace, fără de nici o gâlciavă, pentru că ne-au dat toţi banii gata den divan. Şi mărturie toţi boiarii divanului, mari şi mici, cari îşi vor pune ei fieşcarele iscalele mai jos.

Şi pentru mai adevărată credinţă, ne-am pus şi noi dégetele mai jos. Pis Dumitru logofăt Boldiciu u gradu Târgovește, measeţa martie 3 dni i ot Adam do ninea, vă leat 7158 <1650>.

Neagu
Oana
Radul
Rada
Stanca
Radul vel logofăt

www.dacoromanica.ro

Stroe vel vistiar
Diicul vel spătar
Bunea vel slujer
Preda vel clucer Brâncoveanul
Necula vel pitar
Costandin postelnic
Radul vel aga
Dumitraşco stolnic Filipescul
† Nicoară vel portar
Drăghici spatar
Udrişte Năsturel vtori logofăt
Radul vel căpitan
† Şerban[1]
.....[2]

Ghinea cliucer mărturisescu
Hrizea căpitan
Radul logofăt[3] Stannovici
Drăghici logofăt
† Cârstea căpitan[4].

DANIC, Doc. ist., DCXXIII/ 61.
Orig. rom., hârtie (44 x 29), pecete aplicată.

---

[1] Semnează greceşte.

[2] Semnătură indescifrabilă.

[3] *Post „Stannovici"* repetat.

[4] Semnături autografe.

77 — 1650 (7158) martie 5

Lăudat dăruieşte un loc de vie fiicei sale, Dumitrana, în dealul Călineştilor <j. Prahova>.

DANIC, Fond I.C. Cantacuzino, II/ 108 (nr. 17).
Rez.

www.dacoromanica.ro

† Adecă eu, Radul i Bărcan i Mihăilă i Paraschiva scris-am şi mărturisim cu acest al nostru zapis, ca să fie de mare credinţă la mâna jupânu<l>ui Apostului, cum să să ştie că i-am vândutu o moşie den judeţul Vlăşcii, den satu den Singureni, stânjini dă ocină 100 de <la> matca Nejluvului până în Lipov, dereptu bani gata ughi 20. Şi am vândutu acestă moşie dă bunăvoie a nostră fără nice o silă şi fără rumâni, ca să fie jupânului Apostului acestă moşie ohabnică[1] lui şi fecio<ri>lor dumnelui şi nepoţilor şi strenepoţilor în veci[2].

Şi cându amu vâ<n>dutu acestă moşie care easte mai sus scris, fost-au şi o<a>meni buni mărturie şi boiari demprejurul locului, anume: Gherghe vistierul, carele easte judecătoru în scaunul în Bucureşti. Şi au fostu şi alte mărturii, anume: Ghidul comisul ot Popeşti şi Chiriacu logofatul ot Stoineşti i snă Ştefan logofătul şi Stanimir şi Radul şi Vladul peicul ot Dărăşti şi Furduiu i brat Bogdan[3] ot Călceşti i Dobre, feciorul lu Dârjan ot tam i Anghel ot Bucureşti: feciorul lui, Ianache şi Ivan ot Poru<m>beni, feciorul Rusului.

Iar să nu să va afla 100 de stânjeni, să aibă[4] a-mu dare într-altu loc.
Şi am scris eu, Stoica logofătul ot Bărbăteşti.
Şi pentru credinţa, pus-am şi peceţile.
Pis martie dni 8, vă leat 7158 <1650>.
Eu Radul
Eu Bărcan
Eu Mihăilă
† Eu Ştefan
† Eu Nedelco
Eu Stoica logofăt
Eu Radul ot Dărăşti
Ghidul comis[5].

DANIC, Doc. ist., MCMLXIII/ 23.
Orig. rom., hârtie (29x21).

Rez., Iorga, *St. şi doc.*, V, p. 299, nr. 25.

---

[1] хохабникъ.
[2] вече.
[3] Бȣтдан.
[4] *(ai)bă* ad. interlinear.
[5] Semnături autografe.

www.dacoromanica.ro

† Adecă eu, Stanciul, feciorul[1] lu Stan, nepotul Sulei, şi eu, Rada, fămeia Stanciului[2] cezmariul, iar nepot[3] Sulei[4] den Scurteşti[5], ot sudstvo Bozău, scris-am acesta al nostru zapis ca să fie de mare credenţă la mâna lu Neagoie roşul[6], feciurul[1] lui[7] Bran de Zăvoiu şi[8] la mâna neputu-său lu Dragomir, feciuriul Neagului[9], ca să să ştii cându au fost acum în zelili dumnu nostro, Io Mateiu Basarab voievod. Iar eu, Stanciul şi[8] eu, Rada, muma lu Spiridon şi a lu [D]ubre logofăt, vându-am toată parte noastră de o[ci]nă de la Scurteşti, cu viia cu tut, dereptu 3 590 aspri[10] gata. Însă să să ştie în lungu den apa Buzăului[11] până-n calea lu Hici şi în lat den hotarul Sgârciţilor 15 stenjeni şi în hotarul Toganielor stenjeni 24 desp<r>e tot hotariul, cât se va alégii, fac de toţ 39 de stâ<n>j<i>ni. Şi am vându de bunăvoie noastră, însă moşii stearpă, fără nici un om.

Şi[8] la tocmeala a noastră fost-au oameni[12] buni[13] mărturie, anume: Lepădat logofăt şi[8] Ghirghii fuştaşul şi[8] cu fii-său, Frăţilă şi[8] Toma[14] vânătoriul şi[8] Radul dărăbanţul i ot Scurteşti[15], popa Dumitru snă popa Stanov, Ionaşco diiacon ot Buzău şi Stan Ţarălungă. Aceasta mărturisim [şi] pentru credenţa, în loc de peceţi pusu-ne-amu degételi[16], ca să să ştie şi să să crează.

Pis Negoiu gramatic în Târgovişte[17], measeţa 8 dni, vă leat 7158 <1650>.

Inac<hi> peharnic i Neagoe cu<m>pă<r>ător[18] ot Scurteşti. Eu Stanciul. Eu Rada. Eu Lepădat logofăt[19]. Eu Gherghe. Eu Frăţilă. Eu Toma. Eu Radul[20].

DANIC, Ep. Buzău, L/ 25.
Orig. rom., hârtie (32 x 22).
Copie ibid.: ms. 171, f. 366v.

---

[1] фечюрѡл.
[2] Стъчюлѳи.
[3] непѳт.
[4] Сѳлїе.
[5] Скѳѳртецїї.
[6] рѳшѳѳл ; prima slovă ѳ provine dintr-un ѻ modificat.
[7] мо.
[8] шїе.
[9] Нѣгѳлѳии.
[10] апсри.
[11] Бѳзъѳлѳии.
[12] ѡаменин.
[13] вѳнии,
[14] Тѳма.
[15] Скѳртецїїи.
[16] делѣтеле.

www.dacoromanica.ro

[17] Тръговищи.
[18] кѹпторѣ.
[19] Semnătură autografă.
[20] радє.

80 1650 (7158) martie 9

† Adecă eu, Dumitraşco ot Scurteşti, scriiu şi mărturisescu cu acesta al mieu zapis, să hie de mare credinţă la mâna jupan Moisii spatar cum să să ştie, că i-am vândut 4 stânjăni de ocină în sat în Scurteşti, pre partea den sus, den partea lu Ciuléiu, deript bani gata 240, ca să-i hie moşie în vecie. Şi am vândut de a mea bunăvoie, fără nici o silă şi cu ştirea tuturor megiiaşilor demprejurul locului.

Şi cându se-au făcut această scrisoari, fost-au mulţi boiari şi megiiaşi mărturii, anume: ot Scurteşti, Ionaşco i Voinea i Radul i Stan. Şi pentru credinţa, pusu-mi-am dégetul.

I napisah az, Balea logofet ot Chiojd. Pis measeţa martie 9 dni, leat 7158 <1650>.

Jipa spătar. Mihai. Eu Dumitraşco. Eu Ionaşco. Radul iuzbaşa za roşi<i> ot Cislău.

Popescul căpitan ot Buzău. Popa Theodor ot Buz<ău>.

DANIC, Ep. Buzău L/ 27.
Orig. rom., hârtie (30 x 21), două peceţi aplicate în tuş.
Copie ibid.: ms. 171, f. 366v–367.

81 1650 (7158) martie 9

† Adecă eu, Gârle, şi cu frate-mieu, Stoica, şi eu, Radomir, şi eu, Stanu cu frate-mieu, Crăciunu şi cu frate-mieu, Gherghe, scris-am şi mărturisemu cu acesta al nostru zapis, pântru ca să fie de mare credinţă la mâna stăpânu nostru, lu Iordachi postelnic, feciorul lu Trufanda[1] [...][2] vistiar, cum să se ştie că-i sântem noi rumâni de Ioneşti.

Deci noi, fi<i>ndu neşte omeni fără de minte, noi ne-am certat cu omenii şi cu slugile dumnelui. Deci[3] dumnelui, stăpânu nostru Iordachi postelnic, dumnelui au spus domnu nostru, şi vodă au zis să ne dea[4] pren târgu şi să ne şi slutească, ca să nu mai sară alţi rumâni pre slugile stăpânului.

www.dacoromanica.ro

Deci noi văzându că cădem în nevoie[5] şi am greşit ca neşte oameni fără mente ce am fostu, am mânat la ceşti boieri, pre nume Baloe ot Petreşti i brati ego Radul i senovi ego Vladul şi Ivanu ot tam şi Găvrilă ot Cerani i Chirchilanu[6], noi satulu Ioneştii toţi. Şi noi aceşti omeni, pre nume: Gârle şi frate-mieu, Stoica şi eu, Radomir şi eu, Stanu cu frate-mieu, Crăciunu i Gherghe, de s-au rugatu şi au căzut la stăpânu nostru, Iordachi postelnic sin Trufanda vistier, de s-au rugat aceşti boieri ce sântu mai sus scrişi, cu mare rugăminte la dumnelui, ca să ne facă certare aice, să nu ne ducă la domnie, să fimu de slut. Şi au intrat[7] aceşti boieri şi chezaşi pre noi, cum de astăzi înainte, oricare om de Ioneşti să va scula sau în pâră sau într-alte şi care n-o va[8] asculta de porunca dumnelui, veri de ci va trimete dumnealui, să fii dumnealui volnicu să ne facă ce slută. Şi cine va fi, va fi mai re, de vom mai sări de-acuma înainte, ce să-i fim robi şi rumâni, cum îi sântemu şi cum am fost robi şi la părinţi<i> dumnelui.

Şi pentru mai mare credinţă, pusu-ne-am şi degitili, ca să se creză.

Şi am scris eu, Neagul sinu popa Voinea ot Mănceşti.

Measeţa martie dni 9, leat 7158 <1650>.

† Eu Gârle. Eu Stoica. Eu Radomir. Eu Stan. Eu Crăciunu. Eu Gherghe[9].

Eu Baloe. Eu Radul. Eu Vladulu. Eu Ivanu. Eu Chirchilan. Eu Găvrilă ot Cerani, chizaş şi mărturie[9].

DANIC, Microfilme Ungaria, rola 630, cadrele 650–651.
Microfilm după orig. rom..

---

[1] Трогофанда.
[2] Post „Trufanda", trei slove şterse.
[3] дьи.
[4] дїе.
[5] невое,
[6] и Киркилаш ad. interlinear, deasupra cuvintelor ши Гъврилъ.
[7] 8нтрат,
[8] ва repetat deasupra rândului.
[9] Nume scrise unul după celălalt, pe o singură linie.

82 1650 (7158) martie 9

Muşat vinde lui Nedelco o fune den partea sa de ocină câtă să va alége din tot hotarul Fundeni, drept aspri gata ughi 3.

DANIC, Doc. ist., DCCXLVIII/ 122.
Rez.

www.dacoromanica.ro

83 1650 (7158) martie 9

† Adecă eu, Preda, fecior lu Balaur din Baie, dat-am zapisul meu la mâna nepotu-meu, Filip, fecioru frăţini-meu, Stanciului, cum să să ştie că i-am vândut partea mea de moşie din Ciupercéni. Şi me-au dat un bou derept lei 6 şi bani gata lei 3. Şi am vândut-o cu ştirea fraţilor mei, Ilie şi Pătru să-i fie lui moşie în veac şi feciorilor lui câţi Dumnezeu îi va da.

Şi cându am vândut, fost-au mulţi boiari mărturie cari să vor iscăli mai jos. Şi păntru credinţa me-am pus iscălâtura.

Pis measeţe martie 9 dni, leat 7158 <1650>.

Eu Preda. Eu Irimiia mărturie. Eu Ilie mărturie. Eu Pătru martor ot Corşor. Eu Mihalcea ot Copăcéni mărturie. Eu Zaharia sin Barbu martor.

Şi am dat aldămaş vedre 2.

EDIŢII: text, Ghibănescu, *Surete*, VI, p. 57; fragment, Ştefulescu, *Gorjul ist. şi pit.*, p. LX.

84 1650 (7158) martie 12

† Eu, Nastasiia, jupâneasa Udrei lui Vasilie, scriu şi mărturisescu[1] cu acestu zapis al meu cum eu am lăsat cu limbă de moarte la dat sufletului meu, lui Vasilie Udrei pre Iacob ţiganul şi coconii lui să aibă a-l vinde cine să va găsi cu bani gata să plătească datoria ce sântu datoare eu a doi turci şi să-mi facă 300 de liturghii şi 8 sărăcuste şi altul nime den fraţii noştri să n-aibă a să amesteca întru ne<mi> că naintea cestui zapis al meu. Iară cine să va amesteca să hie proclet şi triclet şi neiertat de Dumnezeu şi de 318 de oteţi şi de 12 apos<to>li şi[2] de mine păcătoasa.

Aceasta am mărturisit[1] naintea duhovnicului meu, popa Petria .

Vă leat 7158 <1650>, measeţa martie 12 dnă.

DANIC, Doc. ist., XLIX/ 17.

Orig. rom., hârtie (29,5 x 20), 2 sigilii inelare în fum.

EDIŢII: text, Potra, *Contrib. ist. ţiganilor*, p. 234–235 (nr. 40); rez., Ibidem, p. 51.

---

[1] mßrtorosesk".

[2] Repetat.

www.dacoromanica.ro

† Милостїєю Божїєю, Їѡ Матею Басараба воеводї и господинъ въсои Ѕемле ȣггрровлахїиское. Дават господство ми сїи повелѣнїи господства ми болѣрин господства ми, Бȣлига вел къпитан ѕа дъръбани ѡт Човърнъшани ѡт сȣдство Мехединци и със сынови, елици Богъ даворах, ꙗкоже да ест емȣ ѡчинъ ȣ Човърнъшани, част Драготъ всах ѡт полю и ѡт шȣма и ѡт вода и със вечинїи и ѡт седалище село и ѡт пȣсвȣдї, варе елика изберете се, ѡт през въс местом ѡбач да разлил със братом си, Бълач д҃-го част ѡт село ѡт Човърнъшани, понеже ест сїа ѡчинъ бїѡ ест дал и помиловал Драготъ на съмрът его внȣкам са, Воикъи и със ѕапис ѡт рȣка его със мноѕи болѣри сведѣтелїе въ лѣт ҂ѕрл и въс бил по разлога еѧ със добро мирно, а послѣ Воика ѡна ѡ ест продал сїѧ ѡчинъ нынѣ въ дънїе господства ми болѣрин господства ми, Бȣлигъв къпитан ѕа ȣги ли҃ аспри готови и давал ест и ѕаписȣл на рȣка его да ест емȣ ѕа дѣдїно.

И пак покȣпил ест болѣрин господства ми, Бȣлига къпитан ѡт на Воика, дъщера Ѡпрев ѡт Мериш всах част ѕа ѡчинѫ ващом си, Ѡпрев ѡт Мериш всах ѡт през въс хотаром ѡт полю и ѡт шȣмȣ и ѡт вода и ѡт брод ѕа воденицȣ и ѡт пȣсвȣдї ѕа ȣги кд҃ аспри готови и със ѕапис със сведїтелїи.

И пак ѡт на Бълач ѡт Къзънещї всах част его ѕа ѡчинъ ѡт Мерішȣ, ѡт един тею ѡсма-го дел ѡт през въс хотаром ѕа ҂г аспри готови и със ѕапис ѡт проданїе със сведїтелїе.

И пак покȣпил ест болѣрин господство ми, Бȣлига къпитан ѡт на Костѣ ѡт Дръготещи всах част его ѕа дѣдїно ѡт Дръготещі и ѡт Жъгȣжани ѡт през въс хотаром ѡт полю и ѡт шȣмȣ и ѡт вода и един тею ȣ силищ ѕа къща със брод ѕа водиниц и плаю ѕа винограду и [...][1] ѕа ҂ѕ аспри готови и със ѕапис ѡт проданїе със сведїтелїи написани ȣ ѕапис.

И пак покȣпил ест болѣрин господства ми, Бȣлига къпитан ѡчинъ ѡт на Жъгȣжани ѡт на Тома, сынъ Степанов, внȣк Петрев ѡт Дръготещї ѡбаче част его [...][1] елика изберетсе ѡт полю и ѡт шȣмȣ и ѡт вода и ѡт пȣсвȣдї ѕа ѱ҃ аспри готови и със ѕапис ѡт проданїе и със мноѕи болѣри сведїтелїе.

И пак да ест болѣрин господства ми, Бȣлигъв къпитан ѡчинъ ȣ Дръготещи, ѡбаче част Гїергїнев червенȣл третаго нив през въс местом, ѕанеже ѡ ест покȣпил ѡт на Гїергїнев червен сїа ѡчинъ ѡт Дръготещи г҃-го нив, како ест више пис радї един кон добръ на врѣм ѕа [воискъ и със][1] ѕапис ѡт проданїе със мноѕи болѣри сведѣтелїи.

И пак покȣпил ест болѣрин господства ми, Бȣлига къпитан ѡчинъ ȣ Симїлещи ѡбаче ѡт на Фръцилъ Нѣгъв ѡт Симилещї и ѡт на сынови его, Семан на [...][1] елика изберетсе ѡт полю и ѡт вода и ѡт брод ѕа водїниц и ѡт

www.dacoromanica.ro

силищ и ѡт през въс хотаром за ҂д аспри готови и със запис ѡт рꙋка их ѡт проданїе със мноѕи болѣри сведїтелїе.

И пак да ест болѣрин господства ми, Бꙋлигъв къпитан ѡчинъ ꙋ Гърбовъц, ѡбаче част Томев ѡт Бълъвънещи, част его всах ѡт полю и ѡт шꙋмꙋ и ѡт през въс хотаром, понеже ѡ ест дал Тома кꙋпно със сынови его сїа ѡчинъ Бꙋлигъв къпитан почто радї [извадил][1] глав ѡт погибанїе и ѡт зла мртво и със запис ѡт рꙋка их със многи болѣри и сфещеницї сведїтелїи написанїи ꙋ запис.

И пак да ест болѣрин господства ми, Бꙋлигъв къпитан ѡчинꙋ ꙋ Тъмъшъщї ѡт за [...Сте][1]фанов ермонах ѡбаче з҃ местове и ѡт гор и ѡт дол ѡчещенїе местове, ꙋФꙋндате, понеже ест сїа ѡчинъ ѡт Тъмъшещи била ест Стефанов ермонах, анꙋ ест падал глоаб и вꙋх радї един пчел на Бꙋлигъв къпитан [...][1] бил ест на глав. Тем радї ѡн давал ест сїа ѡчинъ ест више пис Бꙋлигъв къпитан да ест емꙋ за дѣдїно и ѡхаб сынови им и със запис ѡт рꙋка его.

И пак да ест болѣрин господства ми, Бꙋлигъв къпитан един вечинъ, на име Тꙋдꙋрꙋ Чѣпеш и със сынови, понеже того челъвѣкъ Тꙋдꙋрꙋ Чѣпеш ѡн ест падал въ една ꙋргїе на жꙋпан Гїѡрма вел бан на Кралева и стоал за погибанїе, а болѣрин господства ми, Бꙋлига къпитан ѡн ест извадил глав тере ест дал ꙋги л҃ [ꙗкоже да ест][1] емꙋ вечинъ със сынови его и със запис ѡт рꙋка его за проданїе.

И пак да ест един вечинъ, на име: Алеѯандрꙋ със жъна его, Мꙋша и със сынови их и със всах дѣдїна его ѡт Глигорещи, код Мериш, варе елика избрат, понеже извадил болѣрин господства ми Бꙋлига къпитан ѡт пꙋшкърїе тере ест дал ꙋги л҃ ꙗкоже да ест емꙋ вечинъ и със запис ѡт рꙋка его за проданїе.

И пак един вечинъ, на име Драгїа със сынови си за ꙋги ки҃.

И пак един вечинъ, на име Петрꙋ [...][1]ꙋтещ със сынови его и със дѣдїна его за ꙋги кз҃ готови и със записе ѡт рꙋка их ѡт проданїе за нихном добро волю его.

И пак един вечинъ, по име Цветко и със сынови его, понеже ест бил вечинъ за дѣдїно [...][1] ѡт Трестеник а послѣ ѡн ест извадил за глав ѡт погибанїе със ꙋги лв҃ ѡт на Радꙋл къпитан.

И пак [покꙋпил ест][1] болѣрин господства ми, Бꙋлига къпитан ѡт на жꙋпаница Кълина жꙋпан Бар[бꙋл пахарник Б][1]ръдескꙋл и ѡт на сынъ еѧ, Преда постелник един ациганкъ, на име Нѣкша и със сынꙋ си, Їѡн, за ҂ѕ аспри готови [и със запис][1] ѡт проданїе.

И ѡт на Чоан кѡмис и ѡт на брат его, Гїѡргїе, в҃ циганче [...][1] със дъщїра еѧ [...][1] цїган за ꙋги кз҃ готови и със запис ѡт проданїе [...][1]. И не ѡт когождо нопоколѣбим, поризмо господства ми.

Сеже и сведѣтелїе постав[ихом господство ми][1]: жꙋпан Гїѡрма вел бан и жꙋпан Драгомир дворник и жꙋпан Радꙋл вел логофет и жꙋпан Строе вистїер и

www.dacoromanica.ro

ж8пан [Дїик8л][1] спатар и ж8пан Барб8л столник и ж8пан Рад8л Михалча комис и ж8пан К[остан][1]дин вел постелник. И исправник, ж8пан Радѵл великїи лѡгѡфет.

Пис аз, Д8митр8 Болдичю логофет въ настолни градѵ 8 Тръговище, мѣсеца марте в҃ї дъни и ѡт Адама даже до нѣнъ, теченїа лѣт въ лѣт ҂зрни.

† Їѡ Матею вѡевода, милостїю Божїю, господинъ.

Їѡ Матею воивода <m.p.>

† Din mila lui Dumnezeu, Io Matei Basarab voievod şi domn a toată Ţara Ungrovlahiei. Dă domnia mea această poruncă a domniei mele boierului domniei mele Buliga mare căpitan de dorobanţi din Ciovârnăşani din judeţul Mehedinţi şi cu fiii lui, câţi Dumnezeu îi va da, ca să-i fie lui ocină la Ciovârnăşani, toată partea lui Dragotă din câmp şi din pădure şi din apă şi cu vecini şi din seliştea satului şi de pretutindeni, oricât se va alege de peste tot locul, însă să împartă cu fratele lui, Bălaci, a 4-a parte din sat din Ciovârnăşani, pentru că această ocină a fost dat şi miluit Dragotă la moartea lui pe nepoata sa, Voica şi cu zapis de la mâna lui cu mulţi boieri martori în anul 7130 şi tot a fost pe seama ei cu bună pace, iar apoi Voica ea a vândut această ocină acum în zilele domniei mele boierului domniei mele, lui Buliga căpitan drept ughi 38 bani gata şi a dat şi zapisul la mâna lui ca să-i fie de moştenire.

Şi iar a cumpărat boierul domniei mele, Buliga căpitan, de la Voica, fiica lui Oprea din Meriş toată partea de ocină a tătului ei, a lui Oprea din Meriş de peste hotar din câmp şi din pădure şi din apă şi din vadul de moară şi de pretutindeni drept ughi 24 bani gata şi cu zapis cu martori.

Şi iar de la Balaci din Căzăneşti toată partea lui de ocină din Meriş, a opta parte dintr-un tei de peste tot hotarul drept 3 000 aspri gata şi cu zapis de vânzare cu martori.

Şi iar a cumpărat boierul domniei mele, Buliga căpitan, de la Costea din Drăgoteşti toată partea lui de moştenire din Drăgoteşti şi din Jăgujani de peste tot hotarul din câmp şi din pădure şi din apă şi un tei în siliştea de casă cu vad de moară şi plai de vie şi [...][1]]drept 6 000 aspri gata şi cu zapis de vânzare cu martori scrişi în zapis.

Şi iar a cumpărat boierul domniei mele, Buliga căpitan, ocină la Jăgujani de la Toma, fiul lui Stepan, nepotul lui Petrea din Drăgoteşti, însă partea lui [...][1] cât se va alege din câmp şi din pădure şi din apă şi de pretutindeni drept 700 aspri gata şi cu zapis de vânzare şi cu mulţi boieri martori.

Şi iar să fie boierului domniei mele, Buliga căpitan, ocină în Drăgoteşti, însă partea lui Gherghina roşul al treilea câmp de peste tot locul, pentru că a cumpărat această ocină din Drăgoteşti de la Gherghina roşul al 3-lea câmp cum este mai sus -

www.dacoromanica.ro

scris pentru un cal bun la vreme de [oaste şi cu][1] zapis de vânzare cu mulţi boieri martori.

Şi iar a cumpărat boierul domniei mele, Buliga căpitan, ocină în Simileşti, însă de la Frăţilă al Neagăi din Simileşti şi de la fiul lui, Seman [...][1] oricât se va alege din câmp şi din pădure şi din vadul de moară şi din silişte şi de peste tot hotarul drept 4 000 aspri gata şi cu zapis de la mâna lor de vânzare cu mulţi boieri martori.

Şi iar să fie boierului domniei mele, Buliga căpitan, ocină în Gârbovăţ, însă partea lui Toma din Bălăvăneşti, toată partea lui din câmp şi din pădure şi de peste tot hotarul, pentru că a dat Toma şi cu fiii lui această ocină lui Buliga căpitan pentru că [i-a scos][1] capul de la pieire şi de la rea moarte şi cu zapis de la mâna lui cu mulţi boieri şi preoţi martori scrişi în zapis.

Şi iar să fie boierului domniei mele, Buliga căpitan, ocină în Tămăşăştii de la [... Şte][1]fan ieromonah, însă 7 locuri din sus şi din jos, locuri de curătură, înfundate, pentru că această ocină din Tămăşeşti a fost a lui Ştefan ieromonah, însă acesta a căzut în gloabă de hoţ la Buliga căpitan pentru un stup şi [...][1] a fos la cap. Pentru aceea el i-a dat acestă ocină mai sus-scrisă lui Buliga căpitan ca să-i fie lui şi copiilor lui de dedină şi de ohabă şi cu zapis la mâna lui.

Şi iar să fie boierului domniei mele, Buliga căpitan, un vecin, anume Tuduru Cepeş şi cu fiii lui, pentru că acest om Tuduru Cepeş el a căzut într-o urgie la jupan Ghiorma mare ban, la Craiova şi a stat la pieire, iar boierul domniei mele Buliga căpitan el i-a scos capul şi a dat ughi 30 [şi să-i fie][1] lui vecin cu fiii lui şi cu zapis la mâna lui de vânzare.

Şi iar să-i fie un vecin, anume: Alexandru cu soţia lui, Muşa şi cu fiii lor şi cu toată partea lor din Gligoreşti, lângă Meriş, oricât se va alege, pentru [că l-a scos][1] boierul domniei mele Buliga căpitan din puşcărie şi a dat ughi 30 ca să-i fie lui vecin şi cu zapis de la mâna lui de vânzare.

Şi iar un vecin, anume Draghia cu fiii lui, drept ughi 28.

Şi iar un vecin, anume Petru [...][1] cu fiii lui şi cu moşia lui drept ughi 27 gata şi cu zapis de la mâna lui de vânzare de a lor bunăvoie.

Şi iar un vecin, anume Ţvetco şi cu fiii lui, pentru că a fost vecin de moştenire [...][1] din Trestenic, apoi el i-a scos capul de la piere cu ughi 32 de la Radul căpitan.

Şi iar [a cumpărat][1] boierul domniei mele, Buliga căpitan, de la jupâneasa Călina a jupanului Bar[bul paharnic B][1]rădescul şi de la fiul ei, Preda postelnic o ţigancă, anume Neacşa şi cu fiul ei, Ion drept 6 000 aspri gata [şi cu zapis][1]de vânzare.

www.dacoromanica.ro

Şi iar de la Cioană comis şi de la fratele lui, Ghiorghie 2 ţigănci [...][1] cu fiica ei [...][1] ţigan drept 27 ughi gata şi cu zapis de vânzare [...][1] . Şi de nimeni neclintit, după porunca domniei mele.

Iată şi martori am pus [domnia mea][1]: jupan Ghiorma mare ban şi jupan Dragomir vornic şi jupan Radul mare logofăt şi jupan Stroe vistier şi jupan [Diicul][1] spătar şi jupan Barbul stolnic şi jupan Radul Mihalcea comis şi jupan C[ostan][1]din mare postelnic. Şi ispravnic, jupan Radul mare logofăt.

Am scris eu, Dumitru Boldiciu logofăt în cetatea de scaun la Târgovişte, luna martie 12 zile şi de la Adam până acum, trecerea anilor, anul 7158 <1650>.

† Io Matei voievod, din mila lui Dumnezeu, domn.

Io Mateiu voievod <m.p.>

DJAN Dolj, Colecţia Documente, CXXI/ 3.
Orig. slav, perg. (39 x 50) rupt la îndoituri, restaurat, sigiliu timbrat.

Reg., Filitti, *Condica*, p. 285–286; rez., Fortunescu, *Creţeştii şi Brădeştii*, p. 54; Chiriţă, *Boierii Brâncoveni*, p. 37.

[1] Loc şters în orig.

86 1650 (7158) martie 13, Târgovişte

† Az, Danciul logofăt Pârâianul ot Mileşti, scriem aceast al nostru zapis, ca să fie de mare credinţă cum să să ştie până am fost în viiaţa[1] noastra[2] dat-am şi am ales partea sfintei mănăstirii de la braniştea sămănată, ce easte praznicul Uspenia Bogorodiţei Sfânta născătore a Domnuluiu Dumnezeul nostru Isus Hristos, ce easte închinat[3] metoh la sfântul Ierusalimu, ca să fie călugărilor ce vor lăcuiu în sfânta mănăstire de hrană, însă tot satul Polovragii şi cu rumânii[4], însă cât am avut de moşie şi cât am cumpărat toată[5] cu tot venitul. Şi iar i-am mai dat jumătate de sat de Cărpéni de pre Hămărade despre tot hotarul carea am cumpărat de la cumnatu-mieu, Vâlsan postelnic şi de la cumnată mea, Mara. Şi iar am mai dat în sat în Budoiu şi în Tereuja de pre Olteţ, toată[5] ocina cât am cumpărat din câmp, di apa şi despre tot hotarul.

Şi iar am mai dat la sfânta mănăstire ce scrie mai sus ţigani, anume: Radul Truf<ă>şilă şi cu feciorul luiu, anume Preda şi cu ţiganca lui, anume Stanca şi pre Ţiţiriga ţiganul, feciorul [...][6] şi cu ţiganca luiu, anume Slavna şi cu sălaşul luiu şi cu feciorii, însă fără de o fata a lor şi pre Vladul ţiganul cu ţiganca luiu şi cu feciorii luiu, însă fără de o fată a luiu şi pre Staico ţiganul cu ţiganca lui şi cu

www.dacoromanica.ro

feciorii luiu şi cu nuro-sa şi cu tot sălăşul luiu, însă fără o fată a luiu şi pre [...][6] ţiganul, feciorul lu Coceală ţiganul şi u<n> copil de ţigan a lu Sofronie ţiganul, anume Radul[7] şi pre Chiriţă ţiganul, feciorul Nistorii, ca să fie de hrana şi de ajutori la sfânta mănăstire ce scrie mai susu. Şi o vie în Dealul Negoieştilor, însă răzoare 10, carele sântu alăturea cu viile noastre[8]. Şi iar <am> mai dat bucate, oi, stupi, vaci, boi, bivăli, iape, carele sânt alése şi date la mănăstire.

Iar după acestea, iar amu mai socotit de am mai întărit la sfânta mănăstire ce scrie mai sus cu dijma, însă ce să va ara numai cu plungul din satu din Mileşti şi cei de Jos şi cii de Sus şi de pre ocina ce avem cumpărătore di Mălăieştii de Jos, veri cine va ara[9] cu plugul pre acest pământ din Mileşti şi din Mălăieşti<i> de Jos, veri boiarii, veri rumâni, veri ţigani, veri cine va ara cu plungul, să aibă a da mănăstirii din 20 de clăi, una, din doozeci de clăi, o claie, ca sa fie ajutori la mănăstire.

Însă să aibă treabă mănăstirea să ia numai ce va face pre urma plugului, cum scrie mai sus, iar altă treabă să n-aibă în sat nici să ia din vin, nici să ia din fân, nici să aibă treabă cu heleştieiele, nici să facă vie, nici să are cu plugul mănăstirii, nici să aducă vită să pască, nici să cosească fân, nici să facă stupină, nici moară[10], fără cât numai să aibă a luarea dijmă cum scrie mai sus, să fie de prescuri şi de colive de pomana tihtorilor. Iar care tintor va fi şi să va tragi din noi, veri feciorii noştri[11], veri nepoţii, veri strenepoţii noştri şi vor vrea să vânză sau să schimbe satul Mileştii şi ocina di Mălăieştii de Jos să strice această pomana a noastră, să fie volnică sfânta mănăstire să oprească şi pre vânzători şi pre cumpărători; să fie acest sat şi aceste ocine pre sama mănăstirii, ca să nu să strice pomana noastră şi legătura noastră. Nici să fie volnic să vânză frate a frate, nici să schimbe, ci numai să le fie de hrană şi să şază pre acestă ocină. Iar carele va vinde şi va schimba, să-i fie ocina pierdută şi să ţie mănăstirea să-i fie ocină ohabnică în veac.

Dereptu aceasta şi blăstem am pus: după petrecaniia noastră cine va sparge această a noastră tocmeală şi pomana, vericine, Domnul Dumnezeu să-l bată în viiaţa lui şi în trup şi în suflet şi să fie proclet şi anatima de Domnul Dumnezeu şi de 318 sfinţi părinţi care au fost in Néchii.

Şi când am făcut această carte, tâmplatu-s-au şi prea luminatul părintele Paisie, patriiarhul de la Sfântul Ierusalim la măria sa la domnu nostru, Io Matei Băsărab voievod gospodin Zemle Vlascoi. Şi păntru credinţa[12], pus-am şi pecétea. Şi mărturii sânt toţi cine-ş va pune numele aicea.

Şi am scris eu, Danciul logofăt Pârâianul, cu mâna mea u cetate ot Târgovişti.

Pis measeţa martie 13 dni leat 7158 <1650>.

Παισιος ελεω θεου πατριαρχες τῆς αγιας πολεως Ιερουσαλημοῦ[13].

Az Danciul logofăt Pârâianul ot Mileşti[14].

Az pisah Grama pitar[14].

www.dacoromanica.ro

DANIC, M-rea Polovragi, XVI/ 7.
Orig. rom., perg. (39 x 46), pecete aplicată în fum.
Copie: DJAN, Dolj, Doc. ist., XXXIX/ 1.

EDIŢII: text, Ştefulescu, *Polovragi*, p. 71–73; menţ., Stoicescu, *Dicţ. Marilor dregători*, p. 225.

---

[1] вїꙗца. .
[2] иоѡастръ.
[3] ѣнкихънат.
[4] ръмънїи.
[5] тоѡатъ.
[6] Loc alb în orig.
[7] Pătat.
[8] иоѡастре.
[9] арах.
[10] моѡаръ.
[11] иоштрии.
[12] крендица.
[13] „Paisie, din mila lui Dumnezeu, patriarh al sfântului oraş Ierusalim".
[14] Semnături autografe.

87 1650 (7158) martie 15, Târgovişte

† Adecă eu, Gherghie snă Vlaicului logofătul ot Jugur, den judeţul Muşcel, împreună cu jupâneasa mea, pe nume Rada, fata lu Neagoe ot Corbuşori, scris-am acesta al nostru zapisu ca să fie de m[a]re crėdenţă la mâna lu Gherghie clucerul den Bălėni[1], cum să se ştie că i-am vândut[2] n[o]i 2 dėlneţi[3] den sat den Stăneşte ot sudstvo Muşcel, însă dėlneţele[4] pe nume[5]: dėlneţa[6] lu[7] Calotă şi dėlneţa Lecurecie den câmpu şi den apă şi den pădure şi den şăzutul satului cu toate grădenele[8] şi cu toate locurele şi levėzele[9], câte să vor afla acestoru dėlneţe şi den munte şi de prėste tot hotarul cât să va alėge. Şi le-am vândutu de bunăvoia nostră, fără de nici o silă, dėreptu bani gata 4 200, ca să-i fie dumnelui şi coconilor dumnealui moşie ohamnică.

Şi s-au întâmplatu la această tocmeală boiari mărturie, anumea: jupan Costandinu căpitanul Găleţanul şi Ivan clucerul Boteanul i Misailu clucerul şi popa Arfenie den Târgovişti şi alţi boiari carie-ş vor opune pecėţele[10] mai[11] josu.

Şi pentru[12] crėdinţa mi-am pus şi pecėte şi iscălitura mai josu. Şi am scrisu eu, Cârstea aprodul ot Hurėzi. Şi s-au scrisu în Târgovişti.

Pis measeţa martie 15 dni, vă leat 7158 <1650>.

www.dacoromanica.ro

Eu Gherghe[13] sinu Vlaicul logofăt şi jupânesa mea, Rada
Eu Costandinu căpitanul[14] Găleţanul
Μισαιλ κλοτζαρι[15]
Stroe logofăt mărturie, snăi popev Arfenie[16].

DANIC, M-rea Câmpulung, VIII/ 30.
Orig. rom., hârtie (30 x 21), trei peceţi aplicate.
Copii ibid.: Doc. ist., CMX/150; mss. 204, f. 106v; 2167, f. 104v; Doc. ist., CMX/ 50.

EDIŢII: Vitan, *Stăneşti*, p. 27.

---

[1] Бълѣне.
[2] вънѫдѫт.
[3] дєѣлнецн.
[4] дѣлнецелѣ.
[5] нѫмѣ.
[6] дєѣлнеца.
[7] Urmează *Neagoe*, barat.
[8] гръденелѣ.
[9] лневѣzелѣ.
[10] печѣцелѣ.
[11] repetat.
[12] пѣѫнтрѫ.
[13] Post *Gherghe*, и barat.
[14] къпиданѫл.
[15] „Misail clucerul".
[16] Semnături autografe.

88 1650 (7158) martie 17

† Adecă noi, ceşti 6 boiari carii sântim luoaţi pre răvaşă domneşti de Sava Bénghiul cu fraţii lui de ocină[1] şi cu Barbul cu fraţii lui şi Motrocea cu fraţii lui de oci<nă>, anume boiarii: ot Bănceşti, Năstasie i ot Mărăcinéne, Vasilache iuzbaşa, oţ Căpăţânişti, Crăciun i ot Deduleşti, Vlad Bérebună i ot Mărăcinéni, Mircan ceauş i Alexe ceauş ot tam. Deci ne-am împreunat toţi depreună la sat în Mărăcinéni pentru moşiia lor, trasu-o-am cu funea, aflat-am însă stânjăni 320 den hotar până în hotar pren mijlocul satului.

Cetitu-le-am cărţile şi de moşie de cumpărătoare şi am ales aceşti 6 boiari carii sântem mai sus scrişi, ca să fie Sava Bénghiul cu fraţii lui de moşie stânjăni 183 şi să ţie Barbul cu fraţii lui şi cu Drag<o>mir Motrocea cu fraţii lui de ocină[1]

www.dacoromanica.ro

stânjăni însă 137, câţi a[re][2] a ţenérea [...] aceste moşie, cum am ales aceşti 6 boiari.

Derept acéea, le-am făcut şi cartea noastră, ca să-ş ţâie moşiia cum o am ales noi.

Şi pentru bunăcredinţa, ne-am pus şi peceţili.

I pis az Radul, meseaţa martie dni 17, leat 7158 <1650>.

Crăciun

Vasilache

Alexe ceauş

Vlad Béreabună[3].

DANIC, Doc. Munteneşti, LV/ 9.

Orig. rom. hârtie (31,5 x 20,5), lipsă 2/3 din fila a doua, 4 sigilii inelare în fum.

[1] „de ocină", ad. interlinear.

[2] Loc rupt.

[3] Semnături autografe.

89 1650 (7158) martie 18

† Adică eu, Ianachi scriu[1] şi mărtur<i>sescu cu acesta al mieu zapis ca să fie de mare credinţă la mâna nepotu-mieu, lu Voico[2] cum să să ştie că i-am vândut 2 pogoane de parăgini în Strimta şi sântu alaturea cu viile fraţeni-mieu, Bunii. Şi i le-am vândut deriptu bane[3] gata 105, ca să-i fie lui moşie stătătoare în véci. Şi a[l]te 2 pogoane ci scriu[4] mai sus cumpăratu-le-au Voico[2] şi cu [u]nch[iu]-său, Bunea şi să ţie Voico[2] 2 părţi şi unchiu-său, Bunea o parte precum au dat banii.

Şi la tocmeala noastră fost-au mulţi oameni[5] mărturie, anume: Dragul ot Malure i Mariş ot tam i Radul ot Bălanul i Opriş ot tam i Bonciul, generele lu Ianache. Şi pentru credenţa, pusu-ne-am[6] şi digetul. I ispisah az Andriiu.

Întâmplatu-se-au[7] la această tocmeală şi oamene din Cândeşte: Neagul Boncul i Nedelco ot tam i Bratul ot tam i Gherghie muşneagul.

Pis martie 18 dni, vă leat 7158[8] <1650>.

† Eu Ianache.

DANIC, Doc. ist., CXCVI/ 91.

Orig. rom., pierdut, editat după foto.

[1] скрїю.

[2] Воюко.

www.dacoromanica.ro

[3] бане.
[4] скрїꙋ.
[5] ѡаменїи.
[6] пꙋсꙋнѣам.
[7] сѣаꙋ.
[8] Ultima cifră a fost modificată cu cifră arabă; v. şi doc. 11 iulie 1650 şi respectiv <11 iulie 1650>, Col. Cantacuzino, nr. 9b şi 9c.

90 1650 (7158) martie 18, Târgovişte

Cu mila lui Dumnezeu, Io Matei Basarab voievod şi domnu a toată Ţara Rumânească. Dat-am domniia mea această poruncă a domniei mele sfintei şi dumnezeieştii mitropolii ce easte mumă tuturor beséricilor în oraşul domniei méle, în Târgovişte, hramul Înălţarea Domnului şi Măntuitoriului nostru, Isus Hristos şi cinstitului şi preasfinţitului părintelui nostru mitropolitului Chir Stefan al Ţării Rumâneşti, ca să fie sfintei mitropolii nişte rumăni din satul mitropoli<i>i, din Mogoşăşti, însă rumânii anume: Călin şi cu fraţii lui, anume Şărb şi Stanciul şi Oana, feciorii lui Şărban şi cu feciorii lor, pentru că aceşti mai sus-zişi oameni, ei au fost petrecut în satul sfintei mitropolii, în Mogoşăşti, încă mai denainte de legătura lui Mihai vodă şi tot au fost rumâni mitropoliei dimpreună cu alţi rumâni de acolo cu bună pace. Iar după aceea, când au fost acum, în zilele domniei méle, iar stariţa Anghelina de la mănăstirea din Râncăciov, ea[1] daca au aflat de aceşti mai sus-zişi rumâni, feciorii lui Şărban, au vrut să ia de la mitropolie zâcând că au fost ai ei de baştină din satul Iacoveştii, şi au venit înaintea domniei méle la marele divan de s-au părăt de faţă. Întru aceea, domniia mea înşine am căutat şi am judecat după dreptate şi după legea lui Dumnezeu împreună cu toţi cinstiţii boiarii domniei méle.

Şi am luat domniia mea seama cu tot divanul, precum n-au avut stariţa Anghelina nici o treabă cu aceşti mai sus-zişi rumâni pentru căci i-au fost apucat legătura lui Mihai vodă în satul sfintei mitropolii, la Mogoşăşti. Apoi au rămas stariţa Anghelina de lege şi de judecată dinaintea[2] domniei méle din divan, cum de acum înainte amestec sau treabă cu aceşti rumâni să nu mai aibă în veci, ci să fie ai sfintei mitropolii de baştină şi de întărire, precum au fost şi mai denainte vreme şi de către nimeni să nu să clătească după zisa domniei mele.

Iată dar şi mărturii am pus domniia mea: pe jupan Gheorma vel ban al Craiovei şi jupan Dragomir vel dvornic şi jupan Radul vel logofăt şi jupan Stroe Fiera vel vistier şi jupan Diicul vel spatar şi jupan Barbul vel stolnic şi jupan Radul vel comis şi jupan Costandin vel postelnic.

www.dacoromanica.ro

Şi ispravnic, jupan Radul vel logofăt.

Şi au scris Dumitrul logofăt în scaunul Târgovişţii, în luna lui martie, 18 dni de la Adam curgerea anilor vă leat 7158 <1650>.

DANIC, Ms. 127, f. 234 – 234v.
Copie rom.

[1] ѧ.
[2] ДИННАИНТѢ.

91 1650 (7158) martie 19

† Adecă noi, feciorii Spilei, anume Oprea i Necula i Stanciul i Dumitru, <dat-am> al nostru zapis la mâna părintelui egumenului Nifon de la mănăstirea den Vierăş, cum să se ştie că i-am vândut o parte de moară de la Pravilă den doao roate a noastră parte, drept bani gata ughi 20. Încă au fost zălogit de tată nostru, încă mai denainte vreme şi zapis n-au avut, iar acum ne-am făcut zapisul nostru să fie de credinţă la mâna părintelui.

Şi când o am vândut, au fost mulţi boiari, anume: Ion iuzbaşa[2] i Vlaicul iuzbaşa[2] i Ivan pârcălab[1] i Proca şi Teodor cupeţul i Iuga[2] i Cânda i Gherghe cupeţ[3].

Şi pentru credinţă, am pus degetul.

Measeţa martie 19 dni, leat 7158 <1650>.

DANIC, Ms. 710, f. 776 v.
Copie rom.
Alte copii ibid.: mss. 349, f. 323v; 479, f. 135v; 484, f. 13 - 13v; 2174, f. 328 - 328v; Doc. ist., MLXIII/ 258, f. 327.

[1] „Postelnic", în ms. 484.
[2] „Iorga măscădah", în ms. 484.
[3] „Şi Cânda şi Gherghe cupeţ", în ms. 484 lipseşte.

92 1650 martie 23

Matei Basarab voievod întăreşte lui Moise spătar 66 stânjeni, cumpăraţi de la Dobre Hogeanul cu 4 000 aspri gata; 13 stânjeni de la Stoica, fiul lui Cernea din Bălişoara, şi 6 stânjeni de la Nan Şăinescu, cu 360 aspri gata.

www.dacoromanica.ro

DANIC, Fond Sărăţeanu C., V/47 (nr. 18)
Rez.

93 1650 (7159) martie 25

† Adecă eu, Neagul, scris-am al mieu zapis, ca să fie de mare credinţă la mâna Radului cojocarul, cum să se ştie că i-am vândut eu, Neagul, stânjeni de ocină 33, drept ughi 3 pol, ocine la Măcrişti den par<tea> Neagului. Şi am vândut eu, Neagul, de a mea bunăvoie şi cu ştirea tuturor fraţilor mie<i> de pre împrejurul locului, fără nici o silă şi ocine den hotar în hotar până-n hotar, den apa Buzăului până-n Tătarul şi până-n Ivanul, ca să-i fie lui moşie şi feciorilor lui stătătoare.

Şi la tocmeala nostră fost-a mulţi boiari megiaşi, anume: ot Măcrişti, Muşat ceauş i Marco ot tam i Radul ot tam, Stoicul ot tam i Nan snă Benie ot tam i Stoian ot tam i Bubuie ot tam i Neagul ot Călugăréni i Lazaru ot Ploieşti i Radul ot Răteşti i Pitco, brat Radul ot tam i Burciul ot tam i Ionaşco ot Măcreşti<i> cei Mici i Milea, brat ego.

Şi când se-au scris acest zapis, tâmplatu-se-au ş-alţi boiari, anume: Vasilache iuzbaşa ot Buzău i Gherghe vnuc Almega ot Potocéne i Radul ot Săseni.

I pis az Radul ot Mărăcinéni Gor.

Şi pentru adevărata credinţă, mi-am[1] pus degetul pecéte.

Pis[2] méseţa martie dni 25, leat 7159 <1650>.

† Eu Neagul vânzătorul[3].

Muz. Ist. şi Artă al Mun. Buc., nr. 13934.
Orig. rom., hârtie (30 x 21,5).

---

[1] Scris peste o altă slovă.
[2] пєс.
[3] вънзътȣрȣл.

94 1650 (7158) martie 27

† Scris-am noi, doisprăzeci boieri carii am fost luaţi pre răvaşe domneşti de Iordachi postelnic şi de roşii ot Gostavăţ, anume: Stan sulgeriul ot Mihăieşti snă ego Drăghici ot Izbiceni, Radul snă Stanciului vornic ot Huria, Ivan logofăt ot

www.dacoromanica.ro

Popânzeleşti, Hamza logofăt ot Scăr<i>şoară, Drăgulin ot Tiha, Stan armaşul ot Izbicéni, Lepădat ot Lăcusténi, Stan postelnic i Bunea ot tam, ot Cucuieţi, Mâinea i Neagul ot tam scris-a<m> şi mărturisim, după hotărnicie ce am hotărât noi, le-m ales şi cine câte funii are: Tatomir funii 2 şi au cu<m>părat de la Dobre funii 1 şi au cu<m>părat de la Neagoe funii 1, Badea i brat ego Radul funii 2 şi au cu<m>părat de la Bistran funii 1 şi au cu<m>părat Radul de la Lupse Bonţ funii 1 şi au cum<m>părat Badea brat Radului de 1 Fera funii 2 şi de la Toma funii 1, Drăgulin nepotul [...][1] Băduleşti funii 1, Stan funii 1, Staico funii 4, Rusan funii 4, Văsii funii 3, Paraschiva funii 2, Calotă funii 1, Gârdă i brat ego, Stan funii 2, şi au cumpărat de la Urucul funii 3, Fera funii 2, Fratea funii 1.

Aceasta am aflat noi cu sufletele noastre şi i-am tocmit şi le-m ales care cât are. Păntru credinţa, ne-am pus şi peciţili.

Pis measeţa martie dnă 27, vă leat 7158 <1650>.

DANIC, M-rea Dintrunlemn, XXII/ 3.
Orig. rom., hârtie (31,5 x 21,5).
Copie ibid.: ms. 445, f. 39.

[1] „Om" în text.

95 1650 (7158) martie 27

† Scris-am noi, doisprăzece boieri carii am fost luaţ pre răvaşe domneşte de Iordachi postelnic şi de roşii ot Gostavăţ, anume: Stan sulgeriul ot Mihăieşti, snă ego Drăghici ot Izbiceni, Radul snă Stanciul vornicul ot Huriia, Ivan logofăt ot Popânzeleşte, Hamza logofăt ot Scărişoră snă popa ot Tiha, Stan armaş ot Izbiceni, Lăpădat ot Lăcusteni, Stan postelnic, Bunea[1] ot tam, ot Cucuieţ Mâinea[2], Negul ot tam, scris-am şi mărturisâm cum c-am fost luaţ de Iordachi postelnic şi de roşii cu megiaşii ot Gostavăţ, să-i hotărâm şi să adeverim cine cum ţine.

Deci noi le-m c<ă>otat cărţile Radului vodă carele s-au fostu judecit de la Preda sulger şi de la jupâneasa[3] lui Florica ot Greci, cine câţi bani au fost dat la judecie. Dici noi am socotit pre acea carte cum au fostu dat rumânii şi cum au dat judecii, dici s-au aflat pre jumătate judecii cu rumânii. Dici noi am fonit moşiile şi în lung şi în lat şi am adeverit de am dat lu Iordachi postelnic sălištea[4] satului cea înfondată şi 3 funi de locu despre Slăveni din Oltu până-n vârv, de să loveşte cu Devesălul şi vârvul moşiei[5] boieriloru de Săteni, tot cât ţine moşiia Sătenilor. Iar

www.dacoromanica.ro

judeciloru le-m dat moşiia din jos din hotarul Sătenilor până hotarul Băbiciului, din apa Oltului până-n vârv, de să hotărascu cu Frăsinetul.

Aşa am adăvărat cu ale nostre[6] suflete. Şi acest zapis l-am dat la mâna roşilor şi a megiiaşilor, ca să le fie lor moşie ohamnică, lor şi ficioriloru şi nepoţ câţ Dumnezeu le va da.

Şi pintru credinţa, ne-m pos şi peceţile. Şi au fost ispravnic. Stanciul al doilea[7] vornic. Pis meseţa martie 27 dni, leat 7158 <1650>.

Amza logofăt.

DANIC, M-rea Dintrunlemn, XXII/ 2.
Orig. rom., hârtie (35 x 23), pecete aplicată.
Copii ibid.: Doc. ist., CDXXXV/ 133; ms. 445, f. 39.

---

[1] Бꙋнѣа.
[2] Мъинѣа.
[3] жꙋпънѣаса.
[4] сълищѣа.
[5] мошїиеи.
[6] Repetat.
[7] доилѣа.

96 1650 (7158) martie 27

† Adecă eu, Stan pârcălab ot Rusăneşti, scriem[1] şi[2] mărturisem[3] într-acest zapis, ca să fie de mare cred<i>n<ţ>ă la mâna dumnelui lu Iordache postelnic snă ego jupan lu Trufanda ij bev vel vistier, cum să să ştie că am fost rumân, însă mai denainte vreme cumpărat pre[4] bani gata de părentele dumnelui, jupan Trufanda vestier.

Deci când au fost acum, în zilele[5] domnu nostru Io Mateiu voievod ne-u luoat bani de la o semă de oameni.

Deci, văzând eu atâta nevoi şi atâta răotiţ şi[2] atâta greotate pre capetele noastre despre domn<i>e şi[2] dân toate[6] părţile, deci alta n-am avut care mai face, ce am plecat capul la poala[7] dumnelui să fiu iar rumân cum am fost la părentele dumnelui, să-i[8] fiu[9] rumân cu feciorie mei şi[2] cu nepoţie mei, câţi Dumnezeu va da, ohamnec[10] stătătoare[11].

Şi[2] pentru cred<i>nţa me-m pus şi[2] pecetea. Şi[2] se-u întâmplat de au fost mărturie pre nume: boier Hamza postelnic[12] ot Popânzăleşti şi[2] Stan slujer ot Mihăieşti şi[2] cu fie-său, Drăghici postelnic ot tam şi[2] Stan armaş ot Tiha şi[2] den

www.dacoromanica.ro

Lăcusténi, Stan postelnic şi[2] Bunea ot tam şi[2] Stanciul vtori portar şi[2] Radul snă ego Stanciul vornic ot Izbicéni.

Pes measeţa martie 27 dne, leat 7158 <1650>.

Stanu sulger<u>lu
Stan pârcălab
Stanciul portarul
Radul ot[13] Izbicini
Hamza logofăt
† *Drăghi<ci>*[14].

DANIC, Doc. ist., XLIII/ 129.
Orig. rom., hârtie (30 x 20,5), 3 peceţi aplicate.

---

[1] скреем.
[2] ше.
[3] мъртѹресем.
[4] пръ.
[5] ꙁелеле.
[6] тоѡте.
[7] поѡала.
[8] съе.
[9] фїе.
[10] хохамнек.
[11] стътътоѡаре.
[12] Cf. la semnătură *logofăt.*
[13] Repetat: *ot Iz.*
[14] Semnături autografe.

97 1650 (7158) martie 27

Scris-am eu, Tudor, al mieu zapis, ca să fie de mare credinţă la mâna popei lui Stoianu ot Văléni pentru pământul ce au fost al tătânie-meu, Tudor Bulboroiul ot Berivoieşti, popei lui Balomir din Văléni pentru o sărăcustă la Făntâna Ţeiţei dân jos cu capul la făntână, ce au fost dat acel pământ din zilele Radului voievod să-i fie lui de moşie şi feciorilor lui. Şi mărturie, Stoica Robul din Berivoieşti şi Dan ot tam şi Creciun din Stâ<l>peni şi Şerbu ot tam şi din Văleni, Bonciul.

Şi pentru credinţa, ne-am pus şi degetile în loc de peceţi. Meseţa martie 27, vă leat 7158 <1650>.

Eu Tudor adeverezi. Eu Stoica Robul mărturie. Eu Dan mărturie. Eu Crăciun mărturie.

www.dacoromanica.ro

Şi când s-au scris acest zapis, dat-au aldămaş popa Stoian o vadră de vin, bani 8. Şi au dat lui Tudor bani gata 40.

DANIC, Ms. 206, f. 150.
Copie rom.

98 1650 (7158) martie 28

† Adecă eu, Bratul ot Rusineşti, scris-am zapisul meu, să fie de mare credinţă la mâna postelnicului Iordachi, ficiorul vistieru<l>ui Trufanda, cum să se ştie că m-am vândut dumnie lui de bunăvoiea mea, fără nici o silă şi cu ştirea tutulor fraţilor mei, pre bani gata, ughi 12, să-i fiu dumnielui rumân şi coconilor dumnielui în vecie, împreună cu alalţi megieşi de Rusineşti.

Şi cân<d> m-am tocmit, fost-au mulţi boiari mărturie. Şi eu, Bratul păntru credinţa, pusu-me-m degetul şi iscălitura.

Şi am scris eu, Nei<a> logofăt ot Plăvicéni.

Pis measeţa martie 28 dni, vă leat 7158 <1650>.

† Eu Bratul[1]

Fisénţea logofăt, mărturie[2].

DANIC, Doc. ist., XLIII/ 130.
Orig. rom., hârtie (29,5 x 20).

---

[1] Братȣлȣ.
[2] Semnături autografe.

99 1650 (7158) martie 28, Târgovişte

† Милостїю Божїю, Їѡ Матею Басараба воевода и господаръ въсои Ꙁемли ȣггрровлахїиское. Дават господство ми сїю повелѣнїю господства ми свѣтѣи и божественыи монастир господства ми глаголемїи Кълдърошанїи, идѣже ест храм свѣтого велико мȣченика Димитрїе Мироточиваго и ѡтъцȣ егȣмена Варлаамȣ и въсѣм божесвеним иноким елици живȣщем въ свѣтою монастир, ꙗкоже да ест светѣи и божественыи монастир ѡчинȣ ȣ село ȣ Ненчюлещи ѡт по Мостище ѡт сȣдство Єлхов, ѡт полю и ѡт виноградї и ѡт блат и ѡт преꙁ въс хотаром и със въс ходок варе елика се хтет иꙁбрати, ѡчинȣ беꙁ вечини, ѡт дедом бохнескȣ

www.dacoromanica.ro

сежени з҃а, ѡт матка Гълъцꙋюлов дори ꙋ матка Мостищїи, понеже ест покꙋпил господство ми ѡт на Шърбан бив втори вистїꙗр и ѡт на жꙋпаница его, Нѣга и ѡт на сьнꙋ си, Радꙋл ѡт Билчирещи за ҂гхз҃ за аспри готови и със запис ѡт на рꙋками их за проданїе и със мноѕи болѣри свѣдѣтелїи написани въ запис. А Шербан вистїꙗрюл, ѡн ещеже ест бил покꙋпил сїе ѡчинꙋ наи прежде врѣме ѡт на Скорцѣ Попескꙋл, сънъ попеи Недеи ѡт Ненчюлещи и тако се есть бил ꙋтакмил Шербан вистїꙗр със Скорцѣ како аще не бꙋдет блата стоателна, да имат да даст ѡчинꙋ въ мѣсто блатим.

И паки да ест свѣтѣи и божественыи монастир више писана ѡчинꙋ ꙋ Ненчюлещи, ѡт полю и ѡт винограді и ѡт блата и ѡт по вѣсом хотаром, ѡчинꙋ без вечини, ѡт дедом Дꙋшескꙋ сежени м҃, ѡт матка Гълъцꙋюлꙋм дори ꙋ матка Мостищїи, понеже ест покꙋпил господство ми ѡт на Шърбан вистїꙗр за ҂вꙋ҃ за аспри готови, а Шербан вистїꙗрюл ѡн ещеже естъ бил покꙋпил сїе ѡчинꙋ наи прѣжде врѣме ѡт на Стоика Сꙋрдꙋл Дꙋшъскꙋл сънъ Радꙋлов Дꙋшескꙋл и сице се ест бил ꙋтакмил Шърбан вистїꙗр със Стоика Сꙋрдꙋл Дꙋшъскꙋл аще не бꙋдет блата стоателна, да даст ѡчинꙋ въ местов блатив.

И паки да ест свѣтѣи и божественїи монастир ѡчинꙋ ꙋ Ненчюлещи, ѡт полю и ѡт винограді и ѡт блата и ѡт по въс хотаром ѡчинꙋ без вечини, ѡт дедом дърбънескꙋ, сежени л҃, ѡт матка Гълъцꙋюлѡв дори ꙋ матка Мостищїи, понеже ест покꙋпил господство ми ѡт на Шърбан вистїꙗр за ҂аѡ҃ аспри готови, а Шърбан вистїꙗр ѡн ещеже ест бил покꙋпил сїе ѡчинꙋ наи прежде врѣмѣ ѡт на Бъдицъ того стар, бив сꙋдцꙋ, сънъ Пътрꙋ ѡт Корнъцел и сице се ест бил ꙋтакмил Шърбан вистїꙗр със Бъдицъ аще не бꙋдет блата стоателна да даст ѡчинꙋ въ место блати.

И паки да ест свѣтѣи и божесвеныи монастир ѡчинꙋ ꙋ Ненчюлещи, ѡт полю и ѡт винограді и ѡт блата и ѡт по въс хотаром ѡчинꙋ без вечини, ѡт част Пащеи, сънъ Радꙋлѡв Въсїюв, сежени м҃, ѡт дедꙋ дꙋшъскꙋ, за ҂вѱ҃ за аспри и ѡт дедѡм бъбꙋческꙋ част Команов, кв҃ за сежени за ҂атк҃ за аспри и ѡт дедꙋм дънчюлескꙋ част Балеи кожокарюл сежени д҃ї, за ѡм҃ за аспри, а Балѣ ѡн ещеже ѡ ест бил покꙋпил наи прежде врѣме ѡт на Балѣ Ѡрбꙋл, ѡт матка Гълъцꙋюлꙋи дори ꙋ матка Мостищїи, понеже ест покꙋпил господство ми сїе ѡчинꙋ ѡт на Шърбан вистїꙗр за сїе више реченни аспри, а Шърбан вистїꙗр, ѡн ещеже ест бил покꙋпил сїе ѡчине наи прѣжде врѣме ѡт на сїе више речени люді и сице се ест бил ꙋтакмил със Пащѣ аще не бꙋдет блата стоателна да даст ѡчинꙋ въ место блати.

И паки да ест свѣтѣи и божественїи монастир ѡчинꙋ ꙋ Ненчюлещи въсах част Радослав, сьнъ Бъдикъи ѡт Ненчюлещи, ѡт полю и ѡт винограді и ѡт блат и ѡт по въс хотаром ѡчинꙋ без вечини, ѡбаче ѡт дедом бохнескꙋ сежени

www.dacoromanica.ro

кг, за ,атп за аспри и wт дедом дънчюлескѳ сежени г, за рп за аспри и wт дедом брътинескѳ сежени л, за ,ап за аспри, wбаче да се знает wт дедом бохнескѳ и wт дънчюлескѳ била ест Радославом за дѣдинѳ а сїе л за сежени више писани били сѳт Радослав за покѳпенїе wт на Сръбѳл wт Чокънещи, а Сръбѳл, wн ещеже ест бил покѳпил сїе wчинѳ наи прѣжде врѣмѣ wт на Татѳл Бордѳшанѳл wт Ненчюлещи, wт матка Гълъцѳюлѳи дори ѳ матка Мостиції, понеже ест покѳпил господство ми wт на Шербан вистїїарюл за сїе више речении аспри, а Шърбан вистїїарюл wн ещеже ест бил покѳпил наи прѣжде врѣме сїе wчинѳ wт на Радослав, сънъ Бъдикъи wт Ненчюлещи и сице се ѳтакмил аще не вѳдет блата стоателна да даст wчинѳ въ мѣсто блатї.

И пак да ест свѣтѣи и божественїи монастир wчинѳ ѳ Ненчюлещи wт част попев Θеwдосїе, сънъ Краеи wт Ненчюлещи wт дедом бъвѳческѳ сежени кг, за ,атп за аспри и wт дедом бохнескѳ, wт wчина емѳ, сежени кв, за ,атк за аспри и wт дедом дънчюлескѳ сежени г, за рп за аспри, wчинѳ без вечиннїи, wт полю и wт виноград и wт блата, варе елика се хтет изврат, wт матка Гълъцѳюлѳи дори ѳ матка Мостиції, понеже естъ покѳпил господство ми wт на Шербан вистїїарюл за сїе више речении аспри, а Шърбан вистїїар wн ещеже ест бил покѳпил сїе wчинѳ wт на попа Θеwдосїе, сънъ Краеи wт Ненчюлещи и със запис wт рѳка его за проданїе.

И паки да естъ свѣтѣи и божествныи монастыр wчинѳ ѳ Ненчюлещи, wт част Строев, сънъ Стѳрзѳлѳи wт Ненчюлещи, сежени з wт дедом дънчюлескѳ, за ук за аспри и wт дедом бохнескѳ сежени мs, за ,вψѯ за аспри, wт полю и wт виноградї и wт блата, варе елика се хтет изврат, wчинѳ без вечини, понеже естъ покѳпил господство ми wт на Шърбан вистїїарюл за сїе више речении аспри, а Шърбан вистїїарюл, wн ещеже естъ бил покѳпил сїе wчинѳ wт на Строе, сънъ Стѳрзѳлѳи wт Ненчюлещи и със запис wт на рѳкама его за проданїе.

И паки да ест свѣтѣи и божественыи монастыр wчинѳ ѳ Ненчюлещи, част Скорцеи того велики, сънъ Пацеи того велики wт Ненчюлещи wт дедом дѳшъскѳ сежени ї, за х за аспри и wт дедом бохнескѳ сежени ме, за ,вψк за аспри и wт дедом дънчюлескѳ сежени к, за ,ас за аспри и въсах част Скорцеи wт дедом брътїїан сежени ф, за фм за аспри, что ест бил емѳ за дѣдинѳ, wчинѳ без вечини, wт полю и wт виноград и wт блата, wт матка Гълъцѳюлwв дори ѳ матка Мостиції, понеже ест покѳпил господство ми wт на Шербан вистїїарюл за сїе више речени аспри, а Шърбан вистїїарюл wн ещеже ест бил покѳпил сїе wчинѳ wт на Скорцѣ того велики, сънъ Пацеи того велики wт Ненчюлещи и ѳтакмил се ест аще не вѳдет блата стоателна да даст wчинѳ въ мѣсто блатї.

www.dacoromanica.ro

И паки да естъ свѣтѣи и божественни монастир един вечин 8 Ненчюлеци, на име Рад8л Кенан, сънъ Тат8л8и и със сънъ его, Павел и със въсах част им за wчин8 колико имат 8 в̃ 8же, wт полю и wт виноград и wт блата, понеже естъ пок8пил господство ми wт на Шърбан вистїїарюл за „ау̃ за аспри готови, кое вечин се ест продал наи прѣжде врѣме със въсах wчина ем8 Шърбанов вистїїарюл, wт своих добро волю, пак за сїе више реченни аспри.

И паки да ест свѣтѣи и божественїи монастир8 в̃ вечини 8 Ненчюлецїї, на име: Стан и със брат его, Тъфалъ и със сънови им, съни Кындеи wт Ненчюлеци, със въсах части им за wчин8 что ест имал за дѣдин8, wт полю и wт виноград и wт блата, понеже ест дал Шърбан вистїїарюл сїе више реченни вечини на свѣта монастир господства ми на Кълдърошани, храм свѣты Димитрїе, wн wт своих добро волю, радї помѣна и радї д8ша его, такоже да ест свѣтѣи и божественыи монастир за дѣдин8, а ем8 и сынови ем8 помѣн8 несъвръшенна въ вѣки.

И паки да ест свѣтѣи и божественыи монастир нѣкыи вечини 8 Ненчюлеци, на име, Стоика и със сънови ем8, на име Стоика и Радул и със част его за wчин8 сежени м̃ и Скорцѣ със сънови его, Нек8ла и Васїлїе и Стан, със част его за wчин8 сежени з̃, понеже съм дал и миловал господство ми на свѣта монастир господства ми със сїе више реченни вечини и със въсах wчине им, кое вечини се ест бил продал господства ми wт своих добро волюм по новци готови. И съм дал господство ми по главе им за глав по „вс̃ за аспри готови, такоже да ест свѣтѣи и божественныи монастир въ 8крѣпленїе и господства ми вѣчнное въспоминанїе.

И паки да ест свѣтѣи и божественыи монастир wчин8 8 Ненчюлеци, въсах част Дръг8нев спатар и а Стоикъи wт К8неци wт с8дство Ѭломицев, варе елика се хтет изврат част им за wчин8, wт полю и wт ш8м8 и wт вода и wт седалище селwв и wт през въс хотаром, wчин8 без вечини, понеже съм дал и миловал господство ми на свѣта монастыр господства ми више речена ради помѣна господства ми, а Дръг8на спътарюл и Стоика wт К8неци[1], wни ещеже ест подаровал господство ми сїе wчине више реченни, почто радї и господство ми съм платил бирове и напастове селов Ненчюлецилов и със запис wт на Р8ками их и със мноѕи болѣри свѣдѣтелїи написани въ записове им.

И паки да есть свѣтѣи и божественыи монастир више писана wчин8 8 Ненчюлеци, въсах част Ѯанчев и попев Иваннов и Станов wт Чокьнецїи wт Брод, wт с8дство Елхев8л8и wт полю и wт ш8м8 и wт вода и wт седалище селwв и wт през въс хотаром варе елика се хтет изврати частїи им за wчин8, понеже съм дал и миловал господство ми свѣта монастир господства ми више реченна радї помѣнна господства ми и а родителїем господства ми, а Ѯанчѣ и

www.dacoromanica.ro

попа Иван и Стан ѡт Чокьнещи[2], ѡни ещеже есть подаровал господство ми сїе ѡчине више реченни, почто радї и господства ми сьм платил бирове и напастове селѡв Ненчюлещилов, и със ꙁапис ѡт на рꙋками их ꙁа дарованїе на рꙋка господства ми и със мноѕи болѣри свѣдѣтелїе написани вь ꙁаписове им. Понеже сїе више реченни ѡчине и виногради и вечини ѡт село ѡт Ненчюлещи ѡт сꙋдство Елховꙋлꙋи покꙋпил сьм господство ми ѡт на Шьрбан вистїꙗрюл ѡт Билчирещи и ѡт на жꙋпаници емꙋ, Нѣга и ѡт на сынꙋ си, Радꙋл въс по новци готови и със ꙁапис ѡт рꙋками их ꙁа проданїе със въси болѣрими диванꙋлов свѣдѣтелїи написани вь ꙁаписꙋл им и дал сьм господство ми вьс новци готови на рꙋка Шьрбанов вистїꙗрюл и а сьнꙋ емꙋ, Радꙋлов ѡт тоболка господства ми ѡт прѣд вьсѣми почтенними правителїи господства ми ѡт великїи диван и вьꙁел сьм господство ми вьс ꙁаписове ѡт на рꙋка Шьрбанов вистїꙗрюл и а сьнꙋ его, Радꙋл на рꙋка господства ми, что есть бил покꙋпил ѡни ѡт на наслѣдници селѡв ѡт Ненчюлещи наи прѣжде врѣме, како есть више писан. А потом, господство ми сьм дал и поклонил и миловал и прильжил на свѣта монастир господства ми Кьлдьрошанїи идѣже ест храмꙋ свѣтого и велико мꙋченика Димитрїе Мироточиваго и сьс вьс ходоком ради помѣна господства ми, ꙗкоже да ест свѣтѣи и божествныи монастир вь ꙋкрѣпленїе и вь пищꙋ, ѡчинꙋ и вь ѡхабꙋ, а господства ми и почивших родителїим господства ми помѣнꙋ несьврьшенна вь вѣки, амин.

Ещеже и ꙁаклинанїе поставих: пошествїю господства ми комꙋ вь рꙋчит Господь Гогь бити господаръ Ꙁемли Влашкое или ѡт сьродине наше или ѡт ино племенник, да аще почтет и поновит и ꙋтврьдит сїю книг господства ми ꙁа милованїе иже сьм миловал господство ми свѣтои и божественни монастир господства ми више писанна, того Господь Богъ да почтет и да сьхранит въ господствѣ его, а ащелиже не почтет и не поновит и не ꙋтврьдит сїе книг господства ми того да ест трьклет и анаѳема и афꙋрисан ѡт тиї свѣти ѡтъци иже сꙋт въ Никеи и да имат частїи със Иꙋда и със Арїꙗ на един место въ вѣки вѣком, амин.

Сеже ꙋбо и болѣри свѣдѣтелїи поставих господство ми: жꙋпан Гїѡрма великїи бан Кралевски и жꙋпан Драгомир великїи дворник и жꙋпан Радꙋл великїи лѡгофета и жꙋпан Строе вел вистїꙗрю и жꙋпан Преда великїи клꙋчѣрю и жꙋпан Барбꙋл великїи столник и жꙋпан Радꙋл великїи комис и жꙋпан Костандинꙋ великїи постелник и жꙋпан [...][3] вел пехарникꙋ и жꙋпан Бꙋнѣ великїи слꙋжар и жꙋпан Некꙋла великии питарю. И исправник, жꙋпан Радꙋл великаго логофета.

И написах аꙁ, Михалчѣ логофет, сьнь Параскивеи бившаго великаго лѡгѡфета, вь на стол дивнѣи и прѣ ꙋкрашенна града Трьговискаго, мѣсѣца мартїе ки дьни, а ѡт Адама теченїе лѣтим, въ лѣт ꙁрни.

www.dacoromanica.ro

† Їѡ Матею вшевшда, милостїю Божїю, господинь.
Їѡ Матею воевода <m.p.>

Din mila lui Dumnezeu, Io Matei Basarab voievod şi domn a toată Ţara Ungrovlahiei. Dă domnia mea această poruncă a domniei mele sfintei şi dumnezeieştii mănăstiri a domniei mele numită Căldăruşanii, unde este hramul sfântului, marelui mucenic Dimitrie Izvorâtorul de Mir şi părintelui egumen Varlaam şi tuturor dumnezeieştilor călugări câţi trăiesc în sfânta mănăstire ca să fie sfintei şi dumnezeeşti mănăstiri, ocină în sat la Nenciuleştii de pe Mostişte din judeţul Ilfov, din câmp şi din vie şi din baltă şi de peste tot hotarul şi cu tot venitul, oricât se va alege, ocină fără vecini, din moşul bohnescu, 61 stânjeni, din matca Gălăţuiului până în matca Mostiştei, pentru că a cumpărat domnia mea de la Şerban fost al doilea vistier şi de la jupaniţa lui, Neaga şi de la fiul său, Radul din Bilcireşti, pentru 3 660 aspri gata şi cu zapis de vânzare de la mâinile lor şi cu mulţi boieri martori scrişi în zapis. Iar Şerban viestierul, el încă a cumpărat această ocină mai dinainte vreme de la Scorţea Popescul, fiul popii Nedea din Nenciuleşti şi aşa s-a tocmit Şerban vistier cu Scorţea că dacă nu-i va fi balta stătătoare, să aibă să dea ocină în locul bălţii.

Şi iar să fie sfintei şi dumnezeieştii mănăstiri mai sus-scrisă ocină la Nenciuleşti, din câmp şi din vie şi din baltă şi de peste tot hotarul, ocină fără vecini, din moşul duşescu, 40 stânjeni, din matca Gălăţuiului până în matca Mostiştii, pentru că a cumpărat domnia mea de la Şerban vistier, pentru 2 400 aspri gata. Iar Şerban vistierul, el încă a cumpărat această ocină mai dinainte vreme de la Stoica Surdul Duşăscu, fiul lui Radul Duşăscu, şi aşa s-a tocmit Şerban vistier cu Stoica Surdul Duşăscu ca dacă nu-i va fi balta statornică, să dea ocină în locul bălţii.

Şi iar să fie sfintei şi dumnezeieştii mănăstiri ocină la Nenciuleşti, din câmp şi din vie şi din baltă şi de peste tot hotarul ocină fără vecini, din moşul dărbănescu, 30 stânjeni, din matca Gălăţuiului până în matca Mostiştii, pentru că a cumpărat domnia mea de la Şerban vistier pentru 1 800 aspri gata. Iar Şerban vistier el încă a cumpărat această ocină mai dinainte vreme de la Bădiţă cel bătrân, fost sudeţ, fiul lui Pătru din Cornăţel, şi aşa s-a tocmit Şerban vistier cu Bădiţă că dacă nu-i va fi balta statornică să dea ocină în locul bălţii.

Şi iar să fie sfintei şi dumnezeieştii mănăstiri ocină la Nenciuleşti, din câmp şi din vie şi din baltă şi de peste tot hotarul ocină fără vecini, din partea lui Paşte, fiul lui Radul al lui Văsiiu, 40 stânjeni, din moşul duşăscu, pentru 2 700 aspri şi din moşul băbucescu partea lui Coman, 22 stânjeni pentru 1 320 aspri şi din moşul dănciulescu, partea lui Balea cojocariul, 14 stânjeni, pentru 840 aspri, iar Balea el încă a cumpărat-o mai dinainte vreme de la Balea Orbul, din matca Gălăţuiului

www.dacoromanica.ro

până în matca Mostiştii, pentru că a cumpărat domnia mea această ocină de la Şerban vistier pentru aceşti mai sus-spuşi aspri. Iar Şerban vistier, el încă a cumpărat aceste ocine mai dinainte vreme de la aceşti mai sus-zişi oameni şi aşa s-a tocmit cu Paşte că dacă nu-i va fi balta statornică să dea ocină în locul bălţii.

Şi iar să fie sfintei şi dumnezeieştii mănăstiri ocină la Nenciuleşti toată partea lui Radoslav, fiul lui Bădica din Nenciuleşti, din câmp şi din vie şi din baltă şi de peste tot hotarul ocină fără vecini, însă din moşul bohnescu, 23 stânjeni, pentru 1 380 aspri şi din moşul dănciulescu, 3 stânjeni, pentru 180 aspri şi din moşul brătinescu, 30 stânjeni, pentru 1080 aspri, însă să se ştie din moşul bohnescu şi din dănciulescu a fost a lui Radoslav de dedină iar aceşti 30 de stânjeni mai sus-scrişi au fost ai lui Radoslav de cumpărătură de la Sârbul din Ciocăneşti, iar Sârbul, el încă a cumpărat această ocină mai dinainte vreme de la Tatul Borduşanul din Nenciuleşti, din matca Gălăţuiului până în matca Mostiştii, pentru că a cumpărat domnia mea de la Şerban vistier pentru aceşti mai sus-spuşi aspri. Iar Şerban vistierul, el încă a cumpărat mai dinainte vreme această ocină de la Radoslav, fiul lui Bădică din Neneciuleşti şi aşa s-a tocmit că dacă nu-i va fi balta statornică să dea ocină în locul bălţii.

Şi iar să fie sfintei şi dumnezeieştii mănăstiri ocină în Nenciuleşti, din partea popii Teodosie, fiul lui Craia din Nenciuleşti, din moşul băbucescu, 23 stânjeni, pentru 1 380 aspri şi din moşul bohnescu, din ocina lui, 22 stânjeni, pentru 1 320 aspri şi din moşul dănciulescu, 3 stânjeni, pentru 180 aspri, ocină fără vecini, din câmp şi din vie şi din baltă, oricât se va alege, din matca Gălăţuiului până în matca Mostiştii, pentru că a cumpărat domnia mea de la Şerban vistierul pentru aceşti mai sus-spuşi aspri. Iar Şerban vistier, el încă a cumpărat această ocină de la popa Teodosie, fiul lui Craia din Nenciuleşti şi cu zapis de vânzare de la mâna lui.

Şi iar să fie sfintei şi dumnezeieştii mănăstiri ocină la Nenciuleşti, din partea lui Stroe, fiul Sturzului din Nenciuleşti, 7 stânjeni din moşul dănciulescu, pentru 420 aspri şi din moşul bohnescu, 46 stânjeni, pentru 2,760 aspri, din câmp şi din vie şi din baltă, oricât se va alege, ocină fără vecini, pentru că a cumpărat domnia mea de la Şerban vistierul pentru aceşti mai sus-spuşi aspri. Iar Şerban vistierul, el încă a cumpărat această ocină de la Stroe, fiul Sturzului din Nenciuleşti şi cu zapis de vânzare de la mâinile lui.

Şi iar să-i fie sfintei şi dumnezeieştii mănăstiri ocină la Nenciuleşti partea lui Scorţea cel mare, fiul lui Paşte cel mare din Nenciuleşti, din moşul duşăscu 10 stânjeni, pentru 600 aspri şi din moşul bohnescu 45 stânjeni, pentru 2 720 aspri şi din moşul dănciulescu 20 stânjeni pentru 1 200 aspri şi toată partea lui Scorţea din moşul brătian 9 stânjeni, pentru 540 aspri, care i-a fost lui de dedină, ocină fără vecini, din câmp şi din vie şi din baltă, din matca Gălăţuiului până în matca Mostiştii, pentru că a cumpărat domnia mea de la Şerban vistierul pentru aceşti mai

www.dacoromanica.ro

sus-spuşi aspri. Iar Şerban vistierul, el încă a cumpărat această ocină de la Scorţea cel mare, fiul lui Paşte cel mare din Nenciuleşti şi s-a tocmit că dacă nu-i va fi balta statornică să dea ocină în locul bălţii.

Şi iar să fie sfintei şi dumnezeieştii mănăstiri un vecin la Nenciuleşti, anume Radul Chenan, fiul lui Tatul, şi cu fiul lui, Pavel, şi cu toată partea lui de ocină pe care o are în două funii, din câmp şi din vie şi din baltă, pentru că a cumpărat domnia mea de la Şerban vistierul pentru 4400 aspri gata, care vecin s-a vândut mai dinainte vreme cu toată ocina lui Şerban vistierul, de a lui bunăvoie, iarăşi pentru aceşti mai sus-spuşi aspri.

Şi iar să fie sfintei şi dumnezeieştii mănăstiri 2 vecini la Nenciuleşti, anume Stan şi cu fratele lui, Tăfală, şi cu fiii lor, fiii lui Cândea din Nenciuleşti, cu toate părţile lor de ocină pe care le-au avut de moştenire, din câmp şi din vie şi din baltă, pentru că a dat Şerban vistierul aceşti mai sus-zişi vecini la sfânta mănăstire a domniei mele la Căldăruşani, hramul sfântul Dimitrie, el de a lui bunăvoie, pentru pomană şi pentru sufletul lui, ca să fie sfintei şi dumnezeieştii mănăstiri de dedină, iar lui şi fiilor lui pomană nesfârşită în veci.

Şi iar să fie sfintei şi dumnezeieştii mănăstiri nişte vecini la Nenciuleşti, anume Stoica şi cu fiii lui, anume Stoica şi Radu. şi cu partea lui de ocină, 40 stânjeni şi Scorţea cu fiii lui, Necula şi Vasilie şi Stan, cu partea lui de ocină, 60 stânjeni, pentru că am dat şi am miluit domnia mea la sfânta mănăstire a domniei mele cu aceşti mai sus-zişi vecini şi cu toate ocinile lor, care vecini s-au vândut domniei mele de a lor bunăvoie pe bani gata. Şi am dat domnia mea pe capetele lor de cap câte 2 200 aspri gata, ca să fie sfintei şi dumnezeieştii mănăstiri de întărire, iar domniei mele veşnică pomenire.

Şi iar să fie sfintei şi dumnezeieştii mănăstiri ocină la Nenciuleşti, toată partea lui Drăguna spătar şi a lui Stoica din Cuneşti din judeţul Ialomiţa, oricât se va alege partea lor de ocină, din câmp şi din pădure şi din apă şi din vatra satului şi de peste tot hotarul, ocină fără vecini, pentru că am dat şi am miluit domnia mea la sfânta mănăstire a domniei mele mai sus-spusă pentru pomana domniei mele, iar Drăguna spătarul şi Stoica din Cuneşti[1], ei încă au dăruit domniei mele aceste ocine mai sus-spuse, pentru că şi domnia mea am plătit birurile şi năpăştile satului Nenciuleştilor şi cu zapis de la mâinile lor şi cu mulţi boieri martori scrişi în zapisele lor.

Şi iar să fie sfintei şi dumnezeieştii mănăstiri mai sus-scrisă ocină la Nenciuleşti, toată partea lui Oancea şi a popii Ivan şi a lui Stan din Ciocăneştii de la Vad, din judeţul Ilfov, din câmp şi din pădure şi din apă şi din vatra satului şi de peste tot hotarul oricât se vor alege părţile lor de ocină, pentru că am dat şi am miluit domnia mea la sfânta mănăstire a domniei mele mai sus-zisă pentru pomana domniei mele şi a părinţilor domniei mele iar Oancea şi popa Ivan şi Stan din

www.dacoromanica.ro

Ciocăneşti[2], ei încă au dăruit domniei mele aceste ocine mai sus-zise, pentru că şi domnia mea am plătit birurile şi năpăştile satului Nenciuleştilor, şi cu zapis de danie de la mâinile lor la mâna domniei mele şi cu mulţi boieri martori scrişi in zapisele lor. Pentru că aceste mai sus-zise ocine şi vii şi vecini din sat din Nenciuleşti, din judeţul Ilfovului, le-am cumpărat domnia mea de la Şerban vistierul din Bilcireşti şi de la jupaniţa lui, Neaga, şi de la fiul său, Radul tot pe bani gata şi cu zapis de vânzare de la mâna lor cu toţi boierii divanului martori scrişi în zapisul lor şi am dat domnia mea tot bani gata la mâna lui Şărban vistierul şi a fiului său, Radul, din punga domniei mele dinaintea tuturor cinstiţilor dregători ai domniei mele din marele divan şi am luat domnia mea toate zapisele de la mâna lui Şerban vistierul şi a fiului său, Radul, la mâna domniei mele, ce au cumpărat ei de la moştenii satului din Nenciuleşti mai dinainte vreme, cum este mai sus-scris. Iar apoi domnia mea am dat şi am închinat şi am dăruit şi am miluit la sfânta mănăstire a domniei mele Căldăruşanii, unde este hramul sfântului şi marelui mucenic Dimitrie Izvorâtorul de Mir, şi cu tot venitul pentru pomana domniei mele, ca să fie sfintei şi dumnezeieştii mănăstiri de întărire şi de hrană, ocină şi de ohabă, iar domniei mele şi răposaţilor părinţi ai domniei mele pomană nesfârşită în veci, amin.

Încă şi blestem am pus: după trecerea domniei mele cui îi va încredinţa Domnul Dumnezeu să fie domn al Ţării Româneşti sau din ruda noastră sau din seminţia noastră dacă va cinsti şi va înnoi şi va întări această carte de miluire a domniei mele, cu care am miluit domnia mea sfânta şi dumnezeiasca mănăstire a domniei mele mai sus-scrisă, pe acela Domnul Dumnezeu să-l cinstească şi să-l păzească în domnia lui, iar dacă nu va cinsti şi nu va înnoi şi nu va întări această carte a domniei mele, acela să fie de trei ori blestemat şi anathema şi afurisit de 318 părinţi de la Nicheia şi să aibă parte cu Iuda şi cu Arie la un loc în vecii vecilor, amin.

Iată dar şi boieri martori am pus domnia mea: jupan Ghiorma mare ban al Craiovei şi jupan Dragomir mare vornic şi jupan Radul mare logofăt şi jupan Stroe mare vistier şi jupan Preda mare clucer şi jupan Barbul mare stolnic şi jupan Radul mare comis şi jupan Costandin mare postelnic şi jupan [...][3] mare paharnic şi jupan Bunea mare sluger şi jupan Necula mare pitar. Şi ispravnic, jupan Radul mare logofăt.

Şi am scris eu, Mihalcea logofăt, fiul lui Paraschiva fost mare logofăt, în minunata şi prea frumoasa cetate de scaun a Târgovişte, luna martie 28 zile, iar de la Adam cursul anilor în anul 7158 <1650>.

† Io Matei voievod, din mila lui Dumnezeu, domn.

Io Mateiu voievod <m.p.>

DANIC, M-rea Căldăruşani, III/ 16.

www.dacoromanica.ro

Orig. slav, hârtie (49 x 56,5), pecete timbrată.

Cu o trad. rom., ibid., III/ 12; alte trad., ibid.: Doc. ist., CMIV/ 104; Doc. ist., CMLXXIV/ 42; A.N., CLXIX/ 1, f.6V–9 (nr.7); Copie slavă, ms. 721, f.679–683.

---

[1]Pasajul „а Дръгȣна...Кȣиещи", încercuit cu chinovar în orig.

[2] Pasajul „а Ѡанч'Ѣа...Чокънещи", încercuit cu chinovar în orig.

[3] Loc alb în orig.

100 1650 (7158) aprilie, Târgovişte

† Adică eu, Stan, scris-am acesta al meu zapis, ca să fie de mare credinţă la mâna jupânulu<i> Dedul ot Bucureşti, cum să să ştie că i-am vândut 8 stânjăni de ocină, însă stânjănul câte bani gata 85, însă moşie den cin până-n cin, ca să fie dumnelui şi jupânesei dumnelui şi coconilor dumnelui moşi<e> ohabnică şi stătătore.

Şi când am vândut acestă moşie, o-m vândut cu ştirea tuturor megiiaşilor ot Dermeneşti[1], anume: Vasilie i Neagoe i Nan. Şi i-am făcut acest zapis la casa lui <S>troe dascalul ot Târgoveşte i Muşat. Şi păntru credinţă, ne-m pus degetele.

Pis aprilie, leat 7158 <1650>.

† Eu Stan.

† Eu Negoe.

† Eu Vasilie.

† Eu Nan.

† Eu Muşat.

Muz. Ist. şi Artă al Mun. Buc., nr. 13 913.

Orig. rom., hârtie (21x20,5)

---

[1] Дермелещ.

101 1650 (7158) aprilie 1, Târgovişte

† Adecă eu, jupaniţa Stanca, fata lu Hamza banul ot Pârâiani, scrise-am acesta al mieu zapis ca să fie de mare credinţe, cum până unde am fostu eu prea ceastă lume cu boiarii ce mi i-au fostu datu milostivul Dumnezeu întru viiaţa mea, coconii de trupul mieu nu mi-au[1] rămas. De care lucru văzându eu, ajungându-mă

www.dacoromanica.ro

vréme de bătrânéţe, eu am socotit în viiaţa mea, ca să nu fiu fără de pomană după moartea mea, ci ce-am avut multu, puţin din zăstrele ce m-au înzăstrat părinţii miei cu ţiganii şi ţigance şi[2] bucate ce-m va dărui milostivul Dumnezeu din în casă şi den tot dobitocul ce va fi[4], dat-am şi am închinatu la sfânta mănăstire ci-i easte praznicul Uspenie Bogorodiţe de la branişte sămănată de la Polovragii în judeţul Jiiului di Sus, care easte închinatu la Sfântul Ierusalim metoh. Însă această pomeană şi închinăciune ci am închinat cum scrie mai sus, făcut-am pre vréme ce-au dăruit milostivul Dumnezeu de-au[3] fostu venit şi[2] prealuminatul părintele Paiisie patriiarhul de la Ierusalim aiicea în ţară, de care lucru întâmplatu-mi-s-au de mi-au[1] fostu sfinţiia[4] sa duhovnic. Şi m-am scris şi[2] la sfântul poméniic. Iar daca voiiu murii, să aibă călugurii a mă aducere de unde voi fi eu la sfânta mănăstire ce scrie mai sus, la branişte sămănată, acolea să mă îngroape. Şi[2] după petrecaniia[5] mea ce va rămâne, multu, puţin, nime nici o tréabă să n-aibă cu bucatele méle, sau cu ce am dat pentru sufletul mieu.

Şi amu scris mai sus, nici fraţii[6] miei, nici nepoţii[7] miei, nici strenepoţii[8] miei, pentru că mi-am[9] ales tot lucrul cu dinşii până am fostu vie, ca după moartea mea să n-aibă mănăstire<a> şi călugurii vreun val nici di cătră un neam de neamul mieu, rudenie, ci să va trage. Însă 4 rozo<re> de vie şi[2] ţiganii şi ţigancele şi copii tot, anume care am dat eu pentru sufletul mieu la sfânta mănăstire: întâiu un sălaş di ţiganii, anume: Vlădica şi cu ţiganca lui, anume Măriia şi[2] cu ficiorul lui, anume Neagoe şi cu tot sălaşul lui[10]; iară alt sălaşi de ţiganii, anume Preda ţiganul şi[2] cu ţiganca lui, anume Stanca şi cu trei ficiori[11], anume Trandafir şi[2] Mihaiu[12] şi[2] Dumitru şi cu o fată a lui, anume Gherghina şi cu totu sălaşul lui. Şi[2] iară am dat şi pre ficioriii Vladului ţiganul care au rămas săracii, anume Stancul i Drăgulin, ca să fie ţiganii bunii şi stătorii cu bună pace la sfânta mănăstire de оу вь вѣкн вѣкомоу[13], amin, pintru că i-am dat cu ştirea a tuturor rudeniilor méle până am fostu eu vie.

Iar cine să va ispiti a-m stricarea această poménă carea am lăsat eu de bunăvoie până am fostu vie, pre acela am să fie blăstemat proclet şi[2] anatema de la vlădica Hristos şi de 318 sfinţii oteţii carii sântu întru vă Nicheiu şi să aibă a lăcuirea cu Iuda şi cu Ariia la un loc şi cu carii fură necredincioşii iudei carii strigară spre domnul nostru Iisus Hristos: "luaţi-l, luaţi-l şi răstigniţi-l pri dânsul, iar sîngele lui să fie pri noi şi pri ficiorii noştri" şi easte şi va fi întru vă veac adeverit.

Şi pentru credinţa, pus-am şi boiari mărturie, anume: Ghinea clucer ot Brătăşani i Dumitraşco capitan ot Spinénii i Chirca postelnic ot Curtişoară i nepotu său, Mateiaş clucer i Drăgoi capitan ot Fălcoi i Chiriţă cămăraş ot Coţofeni i Barbul clucer ot Fratoştiţa i Stanciul iuzbaşa împreună şi cu nepotu-său, Udrea ot Zătrénii i ot târg Gilortu, Vlăduţul postelnic înpreună cu fraţii lui, anume Barbul

www.dacoromanica.ro

clucer şi Stanciul paharnicul i ot Bircii, Udrea postelnic i ot Craiiuva, popa Stanciul clisériul i ot Pârâiani, popa Stanciul cel bătrân şi cel mai tînăr iar popa Stanciul i ot Mileşti, popa Hrizea i popa Ignatie.

Şi am scris eu, Isac logofăt, ficiorul Mehedinţului logofăt în cetate în Târgovişte, în zilele măriei sale domnu nostru Io Matei Basarab voievoda când au fostu cursul a<n>ilor de la Adam până acum 7158 <1650> în luna lu aprilie 1 dni. Şi pentru cridinţă mi-am[9] pus şi mai jos pecetea mea. Aceasta am scris.

Παισιος ελεο θεου πατριαρχης της αγιας πολεος Ιερουσαλεμ[14].

Eu, jupâneasa Stanca[15].

DANIC, M-rea Polovragi, XV/ 1.

Orig. rom., perg. (35,3 x 48), pecete aplicată.

EDIŢII: Text, Ştefulescu, *Polovragii*, p. 78–80; rez., Idem, p. II; menţ., Stoicescu, *Dicţ. marilor dregători*, p. 118.

---

[1] мїїа8.
[2] шїїи.
[3] д҃ва8.
[4] сфинцїїїа.
[5] петреканїїа.
[6] фрацїиї.
[7] непоцїиї.
[8] стрснепоцїиї.
[9] мїїам.
[10] лѳ҃їи.
[11] Фелчорїи.
[12] Миχаїю.
[13] „ În veacul veacului".
[14] „Paisie din mila lui Dumnezeu patriarh al sfântului oraş Ierusalim".
[15] Semnături autografe.

102 1650 (7158) aprilie 2

† Милостїею Божїею, Їѡ Матеи Басараба воиевода и господинъ. Дават господство ми сїи повѣленїе господства ми свѣтомоу вожествнї монастири от Аргеш и отецѡ егоумен Леонтие[1] să hie bucatele sfintei mănăstiri şi ale satului Flămânzeştii în bună pace de cătră toţi birarii pentru satul Iaşăi i Prăvălénii, de cătră nime val sau bănuială să n-aibă nici de cătră roşâii den judeţul Argeşului, nici de cătră birarii care vor fi, au de ce bir nimea să nu se ispitea<scă> a învălui sau a trage bucatele mănăstirei sau al Flămânzeştilor pentru Iaşi sau pentru Prăvăléni, ci

www.dacoromanica.ro

să-şi caute birarii oamenii de bir, să-şi ia birul şi dajdea de la dânşi<i>. Iar bucatele mănăstirei şi ale satului Flămânzeşti să fie în pace de către tot omul, cum au fostu şi mai denainte vréme.

Iar cine se va ispiti preste această carte a domni<i>i méle a le face vrun val, acela om mare certare şi rea scârbă va petréce de către domnia mea.

И исправник сам реч господства ми.

Пис априлїе в̑ дьни, лѣт ,зр҃ни <1650>.

DANIC. Ep. Argeş, II/ 32.
Orig. rom., hârtie (29,4 x 20), pecete aplicată.

Menţ., Ionaşcu, *M-rea Curtea de Argeş*, p. 460–461.

[1] „† Din mila lui Dumnezeu. Io Matei Basarab voievod şi domn. Dă domnia mea această poruncă a domniei mele sfintei dumnezeieştei mănăstiri din Argeş şi părintelui egumen Leontie".

103 1650 (7158) aprilie 2

† Милостїею Божїею, Їѡ Матеи Басараба воиевода и господинъ. Дават господство ми сїи повѣленїе господства ми свѣтомоу вожествнї монастири зовемаго Козїа храм Свѣта Троицъ и отецѫ егоумена кромонах Стефан и всѣм елици калоугери живоущи вь обители[1], ca să fie sfintei mănăstiri 2 rumâni, anume Nicula i Radul, feciorii Neagului Luptul din sat din Luminéni, cu toţi feciorii lor. Pentru că aceşti rumâni, ce scriu mai sus, fost-au de moşie ai mănăstirii Coziei din Luminéni, încă mai denainte vréme, daţi şi adaoşi la sfânta mănăstire de pomană şi miluiţi de cei răposaţi domni pentru pomana, cum am văzut domniia mea cărţi şi hrisoave bătrâne de miluitură la mănăstire la Coziia şi tot i-au ţinut mănăstirea cu bună pace până acum tot rumâni.

Iar când au fost acum în zilele domniei méle, ei s-au sculat cu un zapis mincinos cu pecétia oraşului Floci, zicând aşa, că n-au fost rumâni mănăstirii, nici are mănăstirea treabă cu dânşii. Şi au venit înaintea domniei méle în divan de s-au pârâtu de faţă cu egumenul Stefan coziianul. Într-acéea, domniia mea am căutat şi am judecat pre drept şi pre lége cu toţi cinstiţii dregătorii domniei méle şi am văzut domniia mea şi tot divanul, cum au umblat aceşti rumâni cu înşelăciune şi cu zapis mincinos, ca să scape de rumânie. Deci au rămas de lége şi i-am dat domniia mea din divan rumâni în mâna egumenului, cum au fost şi mai denainte vréme. Şi încă i-am scos domniia mea cu rea scârbă de la divan ca pre nişte oameni vicléni şi răi.

Инако да нѣст. И исправник сам реч господства ми.

www.dacoromanica.ro

ОУ Тръговище, априлие в҃ дьни, лѣт ҂зрн҃и <1650>.

DANIC, Ms. 209, f. 264v. –265.
Copie rom.
Reg., *Tezaur vâlcean*, p. 167, nr. 487.

---

[1] „Din mila lui Dumnezeu, Io Matei Basarab voievod şi domn. Dă domnia mea această poruncă a domniei mele sfintei şi dumnezeieştii mănăstiri numită Cozia, hram Sfânta Troiţă şi părintelui egumen ieromonah Stefan şi tuturor călugărilor care vieţuesc în acest lăcaş".

104 1650 (7158) aprilie 3

† Adecă eu, Alempie egumenul ot sveta monastire Izvorani, scris-am acesta al mieu zapis împreună cu tot săborul svintei mănăstiri, ca să fie de credinţă la mâna Jipei postelnic ot Verneşti, pentru că au căzut o năpaste mare sventei mănăstiri pentru Gherasim egumenul şi pentru Radul ţiganul, pentru o svadă ce au fost făcut cu satul Săsénii. Şi de-ntr-această svadă ce au fost făcut cu Săsénii, au fost căzându Radul ţiganul să fie de gloabă pre mâna altor boiari cu sălaşu cu tot, pentru acea svadă.

Deci, văzându părinţii den mănăstire că se duce un sălaş de la svânta mănăstire, avut-au o ţigancă mai de afară, anume Mariia, ce au zălogit la Jipa postelnic pentru Radul ţiganul drept ughi 11, până la Svânta Uspenie, de au plătit gloaba Radului ţiganului. Şi să avem a-i darea banii la Svânta Uspenie.

Iar să nu-i vom putea da banii, să-i fie lui ţiganca stătătoare şi de moşie în véci.

Şi cându am făcut această tocmeală, făcutu-o-am de înaintea părintelui episcopului chir Stefan ot Buzău. Ş-au fost mulţi boiari anume: ot Mărăcineni, Sava căpitan i Jipa vornicul pârcălabul[1] ot Buzău i ot Puţinei, Lupşe vornicul, i ot Mărăcineni, Mircan ceauş i Vasilache i Alecxe ceauş, i ot Buzău, Isac iuzbaşa. Za pih. Aşa să să ştie. Pis aprilie 3 dni, leat 7158 <1650>.

† Az episcopu Stefan ot Buzău[2]

† Sava căpitan.

I Jipa vornic.

I Lupşe vornic.

I Mircan ceauş.

I Vasilache.

I Alecxe ceauş.

I Isac izbaşa.

I Stan izbaşa.

www.dacoromanica.ro

DANIC, Doc. ist., CXLVII/ 223.
Orig. rom., hârtie (30,5 x 20,5).

---

[1] въркълабȣл,
[2] Semnătură autografă.

105 1650 (7158) aprilie 6

† Милостїею Божїею, Їѡ Матеи Басараба воиевода и господинъ. Пишет господство ми ţie, Iane postélnice şi ţie, Angheleto, den oraşul domni<i>i méle den Argeş. Către aceasta vă dau ştire domnia mea, pentru că aici naintea domni<i>i méle spus-au părintele Leontie egumenul de la sfânta mănăstire den Argeş pentru rumânii de la satul Prăvălénii, cum au fugit de atâta vréme de are mănăstire atâta nevoie pentru birul lor. Deci au fostu venit de au arat cânepă cu voi[1] şi au cules cu voi şi n-aţ vrut să-i prindiţi sau să spuneţi părintelui egumenului, ci le-aţi dat frunza şi aţi fostu voi gropi de rumânii mănăstirei. Aceasta ce poate fi? De vréme ce veţi vedea această carte a domni<i>i méle, iar voi să căutaţi cum mai curând să prindeţi rumânii să-i duceţi la domnia mea că, de nu veţi purta grijă să-i prindeţi, bini să ştiţi că veţi să le plătiţi birurile şi toate dăjdili de acum nainte tot de la casele voastre.

Aşijderea şi tu, Angheleto, încă să cauţi să te duci la rumânii care ţe-au fost datori şi i-ai aflat de ţe-au plătit datoriia să-i prinzi, că-i ştii bine unde sânt şi să-i aduci la domnia mea. Să nu faci într-altu chip. Aceasta vă scriu domnia mea.

И исправник сам реч господства ми.
Пис априлие з҃, лѣт ҂зрн҃и <1650>.
† Їѡ Матею вѡевѡда, милостїею Божїею, господинь.
Їѡ Матею воевод <m. p.>

DANIC, Ep. Argeş, II/ 33.
Orig. rom., hârtie (29 x 20cm) , pecete aplicată.
Rez., Aricescu, *Indice*, p. 56 (nr. 723); Ionaşcu, *M-rea Curtea de Argeş*, p. 463; Lehr, *Factori*, p. 177 (nota 53); menţ., Revista istorică română, XIV (1944), p. 463.

---

[1] воии.

www.dacoromanica.ro

106 1650 (7158) aprilie 10

Adecă eu, Bodean şi cu fraţii miei, anume: Dumitru i Prodan ot satu Valea lui Dobrotă, scris-am acest al mieu zapis, să fie de mare credinţă la mâna jupânului Apostolache comis şi a jupânesii dumnealui, Voichiţii, cum să să ştie că i-am vândut dumnealui vii în dealul Gorunului 3 pogoane fără o prăjână, vii făcătoare şi 2 pogoane de ţelină, cât merge locul, până în vale, drept bani gata, galbeni 20, ca să fie dumnealui ocină de moşie şi coconilor dumnealui i nepoţilor şi strănepoţilor dumnealui.

Şi le-am vândut de a nostră bunăvoie şi cu ştirea tuturor megiiaşilor dimprejurul locului.

Şi la tocmeala noastră, când am făcut acest zapis, fost-au mărturii: popa Micul ot Vaideei şi Stan roş ot tam şi Duma ot tam i Stan dărăbanţ ot Valea lui Dobrotă i Crăciun ot Priseacă i Manea ot tam i Albul ot Mih<ă>eşti i Toma ot Tohani.

Şi pentru credinţa, ne-am pus degetile.

Aprilie 10, leat 7158 <1650>.

† Popa Micul. † Crăciun. † Bodea. † Dumitru. † Preda.

DANIC, Ms. 314, f. 507v (nr. 15).

Copie rom.

107 1650 (7158) aprilie 10

Scris-am eu, popa Micul ot sat ot Vaideei, al mieu zapis, ca să fie de mare credinţă la mâna jupânului Apostolache, cum să se ştie că i-am vândut 3 cezvârţi de vie făcătoare în deal în Gorăni, drept bani gata ughi 6 şi jumătate şi doăo[1] pogoane de ţelină, drept ughi 3, ca să fie dumnelui de moşie, de strămoşie şi nepoţilor şi strănepoţilor.

Şi la această tocmeală au fost mulţi oameni buni dimprejurul locului, anume: ot Priseacă, Duma şi Crăciun, frate-său şi Manea al Albişorului ot tam şi Duma, fecioru lui Crăciun ot Vaideel, Stan roşul şi Stan, feciorul Ducăi ot tam şi Stan ot Valea lui Dobrotă.

Şi am scris eu, popa Micul. Şi pentru credinţa, pusu-me-am şi degetul.

Aprilie 10, leat 7158 <1650>.

† Eu Duma.

† Eu Stan.

† Eu Crăciun.

† Eu Stan.

www.dacoromanica.ro

† Eu Manea.
Şi am dat viile cu obraţie, până în vale.

DANIC, Ms. 314, f. 507v (nr. 14).
Copie rom.

[1] Дѣлъ.

108 1650 (7158) aprilie 16, Târgovişte

† Adecă eu, jupan Costandin vel postelnic Catacuzin, <dat-am> zapisul mieu, ca să fie de bună credinţă la mâna părintelui Galaction egumenul de la sfânta mănăstire Sfânta Troiţă ot Bucureşti, cum să se ştie că am avut 4 ţigance după nişte ţigani ai mănăstirii, anume: Floare şi Smada şi Oprişa cu fie-sa, Stana. Deci părintele mi le-au plătit cu alte ţigance anume: Alba şi Mariia şi Stănislava şi Neaga, fata Mariei, ţigance pentru ţigance. Şi ne-au făcut zapise unul la altul, ca să ne fie fieşcăruia moşie stătătoare. Şi pentru credinţa, pusu-mi-am[1] pecétea şi iscala cu mâna mea şi pentru adevereciune.

Am scris eu, Stoica logofăt ot Târgovişte, aprilie 16, 7158 <1650>.
Costandin vel postelnic[2].

DANIC, M-rea Radu Vodă, XXXIX/ 24.
Orig. rom., hârtie (30,7 x 20,5 cm), pecete aplicată.

[1] Semnătură autografă.

109 1650 (7158) aprilie 16

† Adecă noi, aceşti 6 boiari, carii sântem luaţi pri răvaşă domneşti, anume: ot Albeşti, Condilă postelnic ot Bucşăneşti[1], Ivan iuzbaşa ot Corbéni, Teodor vătaf, ot Ciocăneşti, Sârbu ot Diişti, Voico şi Mircea ot Corbéni, ca să căutămu şi să adevărăm şi să luomu sama pre amăruntul: răscumpărat-au Stepan pri frate-său, Ion, din robii, au nu l-au răscumpărat şi, déca au murit, pomenit-au cu chiltuiala lui şi pre frate-său, Bade, când au murit, cum au spus frate-său Stepan, au nu l-au pomenit?

Deci noi, deaca amu văzut răvaşălă domneşti, strânsu-ne-amu toţi la un loc şi amu chimatu şi alţi omini buni din satu, omini bătrâni şi tineri[2] şi i-am întrebat cum ştiu şi ii.

www.dacoromanica.ro

Deci noi într-altu chip n-am putut să facem, ci amu făcut această a nostră carte[3] la mâna uncheaşului Stipan, cum să aibă a ţinea Stepan părţili acélor doi fraţi a lu Ion rob şâ a Bade pentru că, deac-au murit Badea, l-au pomenit frate-său, Stepan, iar pri Ion l-au răscumpărat frate-său, Stepan, de-au dat ughi. Iar frate-său Mihnea să n-aibă nici o treabă cu moşiia din Drăgoieşti, nici cu moşia din Uişti, numai să fie totă pri sama lu Stepan, pentru că noi aşa amu judecat şi amu adevărat cu sufletele nostre.

Pis aprilie 16 dni, vă leat 7158 <1650>.

† Condilă postelnic
Az Ivan iuzbaşa
† Eu Şărbu
† Iu Teodor vătaf
† Iu Mircea
Voico[4].

DANIC, A.N., CLXXX bis/ 1.
Orig. rom., hârtie (30 x 21).

Menţ., Potra, *Doc. Bucureşti*, p. 42; Stoicescu, *Dicţ. marilor dregători*, p. 157.

[1] Бѣшкънєщи,
[2] шинєрѣ,
[3] карѣ,
[4] Semnături autografe.

110 1650 (7158) aprilie 18

Adecă eu, Paraschiva, fata lui Drăghici postelnic ot Brăneşti, ot sud Mehedinţi, scris-am acesta al mieu zapis, ca să fie de mare credinţă la mâna dumneaiei spătăresii Hârsovei şi a coconilor dumneaiei, cum să să ştie că am vândut toată partea de moşie din Brăneşti, şi partea ce au avut Birivoe, însă din Brăneşti a patra parte preste tot hotarul, din câmp şi din pădure şi din apă şi din livezi şi din siliştea satului, cu tot venitul şi preste tot hotarul, din hotar până în hotar. Şi să aibă a da şi ceia bani când să vor da cărţile drept ughi 36. Pentru că m-au ajuns vrémea de sărăcie de am rămas săracă de părinţi, ci am mers la dumneaiei de mi-au dat bani gata [...][1]. Şi o am vândut cu ştirea tuturor oamenilor miei, ca să-i fie dumneaiei şi coconilor dumneaiei moşie ohabnică, până în veci. Iar cine să va scorni cu vro pâră pentru această moşie ce scrie mai sus, să n-aibă dumneaiei a

www.dacoromanica.ro

purta nici o pără nici gâlceavă, ci eu să aib a purta pâra şi gâlceava, iar dumneaiei să-şi ţie moşiia cu bună pace cum i-o o am vândut. Şi când am făcut această tocmeală şi acest zapis, fost-au mulţi boiari mărturie, carii-şi vor pune peceţile şi iscăliturile. Şi pentru mai adeverită credinţă, pusu-mi-am pecétea şi iscălitura.

Pis luna aprilie 18, leat 7158 <1650>.

Dumitraşco căpitan ot Spinéni. Eu Paraschiva. Dumitraşco postelnic ot Goieşti.

DANIC, Ms. 252, f. 72v –73 (nr. 73).
Copie rom.
Altă copie ibid. ms. 253, f. 59v–60; Doc. ist., CMLXVII/ 73; DJAN, Dolj, ms. 6, f. 85v–86.

[1] Loc alb în text.

111 1650 (7158) aprilie 18, Târgovişte

Cu mila lui Dumnezeu Io Mateiu Basarab voievod şi domn a toată Ţara Munteno-Românească. Dat-am domnia mea această poruncă a domniei mele sfintei şi dumnezeieşti<i> mănăstirii ce se chiamă Gura Motrului, unde să prăznuiaşte hramul preapodobnaia Maica noastră Paraschiva şi părintelui igumenului Efrem şi tuturor călugărilor câţi să vor afla lăcuitori, ca să fie sfintei mănăstiri ce s-au zis mai sus moşie Colibaşii, pre care easte zidită sfânta mănăstire. Însă moşie aleasă şi hotărâtă şi împietrită cu 12 boieri hotarnici şi cu cinstitul jupan Dragomir, marele dvornic ce a fost iar, pentru 12 boieri, din câmp, din pădure, din apă şi din baltă şi de pretutindinea şi de preste tot hotarul. Şi semnele moşiei încă să se ştie: în capul câmpului Argineştilor de la vale, unde iese matca Motrului cea veche din hotarul Buiceştilor unde este piatră şi matca veche, în jos prin pădure până în Gura Săpatei din jos de siliştea Ţânţârenilor, la Stâlpul Codreşului, unde dă gura bălţii în Jiiu şi pe Jiiu în jos până la Lespezi despre Filiaş şi sus în dealul Nichitei, în curmătură şi trece Valea Racoviţii şi drept peste Valea Ciocanilor în capul poienii de la vale şi suie drept în Slemia până-n obârşia Leurdoasei şi drept în Gura Trascului şi Piscul Trascului în sus până-n obârşia Hududoiului, unde se împreună cu moşia Buiceştilor şi trece iar peste Valea Ciocanilor pe la capul câmpului din sus şi trece Valea Racoviţii la Movila din faţă şi până-<n> Vâlceaoa Manului şi trece Motrul la capul câmpului Argineştilor unde se încheie hotaru. Pentru că această moşie din Colibaşi a fost a sfintei mănăstiri ce s-au scris mai sus Gura Motrul<ui>, bătrână şi

www.dacoromanica.ro

dreaptă moştenire încă mai denainte vreme, de demult. Şi a fost hotarul acel bătrân apa Motrului.

Iar de la o legătură de vreme încoace, abătându-se apa de la matca bătrână pe alt loc, a rămas matca cea bătrână pe une locuri uscată şi noroită, iar pe alte locuri a rămas baltă. Deci când a fost acuma în zilele domniei mele, iar igumenul Efrem de la Gura Motrului, văzând moşia mănăstirei mişcată de apă şi împresurată de alţii fără dreptate, a venit înaintea domniei mele în marele divan de au luat 12 boieri hotarnici pe răvaşe domneşti, anume: Danciul logofătu Pârâianu şi Mihai clucerul Hărgitoianul şi Drăghici postelnicul şi Stanciu paharnicu Bengescu, şi Matei postelnicu şi Nicolae postelnicu Stângăceanu şi Mihai postelnicu, Răduţul clucerul, Toma postelnicu, Lupu postelnicu, Gruia postelnic, Pârvu postelnicu, ca să caute şi să vază şi să aleagă moşia sfintei mănăstiri ce s-au zis mai sus precum vor afla ei cu sufletele lor mai cu dreptate. Şi hotarnic, jupânul Dragomir marele dvornic drept 12 boieri.

Într-aceea, aceşti mai sus-zişi boieri hotarnici, ei au u<m>blat tot pe matca Motrului pe unde a fost umblat Motrul de demult. Şi văzând ei pe unde s-au abătut apa Motrului de au făcut altă matcă, deci au dat ei cu sufletele lor să fie hotarul tot pe matca Motrului cea bătrână, precum au fost mai din nainte vreme. Şi au pus pietri şi semne pre cum s-au scris mai sus. Acesta au hotărât şi au aflat ei cu sufletele lor cu mulţi megiaşi din prejur şi au împietrit, precum am văzut domnia mea, amândouă răvaşele domneşti şi cartea acestor 12 boieri hotarnici cu jupân Dragomir marele dvornic, de hotărnicie pe semne şi pe tocmeala precum s-au scris mai sus la mâna igumenului Efrim.

Drept aceea, am dat şi domnia mea sfintei dumnezeieştii mănăstiri Gura Motrului ca să fie moştenire ohabnică şi de întărire, iar ctitorilor vecinică pomenire, precum au fost mai dinainte vreme.

Şi iar să fie sfintei mănăstiri ce s-au zis mai sus Gura Motrului moşie tot satul Buiceştii cu toţi rumânii ot sud Mehedinţi, moşie de peste tot hotarul şi cu tot venitul din câmp, din pădure şi din apă şi din şezutul satului, şi din dealul cu viile. Şi semnele moşiei încă să se ştie: din dealul Motrului în faţă de către Şuşiţa despre Ungheni şi pogoară în vale pe margine poieni<i> Semenului pe de la vale şi dă în matca Motrului cea veche. De aci trece pre marginea câmpului Argineştilor pe de la vale; şi de aci drept la silişte unde au şezut Buiceşti, şi trece Motrul şi drept în gura vâlcelii, şi în Slemea şi trece Valea Racoviţi<i> şi în obârşia Linguroaei şi trece Valea Ciocanelor prin capul câmpului din sus şi în Obârşia Hududoiului şi trece peste vale şi merge în gura Văi<i> Gorunului şi matca în sus până drept Războinec şi în Gura Făuroaiei şi prin Gura Coşovăţului şi coboară pân dos în Valea Plutii şi acea vale în jos pe de la vale de poiana Săgetată; şi iar dă în apa

www.dacoromanica.ro

Motrului, şi apa în jos până drept Trestie şi pe Vălceaoa cu Fântâna Cerbului şi iase în deal în Slemea la cornul moşiei unde se hotăraşte cu Ilieşti şi dealul în jos şi dă iar în obârşia Semenului unde se încheie hotarul.

Pentru că acest sat Buiceştii fost-au mai dinainte vreme al lui Dumitraşco cluceru Spineanul, iar când a fost în zilele domniei mele Dumitraşco clucerul făcut-au acest sat vânzător şi acest sat Buiceşti, fiind încă mai dinainte vreme al moşilor domniei mele. Şi ştiind Dumitraşco clucerul că să mai cade a cumpăra domnia mea acest sat, venit-au înaintea domniei mele de s-au tocmit şi au vândut satul Buiceşti din hotar până în hotar şi cu toţi rumânii câţi s-au aflat în satul Buiceşti, el de a lui bunăvoie fără de nici o silă drept bani gata ughi 400 şi cu zapis de la mâna lui de vânzare.

Într-aceea, dat-am acest sat Buiceştii la sfânta mănăstire Gura Motrului, ca să fie sfintei mănăstiri de întărire şi călugărilor întru trebuinţă şi întru hrană, iar domniei mele şi părinţilor domniei mele vecinică pomenire. Şi am alăturat domnia mea moşia Buiceşti lângă moşia Colibaşii ce scrie mai sus, moşie lângă moşie ohabnică sfintei mănăstiri. Şi după aceea de niminea să fie neclintită în veci.

Iată dar şi marturi am aşezat domnia mea: jupan Ghiorma marele ban Craiovenescu şi jupan Dragomir marele dvornic şi jupan Radul marele logofăt şi jupan Stroe marele vistier şi jupan Diicul marele spătar şi jupan Barbul marele stolnic şi jupan Preda marele clucer şi jupan Drăguşin marele paharnic şi jupan Radul Mihalcea marele comis şi jupan Costandin Cantacuzino marele postelnic. Şi ispravnic, jupan Radul marele logofăt.

Şi am scris eu, Lepădat logofătu în scaunul cetăţii Târgovişte, luna aprilie 18 zile, 7158 <1650>.

Io Mateiu voevod.

DANIC, M-rea Motru, III/ 1.
Copie rom. Alte copii, ibid.: mss. 252, f. 12–13 şi 253, f. 1–2v.

112 1650 (7158) aprilie 19

† Милостїею Божїею, Їѡ Матеи Басараба воиевода и господинъ. Пишет господство ми voao 12 boiari, pre nume: ot Văléni, Muşat şi Gradea, i ot Năiani, Şteful i Godeanu, i ot Turbureşti, Avram, i ot Finţeşti, Calen, i ot Bădéani, Barbul căpitan şi Crăciun armaş, i ot Băşăneşti, Stanciul vataf, i ot Hodobeni, Iane logofăt i Lefter, i ot Coiteşti, Bratul.

Cătră aceasta vă dau în ştire domniia mea că v-au luat părintele episcopul de la Buzău, denaintea domniei méle, ca să hotărâţi toate moşiile sfintei episcupii, câte

www.dacoromanica.ro

vor fi. Deci să căutaţi, den vreme ce veţi vedea ceastă carte, iar voi să mergeţi toţi să hotărâţi şi să le alegeţi toate moşiile câte vor fi şi multe şi puţine, pre cărţi şi pre zapise şi să le împietraţi cu pietri de toate părţile, cum easte légea şi obiceiul. Aşijderea să căutaţi să alégeţi şi să împietriţi şi locul cât să va afla împrejurul piscupi<i>i, să-i puneţi pietri şi sémne de toate părţile şi să alégeţi şi partea lu Larion din Verneşti, pre cărţi şi pre zapise, cât se va afla şi să o împietraţi de toate părţile, pentru că aşa easte învăţătura domniei méle.

Инако да нѣст. И исправник сам реч господства ми.

Aprilie 19, leat 7158 <1650>.

DANIC, Ms. 171, f. 143 – 143v.
Copie rom.

113 1650 (7158) aprilie 20

† Să se ştie boiarii lu Dumitru ot Iasul, carii au luoat dinainte lui vodă, ca să-i caute de niştii moşii ce are price cu jupânul Bade şi moşie easte la Iasul. Şi boiarii, anume: Bene ot Măcrişi i Negul ot tam i Nedelco ot Olteni, iară jupânul Bade au luoat pe Opre de Orleşti i Irimie ot tam i Drăguş ot Brăileşti, ca să caute, are[1] Bade într-ace moşii trebă, au n-are nemeca ce cade năpaste în spinare lu Dumitru, fără lucru.

Deci noi, aceşti 6 boieri, care sântem mai sus-scrişI, aşa am îmblat şi am adevărat cu ale noastre suflete, cum n-are jupânul Bade nici o trebă într-ace moşii ce easte moşii derept a lu Dumitru. Şi am mărturisit şi nainte părintelui episcupului şi nainte pârcălabilor ot Buzău şi nainte a mulţi boiari, cum n-are jupânul Bade nici o trebă într-ace moşii, ce easte moşii dereptu a lu Dumitru.

Acesta am scris, ca să se ştii.

I pis az, Stan logofăt ot Buzău.

Pis measeţa aprilie dni 20, vă leat 7158 <1650>.

Eu Oprea. Bene. Negul. Nedelco. Irimie. Drăguş.

Pentru credinţa, ne-am pus şi peceţili.

BN, Colecţia Doc. ist., CXII/ 2.

[1] Cuvânt repetat.

www.dacoromanica.ro

† Adică eu, Manta, scris-am zapisul mieu[1] la mâna naşului Tudoran, ca să fie de mare credinţă, cum că am avut u<n> loc de la tat-mieu, Pană. Deci partea tătână-mieu o-m vândut lu Stroe logofăt, însă[2] care parte au fost pre lângă popa Ghierghie den sus, iar partea văru-mieu popei Neculei, ne-am voit cu alţi moşâi de au rămas iar pre sama Mantei. Deci eu, Manta iar am vândut partea văru-meu popei Neculei, naşului Tudoran, însă partea cei den jos de pă lângă Mircea croitoriul, derept bani 1 600, ca să-i fie lui de moşie şi coconilor lui câţi Dumnizeu îi va dărui.

Şi mărturie: Voinea logofăt, şi Stanciul logofăt ot Bogoteşti şi Costandin grecul ot Dălgăpol şi Nan logofăt ot Berevoieşti.

Şi am scris eu, Niculai snă Stanciul logofăt Lunea ot Nămăieşti. Şi pent[ru credinţa n]e-am pus şi dégetili.

Pis measeţa aprilie dni 20, leat 7158 <1650>.

† Eu Manta
Stanciul logofăt ot Bogo<teşti>
† Eu Lonea[3]
Nan logofăt
Voinea logofăt[4].

DANIC, M-rea Cotroceni, LIX/ 16.
Orig. rom., hârtie (13,5 × 22), 1 sigiliu inelar.

[1] Ad. interlinear.
[2] Post „însă", scris п, barat.
[3] Post „Lonea", urmează un cuvânt indescifrabil.
[4] Semnături autografe.

115 1650 (7158) aprilie 20, Târgovişte

† Милостїею Божїею, Їѡ Матею Басараба воєводї и господинъ въсои Ѯемле 8гґрровлахїиское. Дават господство ми сїю повелѣнїи господства ми почтенном8 правителю господства ми, ж8пан Дїик8л великїи спатар ѡт Б8ичеци и със сынови си, елици Богъ дароваҳ, ꙗкоже да ест ем8 един вечинъ, на име Фъртат ѡт село ѡт Шкѣи ѡт с8дство Ѧргеш със сын8 си, Добре ѕа пет лѣт и със сынови иҳ и със всаҳ дѣдїина его ѡт Шкѣи, ѡт полю и ѡт ш8м8 и ѡт вода и ѡт седалице селов и ѡт дѣл със винограду и ѡт преѯ въс хотаром, понеже ест

www.dacoromanica.ro

того чловѣкъ Фъртат више пис ѡн ест бил мегїаш със дѣдїнна его ѡт село ѡт Шкѣи, а потом, къда ест бил нынѣ, въ дьни господства ми, ѡт почто се продавал прочїи мегїаши ѡт Шкѣи вечини със дѣдїнове им жȣпан Дїикȣлов вел спатар, а ѡн ещеже ест прїидет наю по траг тере се продал и ѡн вечинъ жȣпанȣ Дїикȣлов спътарюл със сынȣ си, Добре и със всих сынови их и със всах част его за ѡчинъ ѡт Шкѣи за ҂в аспри готови и със запис ѡт рȣка его за проданїе, ѡн за негов доброволю, без ни една силост и със ȣзнанїа всѣм болѣром и а всѣм мегїашом ѡт гор из дол и ѡт ѡкръст местом, которїи сȣт написани ȣ запис въс по име.

<И> пак да ест жȣпан Дїикȣлов вел спатар един ацїган, на име Їѡн със сынови его, понеже ест покȣпил ѡт на Влаикȣл постелник ѡт Корнет за ҂д аспри готови и със запис ѡт рȣка его за проданїе със болѣри сведїтелїи, по име: Радѵл вторїи вистїꙗр ѡт Фаркаш и ѡт Милещи, Данчюл логофет и ѡт Попънзълещїи, Товое и Хамза и Тома логофет и мноѕи болѣри.

Сего радї, дадох съм и господство ми жȣпанов Дїикȣлов вел спатар ꙗкоже да ест емȣ того вечинъ Фъртат със сынȣ си, Добре и със сынови их и того цїган Їѡн за дѣдїнно и вь ѡхаб, сыновом и внȣком и прѣвнȣчетом в вѣкȣ и не ѡт когождо непоколѣбимо поризмо господства ми.

Сеже и сведїтелїи поставих господство ми: жȣпан Гїѡрма вел бан Кралевскаго и жȣпан Драгомир ворник и жȣпан Радѵл вел логофет и жȣпан Строе Фїера великїи вистїꙗр и жȣпан Преда вел ключар и жȣпан Барбȣл вел столник и жȣпан Радѵл Михалча вел комис и жȣпан Костандин Катакозино вел постелник. И исправник, жȣпан Радѵл вел логофет.

Пис аз, Дȣмитрȣ логофет, въ настолни градѵ Тръговище, мѣсеца април к҃ дьни и ѡт Адама даже по нынѣ въ сего писанїа въ лѣт ҂зрни.

Їѡ Матею вѡевѡда, милостїю Божїю, господинъ.

† Din mila lui Dumnezeu, Io Matei Basarab voievod şi domn a toată Ţara Ungrovlahiei. Dă domnia mea această poruncă a domniei mele cinstitului dregător al domniei mele, jupan Diicul mare spătar din Buiceşti şi cu fiii săi, câţi i-a dăruit Dumnezeu, ca să-i fie lui un vecin, anume Fârtat din sat din Şchei, din judeţul Argeş, cu fiul său de cinci ani, Dobre şi cu fiii lor şi cu toată dedina lor din Şchei, din câmp şi din pădure şi din apă şi din vatra satului şi din dealul cu vie şi de peste tot hotarul, pentru că acel om Fârtat mai sus-scris el a fost megiaş cu dedina lui din sat din Şchei, iar după aceea, când a fost acum, în zilele domniei mele, pentru că ceilalţi megiaşi din Şchei s-au vândut vecini cu dedinele lor jupanului Diicul mare spătar, el încă a venit mai pe urmă de s-a vândut şi el vecin jupanului Diicul spătarul cu fiul său, Dobre şi cu toţi fiii lor şi cu toată partea lui de ocină din Şchei pentru 2 000 aspri gata şi cu zapis de vânzare de la mâna lui, el de a lui bunăvoie,

www.dacoromanica.ro

fără nici o silă şi cu ştirea tuturor boierilor şi a tuturor megieşilor din sus şi din jos şi din jurul locului, care sunt scrişi în zapis toţi pe nume.

<Şi> iarăşi să fie jupanului Diicul mare spătar un ţigan, anume Ion cu fiii lui, pentru că l-a cumpărat de la Vlaicul postelnic din Cornet pentru 4 000 aspri gata şi cu zapis de vânzare de la mâna lui cu boieri martori, anume: Radul al doilea vistier din Farcaş şi din Mileşti, Danciul logofăt şi din Popânzăleşti, Tovoe şi Hamza şi Toma logofăt şi mulţi boieri.

De aceea, am dat şi domnia mea jupanului Diicul mare spătar ca să-i fie lui acel vecin Fârtat cu fiul său, Dobre şi cu fiii lor şi acel ţigan Ion de dedină şi de ohabă, fiilor şi nepoţilor şi strănepoţilor în veac, şi de nimeni neclintit, după porunca domniei mele.

Iată şi martori am pus domnia mea: jupan Ghiorma mare ban al Craiovei şi jupan Dragomir vornic şi jupan Radul mare logofăt şi jupan Stroe Fiera mare vistier şi jupan Preda mare clucer şi jupan Barbul mare stolnic şi jupan Radul Mihalcea mare comis şi jupan Costandin Cantacozino mare postelnic. Şi ispravnic, jupan Radul mare logofăt.

Am scris eu, Dumitru logofăt, în cetatea de scaun Târgovişte, luna aprilie 20 zile şi de la Adam până acum la această scriere în anul 7158 <1650>.

Io Matei voievod, din mila lui Dumnezeu, domn.

DANIC, M-rea Cozia, XVII/ 9.
Orig. slav, hârtie (43 x 29).
Cu două trad. rom.

116 1650 (7158) aprilie 20, Târgovişte

† Милостїею Божїею, Їѡ Матеи Басараба воиевода и господинъ. Дават господство ми сїи повѣленїе господства ми свѣтомоу божествнї монастири зовемаго Главачок храм Благовещение и отецꙋ егоумена Антим[1], ca să fie volnic cu această carte a domni<i>i méle de să ţie satul Cernăteştii tot, cu tot hotarul şi cu tot venitul şi cu toţi rumânii. Care sat şi rumuni au fost dat şi miluit la sfânta mănăstire la Glăvăciog, de răposatul Vlad voievod, cum am văzut domnia mea şi cărţi bătrâne de la toţi domnii de mult. Şi tot l-au ţinut cu bună pace până acum. Iar când au fost acum în zilele domni<i>i méle, se-au sculat rumunii den Cernăteşti cu pâră la divan, zicând aşa că nu sânt rumâni, nici are mănăstirea treabă cu dinşii, şi au venit de faţă.

Într-acéea, domnia mea am judecat pre dirept şi pre lége împreună cu toţi cistiţii dreg<ă>torii domni<i>i méle şi i-am adev<ă>rat domnia mea rumuni de

www.dacoromanica.ro

moşie dentre moşie ai Glăvăciogului şi cum i-au apucat şi leg<ă>tura lu Mihai vodă acolo în Cernăteşti.

Deci au ieşit rumânii[2] cu rea scârbă, cât am vrut domnia mea să le raz barbele şi să-i dau pren târg. Însă rumânii[2], anume: Şteful cu feci<o>rii lui pre nume: Stan i Şteful i Dobrotă, Micul, Radul i Radul Gubenea cu feci<o>rii lui Băjan, Stoica i Drăgan cu feciorii lui, anume Stroe i Drăgulin cu feciorii lui i Stanciul cu feci<o>rii lui i Vas<i>lie[3] popa Retea cu feci<o>rii lui, anume: Stan i Roman i Radul i Agaton cu frat-său i [....][4] şi alalţi rumâni toţi cu feci<o>ri cu tot, să fie rumâni[2] de moşie ohabă, cum au fost şi mai denainte vréme pentru că au rămas de lége.

Инако да нѣст. И исправник сам реч господства ми.

Пис оу Тръговище, априлие к҃ дьни, лѣт ,ѕр҃ни <1650>.

† Їѡ Матею вшевшда, милостїею Божїею, господинь.

Їѡ Матею воевод <m. p.>

DANIC, M-rea Glavacioc, XVII/ 6.
Orig. rom., hârtie (39 x 20).

Reg., Giurescu, *Stud. de ist. soc.*, p. 103–104 (nr. 43); Idem, *Legătura lui Mihai*, p. 531, nr. 38; menţ., Muşeţeanu, *Glavacioc*, p. 24.

---

[1] „† Cu mila lui Dumnezeu, Io Matei Basarab voievod şi domn. Dă domnia mea această poruncă a domniei mele sfintei dumnezeieştii mănăstiri Glavacioc, hram Buna Vestire şi părintelui egumen Antim".

[2] рвмвни.

[3] Ad. interlinear.

[4] Loc alb în orig.

117 1650 (7158) aprilie 20

† Милостїею Божїею, Їѡ Матеи Басараба воиевода и господинъ. Дават господство ми сїи повѣленїе господства ми свѣтомоу божествнї[1] mănăstire Sfânta Troiţă, ca să hie în pace bucatele sfintei mănăstiri de către toţi birarii, nimea să nu se ispitească a trage bucatele mănăstirei, pentru birul rumânilor mănăstirei, care vor fugi, au măcar den ce sat al mănăstirei, ce să aibă apuca birarii pre roşăii care au tocmit judeţele să plătească ei birul acelor rumâni. Iar bucatele sfintei mănăstiri să aibă bună pace de cătră toţi birari. Că cini se va ispi<ti> a bântui mănăstirea sau a-i trage bucatele, acela om mare certare va avea de cătră domnia mea.

И исправник сам реч господства ми.

Пис оу Тръговище, априлие к҃ дьни, лѣт ,ѕр҃ни <1650>,

www.dacoromanica.ro

† Їѡ Матею вшевшда, милостїею Божїею, господинь.
Їѡ Матею воневод <m. p.>

DANIC, M-rea Radu Vodă, XXXI/ 16.
Orig. rom., hârtie (33,5 x 21,2) pecete aplicată.

[1] „† Din mila lui Dumnezeu Io Matei Basarab voievod şi domn. Dă domnia mea această poruncă a domniei mele sfintei şi dumnezeieştii".

118 1650 (7158) aprilie 24, Târgovişte

† Adecă eu, mătuşa Lupa din Brâncovéni, carea am fost fămée lu Dumitru Lungul scris-am şi mărturisescu cu acesta al mieu zapis ca să fie de mare credinţă la cinstita mâna mări<i>i sale domnu nostru, Io Mateiu Basarab voievod, cum să se ştie cându au fost acum în zilele mări<i>i sale, iar eu, Lupa, m-am sculat de am vându mări<i>i sale un ţigan pre nume, Ion şi cu un fecior, anume Nicula, direpţ ughi 30 bani gata, iar pre doi feciori ai lui, anume Stan şi Ghinea, iar eu i-am dat şi i-am închinat la sfânta mănăstiri la Brâ<n>covéni ca să ne fie de poménă să ne pomenească la sfântul jirtăvnic. Pentru că aceşti ţigani fostu-i-am cumpărat iar de la măria sa domn nostru încă mai dinainte vréme, când au fost căzut aceşti ţigani într-o nevoie, iar acum deca m-au ajunsu vréme de bătrânéţe şi de slăbiciune nu i-am putut ţinea, nici am fost volnică a-i vinde într-altă parte, că nu mi se-au căzut, ci am venit la măria sa domn nostru de am vându pre cei doi ţigani, cum scrie mai sus. Iar cei[1] doi eu i-am dat şi i-am închinat la sfânta mănăstire ca să mă pomenească pre mine şi pre soţul mieu, Dumitru. Şi i-am dat eu Lupa de a mea bunăvoie fără di nici o silă ca să-i fie mări<i>i sale de moşie în veacu stătători.

Şi mărturie încă am pus toţi boiarii divanului carele îşi văr pune mai jos peceţili şi iscalele. Şi pentru mai adeverită credinţă ne-am pus şi dégetul.

Pis az, Tudor Ol<ă>nescul na stol Târgovişte, measeţa aprilie 24 dni, leat 7158 <1650>.

† Eu Lupa fămée lu Domitru Lungul ot Brâncovéni
Diicul vel spătar
Radul vel logofăt
Stroe vel vistiar
Eu Marco vel armaş
Preda vel clucer
Radul vel comis

www.dacoromanica.ro

† Barbul vel stolnic
† Eu Necola vel pitar[2].

DANIC, M-rea Brâncoveni, XXII/ 14.
Orig. rom., hârtie (29,2 x 20,3), două peceţi aplicate.

---

[1] чєїꙗ.
[2] Semnături autografe.

119 1650 (7158) aprilie 24

† Adecă eu, Vlaicul, feciorul lu Ursu ot Necşăşti şi cu frate-mieu, Ticuci[1], scris-am şi mărturisim cu acesta al nostru zapis, ca să fie de credinţă la mâna jupânului Velisar şi a jupânului Simei, cum să să ştie că am vândut dumnealor partea noastră de moşie ot Necşăşti de Jos, den funea fuerească, care parte au ţinut moşu nostru Stan Şăpuriş, însă stânjăni 150, pre bani gata stânjănul câte 13 bani fac ughi 9 pol, costande 5. Şi am luat aceşti bani toţi în mâinile noastră. Şi am vândut această moşie de a noastră bună voie şi fără de nici o silă, şi cu ştirea tuturor oamenilor noştri şi a vecinilor. Însă moşâe stearpă fără de rumâni şi den apă, şi den pădure, şi den câmpu, şi den siliştea satului, şi de preste tot hotarul, ca să fie dumnealor moşâe stătătoare în veacu şi coconilor dumnealor.

Iar de se vor scula nescare oameni ai noştri şi vor zici că au şi ei parte într-această moşâe să avem a trage noi pâră, iar dumnealor să nu aibă nici un val. Şi pentru mai adeverită credinţă pusu-ne-am dăgetele în loc de peceţi.

Şi la această tocmeală fost-au: Bratul ot Zărneşti i Stan ot Necşăşti i Drăghici postelnic ot tam.

Şi am scris eu, Ianache cupeţ. Şi mărturisescu. Pis aprilie 24 dni, leat 7158 <1650>.

Eu Vlaicul.
Eu Ticuci.

Muz. Ist. şi Artă al Mun. Buc., nr. 30 615.
Orig. rom., hârtie, (20,5 x 30,5).

Rez., Ştefănescu, *Catalog*, p. 160, (nr. 95).

---

[1] Тик8с, cf. semnătura.

www.dacoromanica.ro

† Милостїєю Божїєю, Їѡ Матею Басараба воєводї и господинъ въсои ꙁемле ȣггрровлахїиское. Дават господство ми сїи повелѣнїи господства ми ѡвом свещеник, на име попа Дрь[гич, внȣк][1] Радȣлов Мълоюл ѡт Титещи ѡт сȣдство Аргеш и със сынови си, е[лици емȣ][1] Богъ даст, ꙗкоже да ест емȣ [част][1] ꙁа дѣд[їно][1] ȣиком си, Радул Мълоюл колико имал ȣ Титещї и ꙁа дѣдїнно и ѡт покȣпенїе със въс ходоком и ѡт [по въсих х][1]отаром, варе елика иꙁберет се, понеже [ест][1] сїа више речена дѣ[дї]на ест ȣиком си, Радулов Мълоюл, теже сыни ѡт тѣлом си нѣст имал ѡстал анȣ ест ѡставих всѣх дѣдїнове его внȣком си, попев Дръгичюв, ꙗкоже да га въспомѣнил по ѡн и по нѣкое сыни его сȣт ест ȣмрѣли непричествовал и непослȣжил. И видѣхом господство ми и ꙁапис ѡт рȣка Радулов [Мълоюл на][1] рȣка вн[ȣком си][1], попев Дрѣгичюв сътворен ѡт на съмрът его със великое клетфо и със мноѕи людї [добри сведетелїи][1] и старȣем ѡт село ѡт Титещи, сведїтелствовал како сȣт праве дѣдїне и покȣпенїе Радȣлов, ȣиком попа Дръгичюв, и како ест ѡставил ѡн на съмрът его радї помѣна [...][1] попев Дръгич, въста[нил][1] се сȣт Воико червен ѡт Ръмник и със сыном си, [Кирка][1] тере ест теглил прȣх, ꙗкоже да дръжит ѡни сїи дѣдїне Радулѡв Мълоюл, ȣик попев Дръг[ичов рекȣ][1]щи како сȣт им ꙁа дѣдїно. И прїидет пред [господства ми][1] ȣ великїи диван тере сепрѣше се ꙁа лицȣ.

Въ том, господство ми съм гледах и сȣдих по правд и по ꙁакон Божїю кȣпно със всихми почтенеми правители господства ми и истинствовал господство ми със въс диваном како ест били праве дѣдїне Радулов Мълоюл, ȣик по[пев][1] Дръгичев и како нѣст имал Воико червен и сынȣ си, Кирка ни една [работ][1] със сїе ѡчина [...][1] ѡт ꙁакон и ѡт сȣжденїе почто радї нѣст хотѣл господство ми да вънидȣт въ клетфȣ мрътвом, нъ дадох съм господство ми попев Дръгич ꙗкоже да ест емȣ сїа ѡчинъ [...][1] ѡчинъ дѣдїно и въ ѡхаб сыновим и внȣком и прѣвнȣчетом, а ȣиком си, Радулов Мълоюл вѣчное въспомина[нїе] [...][1].

[Сеже][1] и сведителїи [пос][1]тавихом господство ми: жȣпан Гїѡрма великїи бан Кралевскомȣ и жȣпан Драгомир великїи дворник и жȣпан Радул вел логофет и жȣпан [Строе][1] вел вистїꙗр и жȣпан Дїикȣл вел спатар и жȣпан Барбȣл великом столник и жȣпан Радул Михалча вел комис и жȣпан Кѡстандин [Катакоꙁино][1] велики постелник. И исправник, жȣ[пан][1] Радул вел логофет.

Пис аꙁ, Дȣмїтрȣ логофет, въ настолни граду Тръговище, мѣсеца април кд҃ дьни и ѡт Адама въ лѣт ҂ꙁрни.

† Їѡ Матею вѡевѡда, милостїю Божїю, господинъ.

† Din mila lui Dumnezeu, Io Matei Basarab voievod şi domn a toată Ţara Ungrovlahiei. Dă domnia mea această poruncă a domniei mele acestui preot, anume popa Dră[ghici, nepotul][1] lui Radul Măloiul din Titeşti, din judeţul Argeş şi

www.dacoromanica.ro

cu fiii săi, câţi [îi][1] va da Dumnezeu, ca să-i fie lui [partea][1] de moştenire a unchiului său Radul Măloiul cât a avut la Titeşti şi de moştenire şi de cumpărătură cu tot venitul şi de peste [tot][1] hotarul, oricât se va alege, pentru [că][1] această mai sus-zisă ocină este a unchiului său Radul Măloiul, însă fiii din trupul său n-a avut ci a lăsat toate dedinele sale nepotului său, popa Drăghici, ca să-l pomenească pe el şi pe nişte fii ai lui care au murit neîmpărtăşiţi şi neslujiţi. Şi am văzut domnia mea şi zapis de la mâna lui Radul [Măloiul la][1] mâna [nepotului său][1], popa Drăghici, făcut la moartea lui cu mare blestem şi cu mulţi oameni [buni mărturie][1] şi bătrâni din sat din Titeşti, au mărturisit cum sunt drepte dedine şi cumpărături ale lui Radul, unchiul popii Drăghici, şi cum a lăsat el la moartea lui pentru pomană. [Iar după aceea, când a fost după moartea lui Radul Măloiul, unchiul][2] popii Drăghici, s-au ridicat Voico roşu din Râmnic şi cu fiul său [Chirca][1] de au tras pâră, ca să ţină ei aceste dedine ale lui Radul Măloiul, unchiul popii Drăghici, [spunând][1] că sunt ale lor de moştenire. Şi au venit înaintea [domniei mele][1] la marele divan de s-au pârât de faţă.

Întru aceea, domnia mea am cercetat şi am judecat după dreptate şi după legea lui Dumnezeu împreună cu toţi cinstiţii dregători ai domniei mele şi am adeverit domnia mea cu tot divanul că au fost drepte dedine ale lui Radul Măloiul, unchiul popii Drăghici, şi că Voico roşu şi fiul său, Chirca, n-au avut nici o [treabă][1] cu această ocină . [Şi au rămas Voico roşu cu fiul său Chirca][2] de lege şi de judecată pentru că n-am vrut domnia mea să intru în blestemul morţilor, ci am dat domnia mea popii Drăghici ca să-i fie lui această ocină [...][1], ocină dedină şi de ohabă fiilor şi nepoţilor şi strănepoţilor, iar unchiului său, Radul Măloiul, veşnică pomenire [şi de către nimeni să nu se clintească, după spusa domniei mele][2].

[Iată][1] şi martori am pus domnia mea: jupan Ghiorma mare ban al Craiovei şi jupan Dragomir mare vornic şi jupan Radul mare logofăt şi jupan [Stroe][1] mare vistier şi jupan Diicul mare spătar şi jupan Barbul mare stolnic şi jupan Radul Mihalcea mare comis şi jupan Costandin [Cantacuzino][1] mare postelnic. Şi ispravnic, jupan Radul mare logofăt.

Am scris eu, Dumitru logofăt, în cetatea de scaun Târgovişte, luna aprilie 24 zile şi de la Adam în anul 7158 <1650>.

† Io Matei voievod, din mila lui Dumnezeu, domn.

DANIC, AN, CCLXXXVIII/ 11.

Orig. slav, perg. (26,5 x 39), pecete aplicată, căzută.

Cu două trad. rom.

---

[1] Loc rupt în orig.

[2] Loc rupt în orig., completat după trad. făcută de Chiriţă dascăl slavonesc.

www.dacoromanica.ro

121 1650 (7158) aprilie 25

† Adecă eu, Goran logofăt ot Olăneşti şi eu, Vladul iuzbaşa ot Bârsăşti, scris-am acesta al nostru zapis, ca să fie de mare credinţă la mâna părintelui Ioan igumenul ot Tismana, cum să se ştie când au fost acum în zilele mări<i>i sale domn nostru, Io Mateiu Basarab voievod, iar măriia sa domnu nostru fost-au cumpărat jumătate de sat de la Rogova de la banul Radul Buzescul partea lui de o au fost dat domn nostru de pomeana a sfânta mănăstire la Tismana. Iar după aceea, văzindu părintele egumenul că au căzut aceste moşii pre seama noastră, venit-au egumenul de au cerşut zapis de la noi şi i-am făcut ca să fie pomeană mări<i>i sale domnu nostru, iar noi pentru această jum<ă>tate de sat din Rogova luoat-am jum<ă>tate de sat din Drăgoeşti caré au fostu cumpărat banul Radul de la nepotu său Preda spătar ot Cepturoae ca să fie moşie pentru moşie. Iar sfânta mănăstiri să aibă a ţinea cea jum<ă>tate de sat cu bună pace cum o au cumpărat, să-i fie moşie stătătoare în veacu.

Şi mărturie boiarii divanului cari-şi vor pune jos peceţile şi iscălele. Şi pentru mai adevirită credinţă ne-am pus şi peceţil<e>.

Pis aprilie 25, leat 7158 <1650>.

Eu Goran logofăt.

Eu Vladul iuzbaşa, Bârsăscul.

DANIC, M-rea Tismana, LII/ 2.
Orig. rom., hârtie (30 x 20,6), pecete aplicată.
Copie ibid., ms. 204, f. 258.

122 1650 (7158) aprilie 25, Târgovişte

† Милостїею Божїею, Їѡ Матею Басараба воеводї и господинъ въсои Ꙁемле ȣггрровлахїиское. Дават господство ми сїю повеленїю господства ми свѣтѣи, божествнїи монастир господства ми ѡт на Бърбътещї, игдеже ест храм свѣтаго пророка Їлїе Теꙁвитенена и всѣм калȣгериц<ем> въ свѣтѣи ѡбитѣли тои, ꙗкоже да ест свѣтѣи монастир више пис ѡчинъ ȣ Прибою ѡт сȣдство Дѧмбовицъ, код село Брънещїи близ ѡт свѣтаа монастир, ѡчинъ избранена и хотарисана и ȣ каменена, ѡбаче част Беривоев и част Ѡпрев ѡт Брънещи, сежени с҃ч, ѡчинь беꙁ вечини, ѡт полю и ѡт шȣмȣ и ѡт вода и със брод ꙁа водениц и ꙁа дърст и ѡт седалище селов и ѡт дѣл ꙁа виноград и ѡт през въс хотаром, понеже ест

www.dacoromanica.ro

покȣпил господство ми сїа ѡчинъ ѡт Прибою ѡт на Беривое и ѡт на Ѡпрѣ ѡт Брънещи за ҂ї҃р аспри готови и със запис ѡт рȣка их ѡт проданїе.

И пак да ест свѣтѣи монастир више пис ѡчинъ ȣ Прибою сежени р҃е, понеже съм покȣпил господство ми ѡт на Станчюл пехарник ѡт Българътачю за ҂г҃хо аспри готови и със запис ѡт рȣка его.

И пак да ест свѣтѣи монастир ѡчинъ ȣ Прибою сежени с҃лѕ, понеже ест покȣпил господство ми ѡт на Лека дворник ѡт Бънещи и ѡт на братїи его, Михо и ȣдрѣ ворник и ѡт на Кера калȣгерица Ѡпрев дворник Бокънитȣл ѡт Тръговище за ҂и҃т аспри готови и със запис ѡт рȣками их ѡт проданїе.

И пак да ест свѣтѣи монастир више речена ѡт ѡчина Шотьнцѣниилѡр ѡт на Доичещи, сежени с҃лѕ пол, пак ѡчинъ избранена и ȣ каменена ѡт полю и ѡт шȣмȣ и ѡт вода и ѡт дѣл за винограду и ѡт брод за воденицъ и ѡт пȣсвȣдї, ѡбаче како идет ѡчина въ длъг ѡт ꙗзȣл водениц дори на Люаре, понеже ѡ съм покȣпил господство ми сїа ѡчинъ ѡт на мегїꙗшїи ѡт Шотънга, на име: ѡт на Нѣгȣ и ѡт на Ѡана и ѡт на Радул и ѡт на Рада Миклъȣшоае и ѡт на сынови еѧ за ҂и҃т аспри готови и със запис ѡт рȣками их ѡт проданїе. И продадох ѡни всих нихне ѡчине за нихном добро волю без ни една силост и със ȣзнанїа свѣм болѣром и а мегиашом ѡт гор из дол и ѡт прѣд а въс диваном господство ми, ꙗкоже да ест господство ми дѣдїно, ѡхаб.

Въ том, господство ми ѡт по покȣпенїе послахом тамȣ на сїе ѡчине по почтенномȣ и по вѣрномȣ правителю господства ми, жȣпан Радул вел агъ и по Жипа вторїе дворник и със болѣрїи ѡт Бърбътещї, Нан постелник и Танасїе пехарник и брат его, Стоикица постелник и попа Кирфоте клисїꙗр и Пано постелник и Лека ворникȣл и Кьрстѣ логофет ѡт Сътѣни и Ивȣл портар и Їѡрдаки къпитан и попа [...][1], сынови Въкъресκȣлов и Барации тере ест хотарисали и избранила ест ѡчина господска, ѡбаче ѡчина ѡт на Прибою ѡт къ Кърстѣ логофет ѡт Сътѣни и ѡт къ братїи его и ѡт къ мегїашїи ѡт Брънещи, такожде и ѡчина ѡт на Шотънцѣни ѡт къ [...][1] ѡт къ Бърацїи и ѡт къ всих людїи. И теглил ѡ ест въс със ȣжа и прилѣпил ѡ ест ѡчинъ код ѡчинъ како ест закона хорев и поставил ест камене и белѣѕи, ѡбаче на Прибою поставил ест камене и под коастъ, под винограді и на рѣко ȣ дрȣм, али да се знает ѡт камена Брѣнещилом из дол дори въ хотарȣл Кръстеи лѡгѡфет ѡт на плопи. А ѡчина ѡт на Шотънцѣни давал ѡ ест ȣ сред по код ȣжа ȣрѣкев из дол, а по Нан постелник със Въкъресκȣл и със Барацїи и по прочїи със покȣпении им давал ест из гор ѡт над плопи. И паки ест поставил камени и ѡт гор и ѡт из дол със волѣ их. А послѣ господство ми съм дал и положил сїи више речени ѡчине всѣх на свѣтаа монастирȣ господства ми, храм свѣти Їлїе пророкȣ радї помѣна и радї дȣшȣ господства ми и а родїтелїе господства ми.

www.dacoromanica.ro

И ещеже ест съм помиловал господство ми по свѣтаа монастир ѡт на Бърбътещи и със винаричюл господскꙋ елико винограді сꙋт готови нынѣ по место Прибоюлов и колико винограді се хокет чинити там ꙋ гора по ѡчина монастирїи ѡт на Прибою и ѡт на Шотънцѣни въс да ест винаричюл част господска, по разлога свѣтѣи монастир, храм свѣти Илїе, варе что чловѣкь чинити винограду, како давает и на калꙋгерицеле ѡт монастир Вифоръта, ꙗкоже да ест свѣтѣи монастир за хран и ꙋтвръжденїе и за полѕꙋ и калꙋгерицем въ ѡстраб а господства ми и почившим родїтелїи господства ми вѣчное въспоминанїе, почто радї сїа свѣта монастир дрꙋг ходок ѡт и на странъ не имѣл.

И поставихом господство ми и клетфо: въ слѣд наших кого изберет Господъ Богъ битї господаръ и владалицꙋ Земле Влашкое, милостиви със именим Божїем и помощи свѣтаго пророка Илїе да аще почтет и да га поновит и да ꙋдврѣдит сїа милованїе и книга господства ми по ꙋстроенїе како ест више пис того Господъ Богъ да га почтет и да съ хранит въ господствѣ его и зватисе и господства емꙋ ктитор свѣтѣи монастир ꙗкоже и господство ми. А ащелиже не почтет и не ꙋкрѣпит анꙋ поперет, исхабит и въ ѡбвенїе ѡставит того да ест тръклет и анаѳїма и афꙋрисан ѡт влъдїка Христос и ѡт тиї ѡтъци еже сꙋт въ Никїе и да имат частїю със Юда и със Арїꙗ на един место и да побїен свѣтаго пророка Їлїе, храм свѣтѣи монастир със ѡгѡнъ ѡт небес по ѡн и по къща его и да бъдет сеперник на страшное сꙋдїща. Амин.

Сеже ꙋбо и сведїтелїи поставих господство ми всих правителїи господства ми: испръво жꙋпан Гїѡрма вел бан и жꙋпан Драгомир великїи дворник и жꙋпан Радул вел логофет и жꙋпан Строе вел вистїꙗр и жꙋпан Дїикꙋл вел спатар и жꙋпан Преда вел ключер и жꙋпан Барбꙋл вел столник и жꙋпан Радул Михалча вел комис и жꙋпан Костандин вел постелник. И исправник, жꙋпан Радул вел логофет.

И аз, Дꙋмитрꙋ логофет Болдичю написах въ настолни граду Тръговище, мѣсѧца април ке дьни и ѡт Адама даже до нынѣ въ село писанїе теченїа лѣтом въ лѣт ҂зрни.

Їѡ Матею вѡевѡда, милостїю Божїю, господинъ.

Їѡ Матею воивода <m.p.>

† Din mila lui Dumnezeu, Io Matei Basarab voievod şi domn a toată Ţara Ungrovlahiei. Dă domnia mea această poruncă a domniei mele sfintei, dumnezeieştii mănăstiri a domniei mele de la Bărbăteşti, unde este hramul sfântul prooroc Ilie Tezviteanul şi tuturor călugăriţelor din acest sfânt lăcaş, ca să fie sfintei mănăstiri mai sus-scrise ocină la Priboiu din judeţul Dâmboviţa, lângă satul Brăneştii, aproape de sfânta mănăstire, ocină aleasă şi hotărnicită şi împietrită, însă partea lui Berivoe şi partea lui Oprea din Brăneşti, 290 stânjeni, ocină fără vecini, din câmp şi din pădure şi din apă şi cu vad de moară şi din dârstă şi din vatra

www.dacoromanica.ro

satului şi din dealul cu vii şi de peste tot hotarul, pentru că a cumpărat domnia mea această ocină din Priboiu de la Berivoe şi de la Oprea din Brăneşti pentru 10 100 aspri gata şi cu zapis de vânzare de la mâna lor.

Şi iar să fie sfintei mănăstiri mai sus-scrise ocină la Priboiu, 105 stânjeni, pentru că am cumpărat domnia mea de la Stanciul paharnic din Bălgătaciu pentru 3 670 aspri gata şi cu zapis de la mâna lui.

Şi iar să fie sfintei mănăstiri ocină la Priboiu, 236 stânjeni, pentru că am cumpărat domnia mea de la Leca vornic din Băneşti şi de la fraţii lui, Miho şi Udrea vornic şi de la Chera călugăriţa lui Oprea vornic Bocănitul din Târgovişte pentru 8 300 aspri gata şi cu zapis de vânzare de la mâna lor.

Şi iar să fie sfintei mănăstiri mai sus-zise din ocina Şotângenilor de la Doiceşti, stânjeni 236 şi jumătate, iar ocină aleasă şi împietrită, din câmp şi din pădure şi din apă şi din dealul cu vii şi din vadul de moară şi de pretutindeni, însă cum merge ocina în lung din iazul morii până la Liuare, pentru că am cumpărat domnia mea această ocină de la megiaşii din Şotânga, anume: de la Neagu şi de la Oana şi de la Radul şi de la Rada Miclăuşoae şi de la fiii ei pentru 8 300 aspri gata şi cu zapis de vânzare de la mâna lor. Şi au vândut ei toţi ocinele lor de a lor bunăvoie fără nici o silă şi cu ştirea tuturor boierilor şi a megieşilor din sus, din jos şi dinaintea a tot divanul domniei mele, ca să fie domniei mele dedină, ohabă.

Într-aceea domnia mea, după cumpărare am trimis acolo la acele ocine pe cinstitul şi credinciosul dregător al domniei mele, jupan Radul mare agă şi pe Jipa al doilea vornic şi cu boierii din Bărbăteşti, Nan postelnic şi Tanasie paharnic şi fratele lui, Stoichiţa postelnic şi popa Chirfote clisiar şi Pano postelnic şi Leca vornic şi Cârstea logofăt din Săteni şi Ivul portar şi Iordache căpitan şi popa [...][1], fiii Văcărescului şi baraţii de au hotărnicit şi au ales ocina domnească. Însă ocina de la Priboiu, dinspre Cârstea logofăt din Săténi şi dinspre fraţii lui şi dinspre megiaşii din Brăneşti, de asemeni şi ocina de la Şotângeni, dinspre [...][1] despre băraţi şi despre toţi oamenii. Şi au tras-o tot cu funia şi au lipit ocină lângă ocină cum este legea ţării şi au pus pietre şi semne, însă la Priboiu au pus pietre şi sub coastă, sub vii şi la râu la drum, însă să să ştie din piatra Brăneştilor din jos până în hotarul lui Cârstea logofăt, de la plopi. Iar ocina de la Şotângeni au dat-o la mijloc pe lângă funia lui Ureche din jos, iar pe Nan postelnicul cu Văcărescul şi cu baraţii şi pe ceilalţi cu cumpărăturile lor i-au dat din sus de la plopi. Şi iar au pus pietre şi din sus şi din jos cu voia lor. Iar după aceea domnia mea am dat şi am pus aceste ocine mai sus-zise, toate, la sfânta mănăstire a domniei mele, hramul sfântului Ilie proorocul, pentru pomana şi pentru sufletul domniei mele şi al părinţilor domniei mele.

Şi încă am miluit domnia mea sfânta mănăstire de la Bărbăteşti şi cu vinăriciul domnesc <de la> câte vii sunt acum gata pe locul Priboiului şi câte vii se vor face acolo în deal pe ocina mănăstirii de la Priboiu şi de la Şotângeni, tot să fie vinăriciul partea domnească, pe seama sfintei mănăstiri, hramul sfântul Ilie, orice om va face vie, cum se dă şi la călugăriţele de la mănăstirea Viforâta, ca să fie

www.dacoromanica.ro

sfintei mănăstiri de hrană şi de întărire, de folos şi călugăriţelor de trebuinţă, iar domniei mele şi răposaţilor părinţI ai domniei mele veşnică pomenire, pentru că această mănăstire alt venit din altă parte nu are.

Şi am pus domnia mea şi blestem: pe cine va alege în urma noastră Domnul Dumnezeu să fie domn şi stăpân al Ţării Româneşti, vă rog în numele lui Dumnezeu şi ajutorul sfântului prooroc Ilie să cinstească şi să înnoiască şi să întărească această miluire şi carte a domniei mele după întocmire cum este mai sus-scris ca şi Domnul Dumnezeu să-l cinstească şi să-l păzească în domnia lui şi să se numească şi domnia lui ctitor sfintei mănăstiri ca şi domnia mea. Iar de nu va cinsti şi nu va întări, ci va călca şi va strica şi în lipsă o va lăsa, acela să fie blestemat şi anatema şi afurisit de vlădica Hristos şi de cei 318 sfinţi părinţi care sunt la Nicheia şi să aibă parte cu Iuda şi cu Aria la un loc şi să-l bată sfântul prooroc Ilie, hramul sfintei mănăstiri, cu foc din cer pe acela şi casa lui şi să-i fie pârâş la înfricoşata judecată, amin.

Iată dar şi martori am pus domnia mea, pe toţi dregătorii domniei mele: întâi jupan Ghiorma mare ban şi jupan Dragomir mare vornic şi jupan Radul mare logofăt şi jupan Stroe mare vistier şi jupan Diicul mare spătar şi jupan Preda mare clucer şi jupan Barbul mare stolnic şi jupan Radul Mihalcea mare comis şi jupan Costandin mare postelnic. Şi ispravnic, jupan Radul mare logofăt.

Şi eu, Dumitru logofăt Boldiciu, am scris în cetatea de scaun Târgovişte, luna aprilie 25 zile şi de la Adam până acum la această scriere cursul anilor în anul 7158 <1650>.

Io Matei voievod, din mila lui Dumnezeu domn.

Io Mateiu voievod <m.p.>

DANIC, M-rea Viforâta, IV/ 2.
Orig. slav, perg. (58 x 35), pecete timbrată.
Cu trei trad., ibid., IV/ 3a, IV/ 3b, IV/ 3c.

EDIŢII: Text, Giurescu, *Matei Basarab*, p.4–6.

[1] Loc şters în orig.

123 1650 (7158) aprilie 25

† Милостїею Божїею, Їѡ Матею Басараба воевода и господинъ. Дават господство ми сїй повелѣнїи господства ми sfintei şi dumnezeieştei mănăstiri Coziia, hram Sveataia Troiţă şi părintelui egumenului Theodor, ca să fie sfintei mănăstiri un rumân, anume Néicul, cu fii-său, Bratul dân Frăsinet, pentru că au

www.dacoromanica.ro

venit Néicul de s-au pârât de faţă înaintea domni<i>i méle cu părintele egumenul Theodor.

Şi aşa pârăiia Néicul şi zicea cum că nu e rumân sfintei mănăstiri şi au scos şi o carte mincinoasă. Drept acéea, domniia mea am căutat şi am judecat cu tot divanul şi am dat domniia mea pre Néicul rumân de[1] moşie sfintei mănăstiri, cum au fost şi până acum. Şi i-am spart cartea şi l-am dat de gât să fie rumân, să aibă a-l duce în Frăsinet, la moşiia sfintei mănăstiri, să aibă a lucra cu alaţi rumâni şi de nimeni opreală să n-aibă, pentru că aşa easte învăţătura domni<i>i méle.

Инако да нѣст. И исправник сам реч господства ми.

Пис априлие кє҃ дьни, лѣт ҂зрн҃и <1650>.

DANIC, Ms. 712, f. 426v. –427.
Copie rom.

Rez., *Tezaur vâlcean*, p. 178, nr. 490.

---

[1] „Rumân de" scris peste un alt cuvânt.

124 1650 (7158) aprilie 25, Târgovişte

† Милостїєю Божїєю, Їѡ Матеи Басараба воевода и господинъ въсои ꙁемле ȣггровлахїиское. Дават господство ми сїю повелѣнїи господства ми вѣрнном слȣгȣ господства ми, Ифрїм юꙁбаша ѡт червенїє и със сынові єго, єлици Богъ даровах, ꙗкоже да мȣ єст нѣкоє виноградї работанї ȣ дѣлȣл Кълȣгьрѧнилом ȣ сȣдство Сак, але погоане ѕ҃ пол и сежени ꙁа ѡчинȣ л҃ ѡт на Рȣмчѧни, варе єлика се хтет иꙁбрат, понеже сїє виноградї и сежени ꙁа ѡчинȣ више речени били сȣт Предев постелник, сынъ Братȣлов комис ꙁа дѧдїнно, єщиже и ѡт прѣжде врѧм ѡт на родїтели єго. А потом, къда єст бил сьда, вь дьни господства ми, а Ифрим юзбаша ѡн єст покȣпил сїє виноградї и сежени за ѡчинȣ више речени ѡт над шȣром сї, Преда постелник, сынъ Братȣлов комис, ꙁа ҂еѵ҃ ѡт новци готови.

И видѣхом господство ми и ꙁапис ѡт проданїє на рȣка слȣгȣ господства ми, Ифрим юꙁбаша, със болѣри сведѣтелїє написанїє ȣ ꙁапис, по име: Могош кьпитан ѡт червенїє и Нѣгȣл кьпитан ѡт спьтьреи и ѡт Числъȣ, Драгȣл юꙁбаша и ѡт Брътещи, Василїє постелник и ѡт Мънещи, Барбȣл постелник и ѡт Кѡрнещи, Михалчѣ постелник и брат єго, Преда постелник, сынь Милїи ворник. И продадох ѡн ꙁа негов доброволѧ иꙁ беꙁ ни єдна силост със ȣꙁнанїє въсѣм мегїꙗшом ѡт ѡкрьснем местом ѡт гор и ѡт иꙁ дол и ѡт пред господства ми.

www.dacoromanica.ro

Сего радї дадох и господство ми Ифрим юзбаша ꙗкоже да мꙋ ест ѡчинꙋ, дѣдїнꙋ и въ ѡхаб сыновом и внꙋком и прѣвнꙋчетом и не ѡт когождꙋ непоколѣбим поризмо господства ми.

Сеже ꙋбо сведѧтелїе пваставлѧм господство ми: жꙋпан Гїѡрма вел бан Кралевскїе и жꙋпан Драгомир вел дворник и жꙋпан Радꙋл вел логофът и жꙋпан Дїикꙋл вел спатар и жꙋпан Преда вел ключер и жꙋпан Строе вел вистїꙗр и жꙋпан Барбꙋл вел столник и жꙋпан Радꙋл вел комис и жꙋпан Костандин вел постелник. И исправник, Радꙋл вел логофът.

И писах аз, Стан логофът, въ настолни градꙋ ꙋ Тьрговище, мѣсеца априлїе ке дьни и ѡт Адама въ лѣт ҂зрни.

Їѡ Матею вѡевѡда, милостїю Божїею, господинъ.

Їѡ Матею воевода <m.p.>

† Din mila lui Dumnezeu, Io Matei Basarab voievod şi domn a toată Ţara Ungrovlahiei. Dă domnia mea această poruncă a domniei mele credincioasei slugi a domniei mele, Ifrim iuzbaşa de roşii şi cu fiii lui, câţi i-a dăruit Dumnezeu, ca să-i fie nişte vii lucrate în dealul Călugărenilor, în judeţul Sac, însă 6 pogoane şi jumătate şi 30 stânjeni de ocină de la Rumcéni, oricât se va alege, pentru că aceste vii şi stânjeni de ocină mai sus-zişi au fost de moştenire ale lui Preda postelnic, fiul lui Bratul comis, încă dinainte vreme de la părinţii lui. Iar după aceea, când a fost acum, în zilele domniei mele, Ifrim iuzbaşa el a cumpărat aceste vii şi stânjeni de ocină mai sus-zişi de la cumnatul său, Preda postelnic, fiul lui Bratul comis, pentru 5 400 de bani gata.

Şi am văzut domnia mea şi zapisul de vânzare la mâna slugii domniei mele, Ifrim iuzbaşa, cu boieri martori scrişi în zapis, anume: Mogoş căpitan de roşii şi Neagul căpitan de spătărei şi din Cislău, Dragul iuzbaşa şi din Brăteşti, Vasilie postelnic şi din Măneşti, Barbul postelnic şi din Corneşti, Mihalcea postelnic şi fratele său, Preda postelnic, fiii lui Milea vornic. Şi a vândut el de a lui bunăvoie fără nici o silă cu ştirea tuturor megieşilor dimprejurul locului, din sus şi din jos şi dinaintea domniei mele.

De aceea, am dat şi domnia mea lui Ifrim iuzbaşa ca să-i fie ocină dedină şi de ohabă fiilor şi nepoţilor şi strănepoţilor şi de nimeni neclintit după porunca domniei mele.

Iată dar martori punem domnia mea: jupan Ghiorma mare ban al Craiovei şi jupan Dragomir mare vornic şi jupan Radul mare logofăt şi jupan Diicul mare spătar şi jupan Preda mare clucer şi jupan Stroe mare vistier şi jupan Barbul mare stolnic şi jupan Radul mare comis şi jupan Costandin mare postelnic. Şi ispravnic, Radul mare logofăt.

Şi am scris eu, Stan logofăt, în cetatea de scaun la Târgovişte, luna aprilie 25 zile de la Adam în anul 7158 <1650>.

www.dacoromanica.ro

Io Matei voievod, din mila lui Dumnezeu, domn.
Io Mateiu voievod <m.p.>

DANIC, Mitrop. Ţ. Rom., LXXIII/ 7.
Orig. slav, hârtie (43 x 28,5), pecete timbrată.
Cu o trad. rom. din 1854.

Rez., Aricescu, *Indice*, p. 27 (nr. 330); menţ., Stoicescu, *Dicţ. marilor dregători*, p. 120 (n. 6).

125 1650 (7158) aprilie 26

† Милостїею Божїею, Їѡ Матею Басараба воевода и господинъ. Дават господство ми сїи повелѣнїи господства ми unchiaşului lu Bolovan din Titeşti ot Lovişte, ot sud Argeş, ca să fie volnic cu această carte a domni<i>i méle, de să-şi ţie a lui ocină din Robeşti, partea a doi fraţi, din câmpu, din pădure, di<n> apă, din munte, de preste tot hotarul, oare cât să va alége.

Pentru că au venit unchiaşul Bolovan aici, naintea domni<e>i méle, de au spus cum au fost trei fraţi, anume: Achim, altul Crăciun pre această ocină, unchiului Bolovan, i Ratea. Dece partea lu Achim şi a lu Crăciun el o ţine Bolovan, iar partea Ratei au fost vândută de acei cumpărători. Ei nu ţinea partea Ratei, câtă să va afla, ci intră de iau şi den partea lu Achim şi a lu Crăciun şi n-au nici o treabă cu părţile acelora.

Dirept acéea, domnia mea am căutat şi am judecat cu tot divanul şi am dat lu Bolovan să aibă a ţinea partea lu Achim şi a lu Crăciun cu bună pace, pentru că o a lăsat acéste părţi de ocină Neagăi suri-sa, că ia, [...][1] oemene, cară au fost m [...][1] Bolovan, ce să o ţină cu bună pace. Şi di către nimeni opreală să n-aibă.

Инако да нѣст. И исправник сам реч господства ми.
Пис оу Тръговище, мѣсеца априлие кз҃ дьни, вь лѣт ҂зрн҃и <1650>.
† Їѡ Матею вѡевѡда, милостїею Божїею, господинь.
Їѡ Матею воевод <m. p.>

DJAN Argeş, Col. Doc., LIX/ 1.
Orig. rom, hârtie (29,8 x 21).

---

[1] Rupt, pătat.

www.dacoromanica.ro

126 1650 (7158) aprilie 27

Adecă eu, Damaschin vornicul, scriu şi mărturisesc cu acesta al meu zapis să fie de mare credinţă la mâna unchiaşului Stan şi a Boicului şi a lui Nicşan şi a lui Dan şi altor fraţi ai lor din sat, din Răsturnaţi, să să ştie că au fost cumpărat stăpânul meu, jupan Hrizea mare dvornic, partea lui Gropea postelnicu din sat, din Răsturnaţi, câtă au avut Gropei postelnicul de la Dan portarul.

Şi tot o au ţinut dumnealui cu pace până au fost vie, iar când au fost la moartea dumnealui miluitu-m-au pe mine cu astă parte de ocină din sat, din Răsturnaţi, pentru slujba ce i-am slujit, ca să-i fie dumnealui poménă. Şi mi-au făcut şi zapis la mâna mea şi mi-au dat şi cărţile lui Şerban vodă carii a fost de moşie. Şi am ţinut şi eu cu bună pace, apoi eu o am vândut lui Gherghe spătar, fiul lui Mihalcea vornicul, iar sătenii din Răsturnaţi, ei s-au dus la Gherghe spătaru de i-am dat banii câţi mi-a fost dat Gherghe spătaru mie. Şi le-am dat zapisul meu carele am fost făcut eu la mâna lui Gherghe spătarul. Drept aceea, au venit şi la mine de le-am făcut şi eu acest zapis al meu. Şi le-am dat şi cărţile de moşie să-şi ţie moşie cu bună pace, cum o au răscumpărat ei de la Gherghe spătar. Şi când le-am făcut acest zapis fost-au mărturie: Pană vornic şi Manolache vornicu, Ion din Leoteşti şi Stoica roşul tot de acolo. Şi pentru mare credinţă am scris eu cu mâna mea. Şi mi-am pus pecetea.

Scris aprilie 27 zile, anul 7158 <1650>.

Eu Damaschin vornicul.

Eu Pană vornicul.

Eu Anghel roşu.

DANIC, A.N. MMCMLXXVII/ 4.

Copie din 1878, de A. Petruţiu.

127 1650 (7158) aprilie 27

Matei Basarab voievod întăreşte lui Negoiţă paharnic o ţigancă pe care i-o dăduse Arvat spătar.

DANIC, Fişe g-ral Năsturel (sub dată).

Rez.

www.dacoromanica.ro

† Adecă noi, megiiaşi<i> ot Citureşti pre nume: Găvrilă, Neagul, Tudosie, Tatomir, Anghel, Stanciul, Costea, Căzan scris-am zapis nostru la mâna Iscrului ot Crai<o>va, ca să fie de mar<e> credinţă, cum să să ştie că ne-au plătit dumnealui de-au dat pentru noi pentru sat de-au plătit năpăsti 4 ani. Într-acei 4 ani, dat-au dumnealui[1] ughi 40 şi 1 iapă. Deci noi, dac-am voit de[2] ne-m strâns ca neşte săraci la sat[3], apucatu-ne-au dumnealui[1] de bani, noi n-am avut de unde da bani şi ne-a tras naintea lui vodă. Noi văzând aşa, ne-am tocmit de bunăvoie noastră de i-am dat ocină den sat, însă aleasă: am rupt de o parte den lacul lui Dobriţă până în Valea Şarovii, până <în>[4] hotarul Urecheştilor şi al Gropşanilor.

Şi eu, Pârvul roş, am mersu de-am căutat[5] cu popa Lupul şi cu [...][6] şi cu Mătea armaşul şi cu aceşti oameni care-i sânt scrişi mai sus de-am ruptu acel codru de loc, de l-am dat.

Şi mărturie: Crăciun de Urecheşti, Dumitru ot tam şi Ion ot Craiova roş şi Necula snă Lambai şi Udrea judiţul cu 12 pârgari şi Nedelco păharnic, brat Istratie vistier.

Şi pentru crédinţa, ne-am pus dégitili.

Pis[7] aprilie dni 28, leat 7158 <1650>.

Ispisah az, Apostol.
Pârvul
Gavrilă
Tudosie
Tatomir
Anghel
Popa Lupul
Nedelco păharnic
Căzan
Stanul Costea[8].

Doc. ist., MCMLXIII/ 24.
Orig. rom., hârtie (30x21), pecete în tuş a oraşului Craiova.

Rez., Iorga, *St. şi doc.*, V, p. 300, nr. 32.

---

[1] дȣмнѣꙗлȣи.
[2] дѣ.
[3] сата.
[4] Pătat.
[5] къȣтȣт.
[6] Loc rupt în orig.

www.dacoromanica.ro

[7] пес.
[8] Semnături autografe.

129 <1650> aprilie 28

† Scris-am eu, Ivan vataf, acesta a me carte acestui ţigan Gâde şi Nedele<i> ţiganca[1], ca[2] să fie în pace i slobod de cătră ţiganii[3] domneşti şi de cătră oamenii domneşti[4] ce caută[5] ţi<ganii>[6] şi de cătră toţ oamenii, păntru că au venit de se-au [...] dereptu de la curte şi denainte divanului, cum nu easte ţigan[7] domnescu[8] ce easte ţigan[7] boieresc[9].

Dereptu aceea, noi încă amu dat ca[2] să fie în pace i slobod, de acum nainte şi să nu mai aibă bântuială nece de u<n> omu. Iar cine va voi[10] a-i bântui unde voru şăde şi la <a>cel sat voru şide şi vor veni[11] oarece oameni[12] domneşti[4], satul să nu-i lase să-i bântuiască ce să-i lase în pace, că n-are némene nici o trebă cu ei, că sântu neşte ţigani[3] domneşti[4]. Ти вигором. Инако да нѣст по нас реч. Пис мѣсеца априлиє кѷ дни[13].

DANIC, M-rea Valea, XVIII/ 31.
Orig. rom., hârtie (30 x 21,5), două peceţi aplicate.

---

[1] Ad. supra.
[2] къ.
[3] цїигани.
[4] домнецїи.
[5] къаѳтъ.
[6] цїи.
[7] цїиган.
[8] Repetat şi barat.
[9] богареско.
[10] воє.
[11] веніи.
[12] Urmează *voru fii*, barat.
[13] Datat după Ioan vătaf <din Pârscov>.

130 1650 (7158) mai 1

† Adecă eu, Stănilă şi eu, Simion sin ego Stănilă, scris-am şi mărtorisim co alo nostro zapis, ca o să fie de mare credinţă, com să se ştii că am vândot jupân Simei ocină de la Pârţăiene, anome stânjini 30 şi de peste[1] tot hotarolo[2]. Şi o am

www.dacoromanica.ro

vândot de <a> nostră bonăvoie şi stânjinol câte 80 de bani, însă parte lo Caragoz, feciorul Herăi, să le fie moşie stătă<toa>re şi domnelor şi feciorilor şi nepoţilor şi strenepoţilor şi den câ<m>po şi den silişte şi den apă şi den tot ţinotol moşii. Iar cini va mai rădica ciniva de romenii nostre[3], să aibo a dari eu sema.

Şi mărtorii, anome: One roş şi Zanfir roş şi David ceuş şi Radol portar şI Nigoi ot Vrăbeţi şi Avram şi Domitro şi Stoica[4] dieconol şi Ivan şi alţii molţi omeni boni. Şi pentru credinţa, ne-am pos şi peceţile.

Pis az, popa Fătol ot Cârligaşi.

Pis maiu 1, vă leat 7158 <1650>.

Eu Stinilă[5]

Eu Simion.

DANIC, A.N., CLXXIV/ 16.
Orig. rom., hârtie (31 x 20), două peceţi aplicate în fum.

---

[1] пестрете.
[2] χωтарωрлω.
[3] нωшще.
[4] Post *Stoica*, urmează ши .
[5] Semnătură autografă.

131 1650 (7158) mai 2

† Милостїею Божїею, Їω Матею Басараба воевода и господинъ. Пишет господство ми ţie, Vlaicule şi ţie, Radule de Jugur. Cătră aceasta vă dau în ştire domnia mea că aici, naintea domni<i>i méle, venit-au boiarinul domni<i>i méle, Ianachi spatar di s-au jiluit şi au spus cum că e-ţi vândut voi toată partea voastră de moşie şi cu rumânii din sat, din Poinari. Iar când easte acuma, voi o seamă di levezi le-aţi zălojit la Milea grecul din Câmpulungu, dirept ughi 38, di care lu<cru> să căutaţ în vréme ci veţi vedea această carte a domni<i>i méle. Iar voi sau să-i răscumpăraţi moşie di la Milea cum o aţi zălojit sau să-i fie volnic cu această carte a domni<i>i méle să-ţi ia moşie pentru moşie, mai mult di val să nu-l mai porţi, că apoi bini să ştii că, di va mai jălui naintea domni<i>i méle şi a doa oara, bini să ştii că mari certare ver avea di cătră domnia mea. Pintru că aşa easte învăţătura domni<i>i méle.

И исправник сам реч господства ми.

Пис мѣсеца маи в҃ дьни, лѣт ҂зрн҃и <1650>.

† Їω Матею вωевωда, милостїею Божїею, господинь.

Їω Матею воевод <m. p.>

www.dacoromanica.ro

DANIC, M-rea Câmpulung, LXIII/ 22.
Orig. rom., hârtie (30 x 20,8), pecete aplicată.

132 1650 (7158) mai 3

† Adecă eu, Dragomir, snă Stan Tebéică, fiiastru ot Bădéni, scriu şi mărturisescu cu acesta al mieu zapis ca să fie de mare cridinţă la sventa mănăstire ot Dălgopol, care easte hram Uspenii i Prisventi Bogorodiţe, ca să <să> ştie că mi-am închinat partea mea de moşie den sat, de Bădéni, însă o délniţă a lui Tetel den pădure şi den câmpu şi den apă şi den sat şi den munte[1] şi de preste tot hotarul, ca <să> fie de moşie sventa mănăstere în véci şi noao să ni fie de pomeană. Şi ne-am scris şi la pomeanec.

Şi cându am închinat această moşie, tâmplatu-s-au şi mulţi boiari mărturie: jupanu Nanu postelnic[2] ot Hereşti i Badea pârcălabul ot Vlădeşti i brat ego, Pârvul vornic.

Şi am scris eu, Nan logofăt ot Berevoieşti.

Pis measeţa mai 3 dnă, vă leat 7158 <1650>.

Costandin Năsturel

Dragomir

Badea pârcălab[3].

DANIC, M-rea Câmpulung, XXVII/ 3.

Orig. rom., hârtie (31,5 x 21), pecete aplicată.

Copie ibid.: Doc. ist., CMX/370; mss. 204, f. 258; 2168, f. 245.

Reg., Năsturel, *Genealogia Năsturelilor*, XI, p. 287; menţ. Stoicescu, *Dicţ. marilor dregători*, p. 215 şi 255.

[1] Ad. interlinear.
[2] Scris peste alt cuvânt.
[3] Semnături autografe.

133 <Ante 4 mai 1650>

† Să să ştie cum a vândut Drăgan Răspopul Vlaicului ocină la Scurteşti 4 stânjeni jumătate den vârfu până în apă, partea câtă a luat de la Ion Potecă, casa şi jumătate de vie şi jumătate de grădină. Şi a dat Vlaicul bani gata 1215.

www.dacoromanica.ro

Mărturie au fost anume : Stoica i Stan Ţarălu<ngă>[1] i Negoe Ciovlic[2] i Şirban i Staico i Dragomir a lu Bran ot Zăvoiu i Dragoş i Nechifor i frate-<său>[3] Tatul i Ionaşco Grăban i Nedelco i Negoe cel Mare i Alda ot Pepteşti i Stanie[4] pârcălabul.

Şi s-eu plătit de mere dom<n>ească. Şi a dat[5] bani în mâna lu Cernat.

DANIC, Ep. Buzău, L/26
Orig. rom., hârtie (20 x 18,5).
Datat după doc. din 4 mai, Ep. Buzău L/ 28 referitor la aceleaşi cumpărături.

---

[1] Silaba лоу barat.
[2] Човлич.
[3] Îndoit.
[4] Станїее.
[5] дата.

134 1650 (7158) mai 4

† Adecă eu, Stoiana, făméia Vlaicului şi cu fiiu-mieu, Vicol, scriem şi mărturisim cu acest zapis al nostru, la mâna spătariului Moisi, ca să fie de mare credinţă, cum să să ştie că i-am vândut ocină în Scurteşti stânjini 4 şi jumătate şi 3 cetvârţi de vie şi pre den jos alăturea o ţélină, cât se va alége, den gard, până-n gard. Şi am vândut această ocină şi viie şi această ţélină pre bani gata ughi 7. Însă această ocină cu viia şi cu ţélina fostu-ne-au de cumpărătoare de la Drăgan răspopul, iar Drăgan o au fost cumpărat de la Ion Potecă, iar ţélina easte dată di la Gurban de Scurteşti, dată de frăţie Vlaicului. Şi această moşie cu viia o am vândut de a nostră bunăvoie, făr nici o silă, cu ştirea tuturor megiiaşilor de împrejurul locului.

Şi această tocmeală făcutu-o-am dinainte părintelui episcupului kir Serafim de la Buzău şi dinaintea căpitanului Popescul ot Buzău şi cu izbaşii, pre nume: Borcea iuzbaşa i Leca iuzbaşa i Neagul iuzbaşa i Ghiurghe iuzbaşa i Ghinea iuzbaşa i Stan iuzbaşa i Tudor roşiul de Buzău.

I napisah az, iermonah Mihail ot episc<u>pie. Pis measeţa mai 4 dni, vă leat 7158 <1650>.

† Serafim episcop
Stoiana
Vicol
Popescul căpitan

www.dacoromanica.ro

Neagul iuzbaşa
Ghiurghe iuzbaşa[1].

DANIC, Ep. Buzău, L/ 28.
Orig. rom., hârtie dublă (33 x 21), trei peceţi aplicate.

[1] Semnături autografe.

135 1650 (7158) mai 5

Adecă noi, 12 boieri, anume: ot Vernişti, Jipa i Stanciul Grec<u>l, i ot Zoreşti, Manea i Vasilache iuzbaşa, i ot Mărăcineni, Sava Binghiul i Bratul Coietescul, i ot Râmnic, Neagoe căpitan, i ot Bărbuleşti, Pătru iuzbaşa, i ot Obidiţi, Murgea, i ot Râmnic Neniţă dascal, i Răzmiriţă iuzbaşa ot Mărtineşti, noi toţi împreună, aceşti boieri cari ne-au luat Negoiţă paharnic, ca să hotărâm nişte moşii de la judeţu Slam Râmnec i Brăila, strânsu-ne-am şi am mersu acolo la Balta Albă şi i-am hotărât moşiile ce au avut de cumpărătoare şi de milă, pre cărţi şi pre zapise. Alesu-i-am satul Găujanii tot şi cu tot hotarul pre sămnele şi pre hotarăle céle bătrâne, şi satul Căpoteştii tot şi cu tot hotarul, şi satul Burciuleştii, tot şi cu tot hotariul şi satul Blehănei tot şi cu tot hotarul. Şi să fie 557 de stânjăni din satul Iepureşti.

Iar alăturea cu moşia lui de lângă Găujani, pentru că această moşie cumpăratu-o-am de la Stana, fata lui Roman şi de la Manea, nepotu Mierăului vătaf şi de la Stănislava şi de la Tudoran ot Iepureşti. Şi o am alăturat această moşie alăturea cu Găojanii pre din sus, pus-am piatră în muchea Călmăţuiului. Şi am pus un bolovan în drumul Brăilii şi în drumul Odăi<i>, în piatră, şi în drumul Găojanilor în capul moşi<e>i iar în piatră, de acolea înainte, să mai lungescu moşiile Găojanilor şi a Căputeştilor şi a Burciuleştilor şi a Blehanilor, de mergu până în Crucea lui Talpeş. Iar hotarăle acestor sate pre den jos, să se ştie: în Galiciia, în drumul Gradiştii în piatră, şi lângă Suligatul, iar în piatră pre hotarul cel bătrân s-au pus 6 pietri până în Balta Albă.

Şi iar să fie lui Negoiţă peharnic o moşie ce să cheamă Steiască, care începe din capul ocinii burciulească, din Crucea lu Talpeş până în apa Siretului, care moşie îi este de cumpărătoare de la moşnénii satului. Şi au lepădat şi banii Diii ot Brăilă. Şi o am ales toată la un loc şi am pus pietre despre Crângéni şi despre Moscuréni, de o parte câte 3 pietri.

www.dacoromanica.ro

Şi când se-au hotărât acéste moşii, fost-au ispramnic Stanciul vtori portar. Aceasta am scris, să să ştii. Pis mai dni 5, 7158 <1650>.

Stanciul
Jipa
Manea ot Zoreşti
Pis Vasilică iuzbaşa
Pis Neagoe
Sava Binghiul[1].

DANIC, Doc. ist., CXCVII/69.
Copie rom. ibid.: Doc. ist., MDCLV/ 28.

EDIŢII: Text, Greceanu, *Genealogiile*, II, p. 221–222.

[1] Semnătura autografe.

136 1650 (7158) mai 5

† Adécă eu, Oprea, snă Petco ot Butnăreşti, scris-am acesta al mieu zapis, ca să fiie de mare credinţă la mâna frate-mieu, Danciului, pentru căci i-am vândut o jumătate de pogon de viie, dereptu bani gata ughi 4, pentru că i-o am vândut eu de a mea bună voie, denainte a tuturor fraţilor şi cu ştire a tutoror vicinilor, cum să-i fie lui moşâia, şi feciorilor lui câţi Dumnezeu i va dărui.

Şi mărturiia oamini buni, anume: popa Vasilie i popa Andrei i Stoian Ivaşcul[1], brat lui Radu logofăt i Neculce i Stanciul ot Bucureşti i Drag<o>mir Dobre ceuş i Moldovenul, brat Oprea şi Dima.

Şi am scris eu, Dumitru Grama ot Târgovişte.
Pis measeţa mai 5 dni vă leat 7158 <1650>.
Şi pentru credinţa, ne-am pus şi digitele.
Eu Oprea
Eu Stanciul ot Bucureşti
Eu Moldoven[2].

DANIC, Doc. ist., CCCC/ 6.
Orig. rom., hârtie (21x18,6), sigiliu inelar în tuş.

[1] Ивашкоѧ.

[2] Semnături autografe.

www.dacoromanica.ro

137 1650 (7158) mai 7

† Adecă eu, Radul ot [...][1], scris-am şi mărturisescu cu acesta al mieu zapis, ca să fie de mare credenţă la mâna dumnelui Iordache postelnic snă Trufanda vistier, cum să se ştii că m-am vândut dumnealui rumân în satu, în Zorileşti drept ughi 10 de a mea bunăvoi, fără nici o silă şi <cu> ştirea tuturor megeiaşâlor de premprejurul locului cu toate părţile méle de moşie veriunde-ş voi avea şi cu toţi feciorii mii. Şi am luat toţi banii în mâna mea, ca să-i fii dumnelui rumân stătător în vecu şi ohabnic feciorilor[2] dumnealui, nepoţilor.

Şi la tocmeala nostră, fost-au mulţi boiari[3] carei-ş vor pune peceţi şi iscăliturile mai jos.

Şi pentru credinţa, me-am pus degetul ca să să crează.

Şi am scris eu, Mihalcea logofătul, measeţa mai 7 dni, leat 7158 <1650>.

Eu Radul.

DANIC, M-rea Dintrunlemn, XVII/ 8.
Orig. rom., hârtie (29,2 x 20,4).
Cu o copie ibid.: ms. 445, f. 33.

Menţ., Năsturel, *Neamul boierilor Pârşcoveni*, p. 167–174.

---

[1] Loc alb.
[2] фечїориїлор.
[3] боꙗари,

138 1650 (7158) mai 8

Adică eu, Bălan, scris-am al mieu zapis, să fie de mare credinţă la mâna Ghinii logofăt, cum să să ştie că i-am vândut pogon de vie 4, drept bani gata ughi 43 în dealul Loloieştilor, să fie dumnealui moşie şi feciorilor dumnealui câţi Dumnezeu îi va dărui. Şi le-am vândut de a mea bunăvoie, fără nici o silă. Şi mărturie, Mihaiu spătărel ot Crângu şi Sinpetriu, sluga lui Costandin postelnic şi Stănilă, vieriul lui Gheorghie vistier şi Stoica Cherbeanul ot Loloieşti, Marin şi Paraschiva ot tam şi Văsiiu ot tam şi Roman ot tam. Şi am scris eu, popa Brat. Şi pentru credinţa, mi-am pus şi peceţile.

Maiu 8 dni 7158 <1650>.

Mihaiu. Eu Bălan am scris. Stoica. Simpietru. Stănilă. Marin. Văsiu.

www.dacoromanica.ro

DANIC, Ms. 132, f. 84v.–85.
Copie rom.

139 1650 (7158) mai 8

† Adecă eu, Danciul, <dat-am> zapisul[1] meu la mâna jupânului Ivan, cum să să ştie că <am vân>dut o[2] fune dă locu dăplen la Gura[3] Pârciului. Şâ dă cu capul la drum cela ce vine dă la Cocul [...][4] şi celalalta[5] dă la apa Cotmănei. Şi l-am vândut dereptu bani gata ughi 2. Şi păntru credenţa, me-m pos şi degetul mai jos, ca să crezâ.

Mărturie: Radul Mânei şi Negoi ot Răjleţul.

Pis measeţa maiu dni 8, leat 7158 <1650>.

Eu Danciul.

DANIC, M-rea Cozia, XLVIII/ 14.
Orig. rom., hârtie (32 x 19,5).
Copii ibid.: mss. 371, f. 42; 477, f. 59v; 2179, f. 54v; 2180, f. 53v; DJAN Vâlcea, ms. 145, f. 7.

EDIŢII : Andreescu M., *M-rea Trivalea*, p. 164, nr. 96.

---

[1] запислоу.
[2] 8.
[3] Гора.
[4] Loc liber.
[5] челалаата.

140 1650 (7158) mai 8

† Adecă eu, Ianache spatar, mărturisescu cu acesta al mieu zapis, ca să hie de credinţă la mâna Vlaicului logofăt ot Jugur şi la mâna Radului logofăt ot tam, cum să se ştie pentru o pâră şi gâlceavă ce am avut înaintea mări<i>i sale, domnu nostru Io Matei Basarab voivod pentru o moşie ci mi-au vândut dumnealor de<n> satul Poenarii. Deci am tocmit moşiia un preţ şi rumânii altu preţ. Şi le-am dat toţi banii deplin în mâinele lor, iar dumnealor au fost pus o seamă de livezi de într-această moşie zălog la Milea grecul den Câmpulungu[1]. Deci eu m-am pârât de faţă cu dumnealor înaintea mări<i>i sale, domnu nostru şi măria sa mi-au făcut dereptate: sau să-m răscumpere

www.dacoromanica.ro

moşiia de la Milea sau să le iau eu moşie pentru moşie. Deci eu pentru prietenia, am socotit să nu le fac rău, ci am dat eu în mâna dumnealor afar den ce ne-au fost tocmeala, ughi 38, de au dat Milei grecul de au răscumpărat moşiia de la dinsul şi să hie la mine. Şi ne-am împăcat de acum înainte să hie dumnealor în pace de cătră mine să n-aibă nici un val, însă de-mi vor hi şi dumnealor mie buni. Aceasta mărturisescu cu zapisul meu.

Mai 8 dni, leat 7158 <1650>.

Ianache spatar[2].

DANIC, M-rea Câmpulung, LXIII/ 23.

Orig. rom., hârtie (31 x 21,5), pecete aplicată.

[1] Кьмпѳллѳнгѳ.

[2] Semnătură autografă.

141 1650 (7158) mai 8

† Adecă eu, Stanciul, ficiorul Stoicăi Anei, şi cu soţiia mea, Stana, şi cu copii<i> miei: Muşat, Gherghe[1] scris-am zapisul nostru, ca să fie de mare credenţă la mâna lu Ghin, cum să să ştie că i-am vândut viia, cât am avut de o-m vândut de a me bunăvoie eu şi fămeia mea. Şi o-m vân<du>t în bani gata bani 650, ca să le fie lor moşâe lui şi ficiorilor lui şi de neme bântuială să n-aibă.

Şi mărturie, mulţi omene buni, anume: Mihăilă i Muşat.

Şi păntru credenţa, mi-em pus şi degetul.

Pis measeţa mai dni 8, vă leat 7158 <1650>.

Eu Stanciul

i Stana.

DANIC, M-rea Govora, XVIII/ 1.

Orig. rom.(25x21,5), hârtie.

Copii ibid.: mss. 447, f. 378v. şi 234, f. 303v; 2170, f. 312v; D.J.A.N. Dolj, ms. 5, f. 293; D.J.A.N. Vâlcea, ms. 146, f. 314.

Rez., *Tezaur vâlcean*, p. 178, nr. 491; Dumitraşcu, Tamaş, *Râmnicul medieval*, p. 38 (nr. 37).

[1] *Muşat, Gherghe,* ad. interlinear.

www.dacoromanica.ro

† Scris-am eu, Pătru şi[1] eu Ilie, feciorul Mane<i>, şi[1] Stan, feciorul[2] lu Muşat şi[1] Ion den sat, den Balomereşti, cum să să ştie că amu avut moşeie în sat <în> Rociu, cumpărată de părenţii noştri[3], i[ar] [noi] o-m vâ<n>dut lu Manole comis, toată câtă să va alege de hotar în hot[a]r.

Şi[1] am tocmit ceneş parte câte în aspri[4] 600 gata.

Şi[1] o-m vândut de-<a> no<as>tră bunăvoie să-[i fie] dumnelui stătătore.

Şi[1] iară am vândut eu, Stanciul roceanul, iar de<n>tr-ace fune, part[ea mea] toată cât să va alege, derept aspri 600 gata, să-i f<i>e moşeie stătătore.

Şi[1] pen[tru] credenţa ne-m pus şi[1] degetele.

Pis measeţa vă leat 7158 <1650>, în luna mai 10 zile.

DANIC, Colecţia I. Ionaşcu, I/ 66.
Orig. rom., (28,7 x 20,7).
Copie rom.: BAR A 3287, f. 250.

[1] ше.
[2] фочорѧл.
[3] ноштрее.
[4] аспре.

143 1650 (7158) mai 10, Târgovişte

† Adecă eu, Şteful cup<e>ţu ot Târgovişte scriu şi mărt<u>risescu cu acesta al mieu zapis, ca să să ştie că am vândut jupânului Velisarie logofăt o grădină preste râu cu vie, cu pomi cu tot locul cât easte îngrăditu, care grădină easte între elina grecilor şi între Miho şoimariul, za ughi 27 pol bani gata. Şi o am vândut eu de a mea bunăvoie fără de nici o silă, cu ştirea tuturor vecinilor demprejur, ca să-i fie d<u>mnealui moşie ohabnică coconilor în véci.

Şi mărt<u>rie boiari şi neguţători cari îşi vor pune ei iscalele mai jos.

Aceasta am scris ca să să ştie. Şi pentru mai adevărată cr<e>dinţă, mi-am pus şi eu pecétea.

Pis Dumitru logofăt u Târgovişte, measeţa mai 10 dni, vă leat 7158 <1650>.

† Eu Ştefan cup<e>ţu
Stroe vel vistiar
Radul vtori vistier
Ἰγνὰτις ιερομοναχ Πετριτσης μαρτυρω τα ανοθεν[1]

www.dacoromanica.ro

† Ghirghi logofăt dă Târgovişte mărt<u>rie.
Καλαμαρης μαρτηρας[2].
Δραγιτς Καντακουζηνου[3]
Δονος Πεπανος μαρτυρας[4]
Γεωργιυ Τευτου μαρτυρας[5].

DANIC, Doc. ist., CXL/ 105.
Orig. rom., hârtie (29,5 x 20), pecete aplicată.
EDIŢII: text, Potra, *Tezaurul*, p. 266 (nr. 421)

---

[1] „Ignatie ieromonah Petritsis, mărturie".
[2] „Calamaris martor".
[3] „Drăghici Cantacuzino".
[4] „Dona Pepano martor".
[5] „Gheorghe Dedu martor"; semnături autografe.

144 1650 (7158) mai 10, Târgovişte

† Милостїею Божїею, Їѡ Матеи Басараба воевода и господинъ въсои Ꙁемле ȣггрровлахїиское, внoук великаго и прѣдобраго покиномоу Їѡ Басараб воевод. Дават господство ми сїе повеленїе господства ми слоугоу господства ми[1], Radul Jarnea, ce easte la roşii şi au fostu den satu den Rusăneşti, ca să fie de acum înainte în paci şi slobod de rumânie, el şi cu feciorii lui, de către boiarinul domnie<i> méle, Iordache postelnic, feciorul lu Trufanda vistier, însă capul lui fără de ocină, păntru că acest om, Radul Jarnea, el se-au fost vândut lu Trufanda vistier încă mai denainte vréme. Iar după aciia, când au fost acum în zilele domnie<i> méle, fost-am zis domniea mea cum să vie oamenii toţi den satu Rusăneşti, câţi au fostu rumâni lu Trufanda vistier să se răscu<m>pere de rumânie. Şi i-am răscumpărat domniea mea de către Iordache postelnic, ca să fie om judecu. Şi au dat Radul Jarnea ughi 20, toţi banii, în mâna domni<i>i méle.

Iar când au fostu apoi, iar boiarinulu<i> domnie<i> méle, Iordache postelnic, el se pune în spinare ca să-l rumânească preste răscumpărătoarea domnie<i> méle. Într-acéea, domniea mea i-am făcut această carte a domnie<i> méle la mâna Radul Jarnie, ca să fie în pace de rumânie, el şi feciorii lui în veac, însă capul lui şi feciorii lui fără de moşii, iar moşia lor den Rusăneşti să aibă a o ţinerea Iordache postelnic, păntru banii ce le-au fost dat lor mai denainte vréme.

Сеже и сведїтелїи поставлѣим господство ми: жȣпан Георма вел бан Кралевски и жȣпан Драгомир вел дворник и жȣпан Радѵл вел лѡгофет и жȣпан

www.dacoromanica.ro

Строе вел вистїꙗр и жȣпан Дїикȣл вел спатар и жȣпан Преда вел ключар и жȣпан Костандин вел постелник и жȣпан Барбȣл вел столник и пан Радȣл вел комис и жȣпан Боунѣ вел слоужер и пан некоула вел питар. И исправник, вел логофет.

И на писах аз, Станчюл логофет, въ на столни градȣ Тръговище, мѣсѣца маю ї дьни, лѣт ҂зрни.

† Їѡ Матею вѡевѡда, милостїю Божїю, господинь.

Їѡ Матею воевода[2] <m.p.>

DANIC, Doc. ist., XLIII/ 133.
Orig. rom., perg. spart (26 x 37), pecete aplicată.

Reg., Giurescu, *Stud. de ist. soc.*, p. 330-331.

---

[1] „† Din mila lui Dumnezeu, Io Matei voievod şi domn a toată Ţara Ungrovlahiei, nepotul marelui şi preabunului, bătrânului răposat Io Basarab voievod. Dă domnia mea această poruncă a domniei mele, slugii domniei mele".

[2] „Iată dar martori punem domnia mea: jupan Gheorma mare ban al Craiovei şi jupan Dragomir mare vornic şi jupan Radu mare logofăt şi jupan Stroe mare vistier, şi jupan Diicul mare spătar şi jupan Preda mare clucer şi jupan Costantin mare postelnic şi jupan Barbul mare stolnic şi pan Radu mare comis şi jupan Bunea mare sulger şi pan Necula mare pitar. Ispravnic marele logofăt.

Şi am scris eu, Stanciul logofăt în cetatea de scaun Târgovişte, luna mai 10 zile, anul 7158 <1650>.

† Io Matei voievod, din mila lui Dumnezeu, domn.

Io Mateiu voievod <m.p.>".

145 1650 (7158) mai 12

† Eu, Calotă, dimpreună cu fiiu-mieu, Radu şi cu nepotu-mieu, Vladu ot Jăgălie, dat-am zapisul nostru la mâna diiaconului Stoicăi, dimpreună cu frate-său, Tatomir, cum că având şâ ei parte de moşâie în Bohoréni, le vândum şi noi părţile noastre, câte se-au aflat în hotarul Bohoreanilor drept bani 5 mie 680 până în seliştea Jăgăliei[1] şi moşâia să încépe din: vadul morii lui Laţco curmezăşul moşâiei, pe[2] dân jos mérge până din jos de stâlpu Badei, în marginea Chiciului, pe vâlceaoa cea de au curs apa din Oltişor şi mérge în sus pi în capul punţii Dabului din jos, de plopul cel mare şi mérge pă margina cea mare până în şanţul din jos de Gândăul cel adânc, unde s-au făcut zăgazul. Atât easte lungul moşâiei şi mérge în curmezăş pe apă, iar în sus până în seliştea Jăgăliei[1] şi dân hotar dumnealui vistiariului Stroe, atât easte şi curmezăşul ce apucă hotarul în jos, până easte în vadul morii. Această moşăie n-are nimini treabă cu dânsa, numai au avut jupâneasa Afimiia, ci i voi întoarce ei ce-i va veni driptul. Şâ Dumitru Ghermec au cu<m>părat o parte a treia.

www.dacoromanica.ro

Acest om, <ce> easte cu<m>părător, să ţie a treia parte cu diiaconul Stoica şi cu frate-său, Tatomir. O parte au fost moştească a lor să ţie diiaconul Stoica cu frate-său, Tatomir doao părţi vândute de Calotă şi de fiiu-său, Radu şi de nepotu-său, Vlad, iar Dumitru să ţie o parte cu<m>p<ă>rată de la alţi vecini, moşâie în Bohoréni. Această moşâie cât se-au vândut, fost-au cu ştirea tuturor boiarilor i preoţilor i megiiaşâlor din sus şi din jos carii să vor iscăli mai jos, anume, ca să să crează.

Şi acest zapis se-au făcut în casa dumnealui vistiiariului Stroe şi alţi boiari carii au fost adunaţi acolea.

Şi am scris eu, Iane logofătul, cu zisa dumnealor boiarilor i preoţilor i megiiaşâlor, cum că am adavărat noi moşâie fără de gâlceavă, eu, Calotă ot [...][3] dimpreună cu fiiu-mieu, Radu i cu nepotu-mieu Vlad, noi lăsăm şâ mărturisim cu sufletele noastre, cum că am vândut moşâe fără gâlceavă, iar cine s-ar scula dintr-ei au din alţi vecini cu gâlceavă să fie afurisiţi şi bestemaţi de noi şi de domnu Isus Cristos.

Pis mai 12 dni, leat 7185 <1650>.

<Stro>e vel vistiar.

DANIC, Col. Vârtosu Emil, I/ 92.
Copie rom., lipită pe altă hârtie.

[1] Жогвлиеи,
[2] Repetat *pă*.
[3] Om.

146 1650 (7158) mai 15

† Adecă eu, Dumitraşco snă Mogoş vătaful ot Jugurani, scris-am şi mărturisescu cu acesta al mieu zapis, ca să fie de bună credinţă la mâna lui Lepădat păharnecul ot Săcşori cum să se ştie că, când au fost acum în zilele domnu nostru Io Matei Basarab voievod, iar eu m-am sculat de bunăvoie a mea de i-am vândut 11 pol pogoane di vie în dealul Jigorénilor de pe Comoară şi 4 stânjăni de loc sterpu cu chelt<u>ială cu tot ce am făcut, drept ughi 40; şi am luoat toţi banii în mâna mea gata. Şi i-am vândut di a mea bunăvoie fără nici o silă şi cu ştirea tuturor vecinilor demprejurul locului den sus şi den jos, ca să-i fie dumnealui moşii stătătoare şi coconilor lui şi nepoţilor lui şi strănepoţilor în veac.

Şi la această tocmeală a noastră fost-au mulţi boiari şi oameni buni mărturie, anume: Şărban logofăt ot Bucureşti i ot Săcşori, Dumitru i Radul Desul de acolo şi

www.dacoromanica.ro

Aldea şi Cârstea şi Şărbu tot d-acolo şi den Vărăşti, Bogdan ceauş şi den Piteşti logofăt. Şi pentru credinţa mi-am pus şi pecétea.

Pis mai 15 dni, 7158 <1650>.

Eu, Dumitraşco snă Mogoş vataf.

DANIC, A.N., CIX a/6.
Orig. rom., hârtie (28,5 x 20,5), pecete aplicată.

147 1650 (7158) mai 15

† Adecă eu, Radul <şi> Ignat, nepoţii lui Ianachi ot Măteşti, scriem şi mărturisim cu acesta al nostru zapis, să hie de mare credinţă la mâna jupan Radul vel comis cum să se ştie că i-am vândut în sat în Măteşti den partea pielească, stânjăni treizeci den cap până în cap, deript 3 000 de bani gata, ca să-i hie dumnealui moşie uhabnică în veaci. Şi am vândut noi de a noastră bunăvoie şi fără de nici o silă şi cu ştirea tuturoru megiiaş<i>lor demprijurul locului.

Şi când se-au făcut acest zapis fost-au mulţi megiiaşi mărturie, anume: ot Măteşti, Radul, snă Ianache, i Badea i Mircea i ot Cernăteşti, popa Avram, i Anghel diacon i Radul peharnic i Vas<i>lie peharnic i Stan Tabac, i Nedilco scaun, i Stan Ciochină, i ot Stăncesti, Dumitru i Stoica. Şi pentru cridinţa, pusu-ne-am dégetele în loc de pecéte.

I na pisah az Balea logofăt ot Chiojdu. Pis measeţa mai 15 dni, leat 7158 <1650>.

† Radul. Ignatu, snă Giuclea.† Radul, snă Ian<a>chi. Badea. Mircea. Popa Avram.

Anghel diacon. Radul piharnic.Vas<i>lie piharnic. Stan Tabac. Nedilco. Stan. Dumitru. Stoica.

DANIC, Doc. ist., CLVIII/ 23.
Orig. rom., hârtie (34 x 21).

148 1650 (7158) mai 15

† Adecă eu, Stanca, fata lui Bărcan den sat Gugeşti, împreună cu feci<o>rii miei, anume: Mihăilă i Dragos i Crăciun, scriem şi mărturisim cu acesta al nostru zapis, ca să hie de mare credinţă la mâna jupan Radu vel comis, cum să se ştie că i-am

www.dacoromanica.ro

vândut în sat în Gugeşti stânjăni de ocină 100 deript bani gata 2000, care moşie easte a tătăni-mieu lu Bârcan de moşie de la părinţii şi de la moşii lui. Şi am vândut de a noastră bunăvoie fără de nici o silă şi cu ştirea tuturora megiiaşilor demprejurul loc<u>lui.

Şi când se-au făcut acest zapis fost-au mulţi boiari mărturie, anume: ot Dol Mărăcinen<ii> , Sava capitan i Alexe ceauş i Miercan ceauş i Radul snă vel Sava i ot Puţintei, Lupşă vornic[1] i snă ego, Necula şi alţii mulţi carii vor puni mai jos peceţile şi pentru credinţa, ne-am pus dégetele loc de peceţi.

Pis measeţa mai 15 dni, leat 7158 <1650>.

Stanca
Mihăilă
Dragos
Crăciun
Lupşă iuzbaşa
Sava căpitan
Vâlcul logofăt
Opriş
Mircan
Alexe ciauş
Radiul
Vel Sava
Necula
Niagoe, snă Margine logofăt[2].

DANIC, M-rea Bradu, Hanu Greci şi Codreni, XX/ 9.
Orig. rom., hârtie (33, 5 x 21).
Copie ibid.: ms. 459, f. 16.

[1] La semnătură „iuzbaşa".

[2] Semnături autografe.

149 1650 (7158) mai 15

† Adică eu, Vavila călugărul, ci m-au chimat pri nume mirenescu Vlasiie ot Băşceni, frate lu Dragomiru şi al Spinii, feciorii Micului lu Vlasie, scris-amu acesta al miu zapis în oraş, în Bucureşti, cum să să ştie că amu fostu datoru jupânului

www.dacoromanica.ro

Dragului iuzbaşa za roşii ot Cislău, Şopliscului, 1400 de bani de m-au plătit dumnelui de o[1] datorie, ci amu fostu datoru la jupânul Apostulache comisul.

Deci eu, Vavila călugărulu, am mersu cu multă rugăciune la jupănul Dragul iuzbaşa, ce easte mai sus scris, de mi-<a>u dat bani şi se-u împrumutat Dragul iuzbaşa la Dragomir căpitan ot Căl<ug>ărini, snă Lupul vornicul, că n-au avut Dragul iuzbaşa de preleju. Iar eu, Vavila călugărul, n-amu purtat grijă să-i plătiscu banii, ce amu fugit.

Iar cându au fost al patrulea an, jupânul Dragul iuzbaşa m-au prinsu în Bucurişti şi m-au dus la judecată la Lepădat căpitanul. Dici eu n-amu avut bani să-i dau, ci m-amu tocmit di a mea[2] bunăvoie, de i-amu dat parte mea[2] dintr-un vad di drâstă, a treia parte, ce se chi<a>mă Miculiscu, derept bani cum scrie mai sus 1400, ca să fie Dragului iuzbaşa moşie şi jupânesii lui şi coconilor cât Dumnezeu îi va dărui în véci.

Şi au fostu mărturii[3]: jupânul Lepădat căpitan[3] şi mulţi boeri.

Şi pentru credenţa, pusu-mi-mu degetul cu cernelă în zapis.

Pis measeţa maiu 15 dni, vă leat 7158 <1650>.

Eu Vlasiia, călugărul.

DANIC, Col. Cantacuzino, nr. 11.
Orig. rom., hârtie (30,3 x 20).

[1] ωa.
[2] мєχ.
[3] Ad. interlinear.

150 1650 (7158) mai 18

† Adecă eu, Ilie, feciorul uncheaşului Oprii de Ulméni, scris-am acesta al mieu zapis, ca să fie de mare credinţă la mâna jupânului Bunii vel sluger, cum să să ştie că m-am vândut dumnealui ca să-i fiu dumnealui rumân, eu şi feciorii miei câţi îmi va da Dumnezeu, drept bani gata 3 000, însă cu o fune de ocini de Ulméni, ca să-i fie dumnealui moşie şi coconilor dumnealui stătătoare.

Şi mărturie: Staico logofăt ot Orbeasca şi Gherghie neg<u>ţătoriul, Alixandru postelnic ot Duş<e>şti şi Marin, feciorul lui Drăgoiu iuzbaşa şi uncheaşul Stanciul ot Gabrov i Sâmbotin ot tam.

Şi pentru credinţa, pusu-ne-am şi peceţile.

Pis measeţa mai 18, leat 7158 <1650>.

† Eu Ilie. † Eu Staico logofăt. † Eu Radul logofăt ot Brătiani.

www.dacoromanica.ro

DANIC, Ms. 1947, vol. III, f. 259.
Fotografie după copie; altă copie foto la BAR, LXXXI/ 351 bis.

151 1650(7158) mai 18

† Паисїю, Божиею милостиею, патриарх свѣтого града Божиею Їероусалимскаго и всѣх Палестинїи, Сирїе и Аравїа, обои полю Їордана, Кана тис Галилеа и Свѣтого Сїона[1].

† Înaintea umerenii noastre venit-au jupâneasa Elinca băneasă Radului banulu<i> Buzescul cu coconul ei, cu Matei, în braţe cu mare jalbă şi cu lăcrămoasă plângere, cum fiind o jupâneasă rămasă săracă de soţul ei, de banul Radul Buz<escu>, sculat<u>-se-au nişte boiari, numele lor: Goran logofăt şi Radul iuzbaşa Bârsescul şi cu oamenii lor, Barbul Cucescul i Necula ot Răscăiaţi cu ceata lor cu pâră şi cu mare asupriciune asupra ei, împresurându-i moşiile şi satele şi ţiganii soţului ei, Radului ban Buz<escu>, văzându-o pre dinsa, un cap de fămée, neputând a-şi căuta lucrul cu dinşii, căci că pân-au fost Radul ban viu nici au ţinut, nici au luoat.

Iar acum, după moartea lui, ei se-au sculat de-au luoat ce-au vrut, de care lucru umerenia noastra facem legătură patrierşească cu sabiia lu Dumnezeu asupra acestor boiari ce scriu mai sus, cum, de vor fi luoat acéle moşii şi sate şi ţigani cu cale şi cu dreptate căzându-i-se a le luoarea ei, să fie iertaţi şi blagosloviţi şi [s]ă le fie de folos.

Iar de vor fi luoat afară den dreptate şi fără de lége n<u>mai aşa, în silă şi făr de cale, căci pot ei să fie procleţi şi anathima şi afurisiţi de vlădica Hristos şi de 318 ot<e>ţi eje sut vă Nichii. Şi să aibă [parte] cu Iuda şi cu Aria la un loc. Aşijderea şi de către umereinia noastră încă să fie procleţiti şi afurisiţi cu casele lor cu [tot neamul lor]. Fierul, pietrile să să topească, iar trupurile lor să nu le [mă]nânce pământul, ce să fie cu de trei ori anathima în valea matcei focului şi după moarte ne<i>ertaţi şi nedezlegaţi în veci.

Инако да нѣст. Пис маи и҃і, въ лѣт ҂зрни <1650>.

Παισιος, ελεω θ<εο> πατριαρχες της αγιας πολεως Ι<ερουσα>λημ[2].

DANIC, Doc. ist., MCMLXIII/ 25.
Orig. rom., hârtie (21 x 19).

Rez., Iorga, *St. şi doc.*, V, p. 300, nr. 33.

---

[1] „Paisie, din mila lui Dumnezeu patriarh al sfintei cetăţi a lui Dumnezeu, al Ierusalimului şi al întregii Palestine, Siriei şi Arabiei, din cea parte a Iordanului, Cana Galileii şi a Sfântului Sion".

[2] „Paisie din mila lui Dumnezeu, patriarh al Sfintei cetăţi Ierusalim".

www.dacoromanica.ro

152 1650 (7158) mai 19

† Ade<că> eu, Stoica, snă Răzmi<ri>ţă ot Cândeşti ot sud Buzău, scris-am acesta zapis al mieu, ca să fie de mare credinţă la mâna lui Gherghie spătar ot Cândeşti ot sud Buzău, snă Mihalcei vornic ot Pătârlagi, cum să să ştie că i-am vândut un pământu arător în sat în Cândeşti din partea proşcănească. Şi i l-a vândut, dereptu ughi 1, bani gata. Şi l-am vândut de a mea bunăvoie, nesilit de nime şi cu ştire tuturor fraţilor de pin prejurul locu<lu>i.

Şi cându i-am făcut acestu zapis lui Ghierghie spătar ci e mai sus scris, fost-au mărturie mulţi megiiaşi buni, anume: Stan Bahamet ot Cândeşti şi Ghiorghie ot tam şi Nedélco ot tam şi Negrilă ot tam

Şi pintru credinţă ne-am pus şi dégetele.

Pis measeţa mai 19 dni, vă leat 7158 <1650>.

Stan Bahamet.
Stoica.
Ghierghie.
Nedélco.
Negrilă.

DANIC, Doc. ist., CXCVI/ 105.
Orig. rom., hârtie (20,2 x 16,9).

153 1650 (7158) mai 20

† Adecă eu, Andreiu şi[1] cu frate-me<u>, Vâlcan, acesta al nostru[2] zapis[3], ca să fie de mare credenţă la mâna jupan Bun<ea> vel slugiar, cum să se ştie că i-am vândut moşie[4] ot Lăciani den partia flucească de sus, moşie[4] sterpă fără rumâni, numai pământul. Şi[1] amu[5] vândut de a noastră bunăvoie[6] fără neci o[7] silă[8] pre bani gata ughi 4, să-i fie moşie[4] în veac.

Şi[1] mărturie: Năstasie, feciurul lu Dan şi[1] Badea[9] i[10] Radu, feciurul lu Cernatul ot Gabruv, Neagoe pârcălabul i[10] Radu. Iar cene să va spete a sparge acesta zapes ce-i scres mai sus să fie pruclet i[10] afuresit de 318 oteţi eje vă <Ni>chei.

Pis[11] measeţa 20 dni, vă leat 7158 <1650>.

Pis popa Dobre ce au fost ot Curbii[12].

Şi păntru credenţa, ne-au pus şi dégetele.

www.dacoromanica.ro

DANIC, Mitrop. Ţ. Rom., CXXXI/ 15.
Orig. rom., hârtie (20x18) cu o cop. din sec. al XIX-lea.
Altă copie ibid.: ms. 129, f. 57v.

Reg., *Doc. jud. Teleorman*, I, p. 166 (nr. 350).

---

[1] шє.
[2] н8стр8.
[3] ѯапис.
[4] мошїє.
[5] ам8.
[6] в8нъв8є.
[7] 8.
[8] селъ.
[9] Бадѣл; altă lecţiune posibilă *Bădilă*.
[10] є.
[11] пес.
[12] К8рвїє.

154 1650 (7158) mai 20

† Adecă noi, feciorii popei lui Şerban ot Izvorani, anume Mihăilă şi Marie, scriem şi mărturisim cu acesta al nostru zapis ca să fie de mare credenţă la mâna părintelui egumenului Melhisedec ot sventa manastire Dălgopol, cum să se ştie că i-am vândut viile den Huma cu pimniţa şi cu zghiabul şi cu teascul şi cu alte nămestii, derept ughi 40 bani gata. Şi o am vândut de a nostră bunăvoie şi cu ştirea tuturor megiiaşâlor den sus şi den jos, ca să fie sfentei mănăstiri moşâe în veac, pentru că o am vândut de a noastră bunăvoie, fără de nici o silă.

Şi cându am făcut această tocmeală mulţi oameni buni mărturie, anume: Dragomir ot Izvorani i Stan Uréchea ot tam i Stoe scaunul ot Ştefăneşte[1] şi Radul Cucără ot tam şi tatăl Mari<i>i ot Piteşti[2], anume Marin i Stan postelnic ot Miceşti[3] şi popa Stanciul ot Izvorani şi alţi mulţi oameni buni. Şi pentru credenţa, pus-am şi peceţile.

Ispisah az, Tudor ot Târgoveşte. Pis measeţa mai dni 20, vă leat 7158 <1650>.

Mihăilă
Mariia
Eu popa Stanciul ot Izvorani[1].

www.dacoromanica.ro

DANIC, M-rea Câmpulung, L/1.
Orig. rom., hârtie (32 x 21).
Copii ibid.: mss. 204, f. 423; 1154, f. 9 (n. 17); 2167, f. 403.

---

[1] Щефънеще.
[2] Питеще.
[3] Мичеще.
[4] Semnături autografe.

155 1650 (7158) mai 20

† Милостїею Божїею, Їѡ Матеи Басараба воевод и господинъ. Дават господство ми сїе повеленїе господства ми слоугоу господства ми lu Mih<ă>ilă, feciorul lu Mih<ă>ilă portariul, ca să fie volnec cu această carte a dumni<i>i méle de să aibă a-ş ţinérea toată partea lui de moşie den Tihuleşti ot sudsvo Vlaşca, den câmpu, den pădure, den apă şi den vadu de moară den şăzutul satului, de preste tot hotarul, cu tot venitul or<i>cât să va alége. Pentru că această moşie ce scrie mai sus den sat den Tihuleşti fost-au a lui bătrână şi dereaptă ocină, de moşie, de strămoşie de la moşă-său şi de la tată-său, Mih<ă>ilă portariul şi o au ţinut tot cu bună pace tată-său Mih<ă>ilă portariul până la moartea lui. Iar după moartea lu Mih<ă>ilă portariul, rămas-au fii-său Mih<ă>ilă mic, atunce născut în faşă, ce n-au avut cine-i căuta de moşioară, ce a o au mâncat alţii până acum. Iar cându au fost acum, după ce au crescut mare de se-au priciput, venit-au naintea domni<i>i méle în divan de au jăluit şi au spus cum îi ţin alţii moşiia de o mănâncă şi el rabdă.

Dereptu acéea, dumniia mea am făcut această carte a dumni<i>i méle lu Mih<ă>ilă, feciorul lu Mih<ă>ilă portariul, că să-şi ţie această moşie ce scrie mai sus cu bună pace şi de către nimenilea opreală să n-aibă naintea cărţii dumni<i>i méle.

Инако да нѣст. И исправник сам реч господства ми.
Пис мѣсеца маи к҃ дьни, лѣт ҂зрн҃и <1650>.
† Їѡ Матею бѡевѡда, милостїею Божїею, господинь.
Їѡ Матею воевод <m. p.>

DANIC, M-rea Radu Vodă, XLII/ 22.
Orig. rom., hârtie (30,5 x 21), sigiliu mijlociu în chinovar.

156 1650 (7158) mai 21

† Милостїею Божїею, Їѡ Матеи Басараба воевод и господинъ, voao, săteanilor dă pre baltă dă la Steanca[1] până la Gura Ialomiţii. Către această vă dau în

www.dacoromanica.ro

ştire domniia mea, în vréme ce veţi vedea această carte a domni<i>i méle şi cu sluga domni<i>i méle anume, împreună cu omul egumenului Theodor ot sfânta mănăstirea Coziia, iar voi să căutaţi să vă daţi zeciuială cum ştiţi că aţi avut obicéiu şi mai nainte vréme. Alt val să nu faceţi peste această carte a domni<i>i méle, pentru că aşa easte învăţătura domni<i>i méle.

И исправник сам реч господства ми.
Пис маи к҃а дьни, лѣт ҂зрн҃и <1650>.

DANIC, Ms. 712, f. 534v.
Copie rom.
Altă copie, ibid.: ms. 209, f. 258.

Rez., *Tezaur vâlcean*, p. 178, nr. 493.

---

[1] Стѣнника.

157 1650 (7158) mai 23

† Adecă eu, Gaiţă sin Baicu, den sat[1] di[n] [Ş]aineşti, scriu şi mărturisescu cu acesta al miu zapi[s], ca să fie de mare credinţă la mâna jupânului Mircan şi a frăţene-său, lu Iane cum să să ştie că e-m vândutu 25 de stâ<n>jine moşie[2] den satu den Şaineşti[3] den cap până-n cap den apa Buzeului pân apa Custeaiulului şi am vândut, dreptu bani gata 750. Şi um vândotu de a mea bunăvoie şi cu[4] ştirea tuturul megeiaşilor[5] şi den sus şi den jos[6], ca să fie dumnelui moşie în veac şi lui şi feciurilor lui, câţi milustivul Dumnezeu i va dărui.

Şi mărturii s-au tâmplat: Sava căpitan şi fie-său, <Co>man ot Mărăcinéni, ot Şaineşti [Io]naşco[7] i Nan ot tam i Baico văru-su i Stan ot Buldeşti i St[anciul] sin Vâlcan ot [Mă]răcinéni i Vlad ot Şaineşti şi alţi mulţi boiari[8], carele vor pune peceţele şi escăliturile mai josu[6]. Şi eu, Gaiţă cum me-u pus dégitul în loc de pecete.

Pis mai dni 23, let 7158 <1650>.

Eu Gaiţă ot Şaineşti
Sava căpitanul
Coman i sin Binghilul
Eu Stanciul sin Vâlcan
Eu Ionaşcu ot Şaineşti[9].

DANIC, Ep. Buzău, LXXIV/ 3.
Orig. rom., hârtie (30 x 20,5), două peceţi aplicate.

www.dacoromanica.ro

Copie ibid.: ms. 171, f. 381-382.

---

[1] Repetat.
[2] мошїе.
[3] Шаенещие.
[4] ко.
[5] меџеꙗшиор.
[6] жȣс.
[7] Loc rupt în orig
[8] бȣꙗри.
[9] Semnături autografe.

158 1650 (7158) mai 23

† Adecă eu, Lepădat căpitan de dorobanţi za Bucureşti, scris-am şi mărturisescu cu aceste al miu[1] zapis, ca să fii di mare cri<d>inţă la mâna părintelui egumin monah Nichifor şi tuturor părinţilor care vor fi licuitori în sfânta mănăstire Plu<m>buita, hram sfântul şi marili proroc Preaditil Ioan Crăstitel, cum să se ştii, că la vréme di petricanii mea di pri ceastă lume, rugatu-m-am m<i>l<o>stivului Dumniziu să-mi iarti grişali<le> méle. Şi am dat sfinţii mănăstiri ci scrii mai sus vii mea dân dealul Moldovénilor şi casa mea cu grădina cu tot, cum am şăzut iu, ca să fie moşie stătători în véci sfintii mănăstiri. Şi păntru cridinţa, mi-am[2] pus picéte inilul mieu, care l-am grupat cu mini, ca să crează.

Pis measeţa mai 23 dni, Văzcresenie Gospodi, vă leat 7158 <1650>.

Παρασκης μαρτηρας[3]

† Răpăos<a>tul Lepădat capitan

† Manul pârcălab martirii[4]

† Preda Urdăreanu[4]

Dumitru pârcălabul[4].

DANIC, M-rea Plumbuita, III/ 10.
Orig. rom., hârtie (35 x 21), pecete aplicată.

Menţ., Stoicescu, *Dicţ. marilor dregători*, p. 250 (nota 3).

---

[1] мїнȣ.
[2] мїнам.
[3] "Parasco martor".
[4] Semnături autografe.

www.dacoromanica.ro

159 1650 (7158) mai 25

† Adecă eu, popa Negre şi[1] cu fraţii[2] mii[3] scris[4]-amu zapis nostru, ca să fie de mare credenţă la mâna pope<i> lu Stepan, cum să să ştie că s-au pârât popa Stepan cu nepotu-său, popa Negre în divan[5] şi[1] ne-au datu dom<nu> nostru 6 boieri pre răvaşe domneşti. Şi[1] au judecat să împarţă cu frat<i>-său, Dumitru în 2 oci<na>. Numai să ia popa Negre cu fraţii[2] lui 5 stânjăni în aeşti[6] cari i-au dat pop<a> Stepan. Şe ne-am împăcat denaentea aceşti 12 boie<ri> că eu, popa Stepan, să-m ţin partea de la unchiu-său, Estratie, câtă să va alege, iar popa Negre ş-au vândutu partea Pred<ei> sluger stânjăni 30, de-ntr-ace parte de preste tot hotaru.

Şi[1] cându ne-am împăcat denaentea Prid<ei> sluger şi[1] a[7] lu Iurdache vornecul şi[1] Bar<bul> căpitan şi[1] Parascheva vornecul şi[1] Drag<o>mir den S<ă>rata şi[1] Crăciun armaşul şi[1] căpitanul[8] Drag<o>mir ot Călugarea şi[1] Căzan ot Brăneşti şi[1] Draghie al Ciorâgăi şi[1] iuzbaşa Stan de Mătăseşti şi[1] Stoica Roşca ot Crângu şi[1] Dobromir de Muşcel. Şi[1] pentru credenţă, ne-am pus şi[1] peceţele.

Pis measeţa mai 25 dni, vă leat 7158 <1650>.

Manea Coico. Vlad. Păcală. Pătru Coste. Luminatul. Tecoptă.

DANIC, Mitrop. Ţ. Rom., LXV/ 17.
Orig. rom., hârtie (27 x 16).
Copie ibid.: ms. 361, f. 15-15v.

---

[1] ше.
[2] фрацоуие.
[3] мие.
[4] скрес.
[5] деван.
[6] ѣинаещь.
[7] лȣ.
[8] къпитанлȣ.

160 1650 (7158) mai 25

† Милостїею Божїею, Їѡ Матею Басараба воневод и господинъ. Пишем господство ми ţie, părinte igumene di la sfânta mănăstire de la Sfânta Troiţă[1] ot Bucureşti. După aceasta-ţi dau în ştire domniia mea că aici, naintéa domni<i>i méle, jăluitu-se-au Radulu logofăt Dudescul, pentru rândul hotarului dispre Dudeşti, cum că-i împrisori şi nu-ţi ţii hotarul cum l-aţi fost cumpărat, ci ai intrat în hotarul lui în câtiva locuri, di care lucru fiindu voi nişte părinţi, căci puteţi face

www.dacoromanica.ro

nişte lucrure ca acestea ca ştiu domnia mea că toate malahiia le face şi altul ca şâ pri la bogaţi.

Deci ietă că am dat domnia mea 6 boiari pri nume [...][2] şi să fie dempriună cu Gherghie vistier şi să vă scoateţi cărţile de cumpărătoare să derepteze hotarul şi să puie pietri pri unde nu vor fi, ca să nu mai aveţi gâlceavă întru voi. Că de va mai veni iar cu jalbă şi a doa oară, ştiu domnia mea ce voiu face. Şi să aibă a mergirea boiarii şi la Cârstineşti, să vază unde easte ho[t]arul tăiet, să direpteze şi aco<lo> să puie sémne din piatră în piatră până în Colintina, pre unde au pus pietri şi o au semnat ceialalţi 12 boiari.

Толико писах маи к҃е дьни, въ лѣт ҂зрн҃и <1650>.

† Їѡ Матею вѡевѡда, милостїею Божїею, господинь.

Їѡ Матею воевод <m. p.>

DANIC, Doc. ist., XLIII/ 134.
Orig. rom., hârtie (33 x 20), pecete aplicată.

EDIŢII : text, Potra, *Doc. Bucureşti*, p. 105 (nr. 25), rez., idem, ibidem, p. 46 (nr. 25); Dache, *Dezvoltarea Bucureştilor*, p. 27-28.

---

[1] Трроиц.
[2] Loc alb în orig.

161 1650 (7158) mai 26

† Adecă eu, Gaiţă snă Baico ot Şaineşti, scris-am acesta al mieu zapis, ca să fie de mare cr[e]dinţă la mâna jupânului Mircan ot Mărăcinéni şi a frăţini-său, lui Ianev[1], pentru că i-am văndut 34 stânjăni de ocină den sat, den Şaineşti, den apa Buză[ului][2] până în matca Costeiului, derept bani gata 120. Şi o am vândut de a mea bunăvoie, şi cu ştirea tuturor fraţilor şi a megiiaşilor şi den sus şi den jos, ca să le fie moşie în véci.

Şi [c]ând am făcut acest zapis, fost[t]-au mulţi boiari mărturii, [a]nume, Sava căpitan i snă ego, Coman ot Mărăcinéni i I[o]naşco ot Şaineşti i Nan ot tam i Baico, văru-său i Vlad ot tam i Stan Scopârţei i Stanciul lui Vâlcan şi alţi mulţi boiari. Şi pentru credinţa, ne-am pus mai jos peceţile şi iscăliturile. Şi am scris eu, Lupul logofăt.

Pis mai 26 dni, vă leat 7158 <1650>.

Eu Gaiţă
Dumitru
Sava căpitan

www.dacoromanica.ro

Stanciul snă Vâlcan
Ionaşco ot Şaineşti
Coman snă Benghiul[3].

DANIC, Ep. Buzău, LXXIV/ 4.
Orig. rom., hârtie (28 x 22), două peceţi aplicate.
Copie ibid.: ms. 171, f. 382.

[1] Ианєш; cf. doc. 23 mai 1650 (Ep. Buzău, LXXIV/ 3).
[2] Loc rupt în orig.
[3] Semnături autografe.

162 1650 (7158) mai 26

† Милостїєю Божїєю, Їѡ Матєю Басараба воиєвод и господинъ. Дават господство ми сїи повелѣнїи господства ми вѣрнном болѣриноу господство ми, Gherghe vistier, ca să fie volnic cu aceasta carte a domniei méle, de să-şi ţii o fune de moşii de cele mari în satul, în Vâlceni ot sud Vlaşca, care-i moşii easte de cumpărătoare de la Neagul vătaf za puşcării şi ou cumpărat încă mai denainte vréme cu zapis de la mâna lui, vânzare la mâna lu Gherghe vistier. Iar cându easte acum, a spus Gherghe vistier naintea domniei méle, cum am fost miluit domnie mea pre Sava capitan şi pre Mirco capitan cu partea de moşie a rumânilor, iară acum au împresurat şi partea lui de moşii, care easte de cumpărătorii şi iau dijma şi o mânâncă ei. Şi domnie mea n-am dat moşi<i>le boierilor, ce am dat numai ce va fi partea rumânilor.

Aşâjderea şi tu, Savo capitan şi tu, Mirco, să căutaţ să-i daţ dijma boiarenului domniei méle ce scrie mai sus, pentru că aşa-i învăţătura domniei méle.

И исправник сам реч господства ми.
Пис мѣсеца маи кѕ̄ дьни, лѣт ,ѕр҃ни <1650>.
† Їѡ Матею вшєвшда, милостїею Божїею, господинь.
Їѡ Матею воєвод <m. p.>

BN, Colecţia Doc. Ist., CXVII/ 3.
Orig. rom., hârtie (30 x 21), sigiliu inelar mic.

163 1650 (7158) mai 26, Târgovişte

† Милостїєю Божїєю, Їѡ Матею Басараба воєводї и господинъ въсои Ѯемле 8ггрровлахїиское. Дават господство ми сїи повелѣнїи господства ми свѣтом8,

www.dacoromanica.ro

божествнїи монастир зовемаго ѡт на Бранищѣ Семънатъ ѡт на Половраци ѡт сꙋдство Горжил, еже ест метох на свѣтого града Божїю Їерꙋсалимскаго, игдеже ест гроб Христово, храм еѧ ꙋспенїе Богородице и всѣм иноком, елици живꙋщи въ ѡбитѣли то, ꙗкоже да ест свѣтѣи монастир више пис всѣх комати и скот и ацїганїи и циганче жꙋпаницев Станкъв, дъщира Хамзав банꙋл ѡт Пъръꙗни, много, мало, что ест имал ѡна прѣкю ѡт на родїтеле еѧ, въс да бꙋдет по разлога свѣтѣи монастир, ѡбаче по съмрѣт еѧ.

И да се знает цїганїи и цїганчиле и момки, по име: испръв един челѣд, на име Влъдїка и със ацїганкам са, на име Марїа и със сынꙋ си, Нѣгое и въс челѣд его и дрꙋг челѣд за гаваѡни, на име Преда цїганꙋл и със ацїганкам са, на име Станка и със три сыни, на име: Трандафир и Михаю и Дꙋмїтрꙋ и една дъщиръ, по име Гїергина и със въс челѣд его и сынови Владꙋлов циганꙋл, на име Станкꙋл и Дръгꙋлин, понеже ест сїи више речени ацїгани и чїганче били сꙋт жꙋпаницев Станкъв за прѣкю ѡт на родїтеле еѧ, Хамза банꙋл. Таже, сꙋщи жꙋпаница Станка по сїа мира със болѣрин еꙗ и достегъл ѡ ест врѣме за старостїю и ѡтроки ѡт тѣлом еꙗ нѣст ѡстал, смотрил ест въ сръдъца еѧ, како много, мало по съмръти еѧ прѣкюве еѧ цигани, циганче, комати и скот и ѡт къща и ѡт въс что хокет битї давал ест и поклонил на свѣтаа монастир храм ꙋспенїа Богородице ѡт на бранищѣ сїꙗюща ѡт на Половраци, метохꙋл свѣтѣи патрїершїи ѡт на Їерꙋсалим, игдеже лежаше кости еѧ.

Ѡбаче сїа помѣна и поклоненїе сътворил ѡ ест жꙋпаница Станка по врѣме, къда прїидет здѣ въ земле чистннѣишомꙋ и прѣблаженѣишомꙋ ѡтъцꙋ Паисїе патрїарх ѡт Їерꙋсалим, сꙋщи свѣтинѣ его дꙋховник еѧ. И написаше се на свѣтое помѣдник тамꙋ на Їерꙋсалим ꙗкоже да ест свѣтѣи монастир више речена за хранъ и ꙋтврѣжденїе, иноком въ пищꙋ, а жꙋпаницев Станкъв и родїтеле еѧ вѣчное въспоминанїе, почто радї давал ѡна ѡт доброволѣ еи, без ни една силост и със ꙋзнанїа всѣм порꙋдїнїа еѧ и а всѣм болѣром, занеже ест сїа свѣта монастир им за дѣдїно ѡт на родїтеле им. И видѣхом господство ми и запис ѡт рꙋка жꙋпаницев Станкъв със искала ѡтъцꙋ Паисїе патрїарх и със великое клетфо и със мноѕи волѣри сведїтеле написани ꙋ запис.

И поставил ест жꙋпаница Станка и клетфо въ запис: кого ѡт сърodники еѧ се хокет покꙋсити раздратї сїа помѣна и милованїе възѣти ѡт свѣтаа монастире, того да ест тръклет и анаѳїма ѡт тиї ѡтъци еже сꙋт въ Никїе и да имат частїю със Їꙋда и със Арїꙗ на един место. Такожде и ѡт къ ѡтъцꙋ Паисїе патрїарх да бꙋдет анаѳїма и афꙋрисан и ѡт прочїи їꙋдїи сеже вѣзъпише над кръв Господа Бога и Спаса нашего Їсꙋса Христа и рекът: "възми, възми", кръв его над них и над чеда их. Ест бꙋдет въ вѣки вѣком. И не ѡт когождо непоколѣбим поризмо господства ми.

www.dacoromanica.ro

Сеже и сведїтелїи поставихом господство ми, всих правителе господства ми: жȣпан Гїѡрма вел бан Кралевскаго и жȣпан Драгомир великїи дворник и жȣпан Радȣл великїи лѡгофет и жȣпан Строе великїи вистїꙗр и жȣпан Дїикȣл вел спатар и жȣпан Барбȣл вел столник и Преда вел ключар и Радȣл вел комис и жȣпан Костандин вел постелник. И исправник, жȣпан Радȣл вел логофет.

Пис аз, Дȣмїтрȣ логофет, въ настолни градȣ Тръговище, мѣсѣца маю кѕ дьни и ѡт Адама даже до нынѣ въ сего писанїе теченїа лѣтом, въ лѣт ҂зрни.

† Їѡ Матею вѡевѡда, милостїю Божїю, господинь.

Їѡ Матею воевода <m.p.>

† Din mila lui Dumnezeu, Io Matei Basarab voievod şi domn a toată Ţara Ungrovlahiei. Dă domnia mea această poruncă a domniei mele sfintei, dumnezeieştii mănăstiri numită de la Braniştea Semănată de la Polovragi din judeţul Gorj, care este metoh la sfânta cetate a lui Dumnezeu Ierusalim, unde este mormântul lui Hristos, hramul ei Adormirea Născătoarei de Dumnezeu şi tuturor călugărilor, câţi trăiesc în lăcaşul acela, ca să-i fie sfintei mănăstiri mai sus-scrise toate averile şi vitele şi ţiganii şi ţigăncile jupaniţei Stanca, fiica lui Hamza banul din Pârâiani, mult, puţin, ce a avut ea zestre de la părintele ei, tot să fie pe seama sfintei mănăstiri, însă după moartea ei.

Şi să se ştie ţiganii şi ţigăncile şi copiii, anume: mai întâi un sălaş, anume Vlădica şi cu ţiganca sa, anume Maria şi cu fiul său, Neagoe şi tot sălaşul lui şi alt sălaş de ţigani, anume Preda ţiganul şi cu ţiganca sa, anume Stanca, şi cu trei fii, anume Trandafir şi Mihai şi Dumitru şi o fiică, anume Gherghina şi cu tot sălaşul lui şi fiii lui Vladul ţiganul, anume: Stancul şi Drăgulin, pentru că aceşti mai sus-zişi ţigani şi ţigănci au fost ale jupaniţei Stanca de zestre de la părintele ei, Hamza banul. Astfel, fiind jupaniţa Stanca pe lumea aceasta cu boierul ei şi a ajuns-o vreme de bătrâneţe şi copii din trupul ei n-au rămas, a socotit în inima ei ca, după moartea ei, zestrea ei mult, puţin, ţigani, ţigănci, averi şi vite şi din case şi din tot ce va fi, a dat şi a închinat la sfânta mănăstire hramul Adormirea Născătoarei de Dumnezeu de la Braniştea Semănată de la Polovragi, metohul sfintei patriarhii de la Ierusalim, unde zac oasele ei.

Însă această pomană şi închinare a făcut-o jupaniţa Stanca pe vremea când a venit aici în ţară preacinstitul şi preafericitul părinte Paisie, patriarh de Ierusalim, fiind sfinţia sa duhovnicul ei. Şi s-a scris în sfântul pomelnic, acolo la Ierusalim, ca să-i fie sfintei mănăstiri mai sus-zisă de hrană şi întărire, călugărilor de hrană, iar jupaniţei Stanca şi părintelui ei veşnică pomenire, pentru că a dat ea de a ei bunăvoie, fără nici o silă şi cu ştirea tuturor rudelor ei şi a tuturor boierilor, pentru că această sfântă mănăstire este a lor de moştenire de la părinţii lor. Şi am văzut domnia mea şi zapis de la mâna jupaniţei Stanca cu iscălitura părintelui Paisie patriarh şi cu mare blestem şi cu mulţi boieri martori scrişi în zapis.

www.dacoromanica.ro

Şi jupaniţa Stanca a pus şi blestem în zapis: care din neamul ei ar încerca să rupă această pomană şi miluire şi să o ia de la sfânta mănăstire, acela să fie de trei ori blestemat şi anatema de 318 părinţi care sunt la Nicheia şi să aibă parte cu Iuda şi cu Arie la un loc. De asemnea să fie anatema şi afurisit şi de către părintele Paisie patriarh şi ca ceilalţi iudei care au strigat asupra sângelui Domnului Dumnezeu şi Mântuitorului nostru Iisus Hristos şi au spus "luaţi-l, luaţi-l", sângele Lui asupra lor şi a copiilor lor. Este şi va fi în vecii vecilor. Şi de nimeni neclintit, după porunca domniei mele.

Iată şi martori am pus domnia mea, toţi dregătorii domniei mele: jupan Ghiorma mare ban al Craiovei şi jupan Dragomir mare vornic şi jupan Radul mare logofăt şi jupan Stroe mare vistier şi jupan Diicul mare spătar şi jupan Barbul mare stolnic şi Preda mare clucer şi Radul mare comis şi jupan Costandin mare postelnic. Şi ispravnic, jupan Radul mare logofăt.

Am scris eu, Dumitru logofăt, în cetatea de scaun Târgovişte, luna mai 26 zile şi de la Adam până acum la această scriere cursul anilor, în anul 7158 <1650>.

† Io Matei voievod, din mila lui Dumnezeu domn.

Io Mateiu voievod <m.p.>

DANIC, M-rea Polovragi, XV/ 2.
Orig. slav, perg. (39,2 x 48,8 cm), pecete căzută.
Cu o trad. rom. din 1741.

EDIŢII : Text şi trad., Ştefulescu, *Polovragii*, p. 99-103: menţ., *ibid*, p. II.

164 1650 (7158) mai 28

† Adecă eu, Barbul roşiul cu fămeia mea, Stanca[1] şi cu feciorii miei, pre nume: Isac iuzbaşa şi Micul iuzbaşa scriem şi mărturisim cu zapisul nostru la mâna spatarului Moisi, feciorul dvornicului Mihalcei de Pătârlagi, să fie de mare credinţă, cum să să ştie că i-am vândut ocină den sat den Scurteşti, însă den partea Balei stânjenii 57 şi pogoane de vie 2 şi jum<ă>tate de cedvréte, derept bani gata ughi 33 pol. Şi am făcut această tocmeală dinaintea părintelui nostru, kir Serafim episcopul Buzeului.

Şi au fost mărturii: Popescul căpitanul i Vasilachi iuzbaşa de Buzău i Grigorie iuzbaşa i Grama ciauş den [...][2] i Opriş roşiul şi Lupul vataf de zidari.

Ije na pisah az iermonah Mihail.

Pis measeţa mai 28 dni, leat 7158 <1650>.

† Serafim episcop

† Isac iuzbaşa

www.dacoromanica.ro

Vasilache iuzbaşa
Popescul capitan
Grama cel lungu
Lupul vătah[3].

DANIC, Ep. Buzău, L/ 29.
Orig. rom., hârtie dublă (34 x 21), patru sigilii inelare in tuş aplicate.
Copie ibid.: ms. 171, f. 367v.

---

[1] Ad. interlinear.
[2] Loc alb în text.
[3] Semnături autografe.

165 1650 (7158) mai 28, Târgovişte

† Милостїею Божїею, Їѡ Матеи Басараба воеводї и господинъ въсои ꙁемле ȣггрровлахїиское. Дават господство ми сїе повелѣнїи господства ми болѣрин господства ми, Гергев и братом си, Стоев, внȣцїи Кондев бив вел армаш ѡт Ѡбѣдин и със сынови их, елице Богъ даст, ꙗкоже да сȣт им половин ꙁа село ѡт Ѡбѣдин ѡт сȣдство Должил със всѣх покȣпенїе колико ест бил покȣпил Дȣмитрашко къпитан и със въс ходоком и ѡт преꙁ въс хотаром, ꙁанеже ест сїа више речена половин ꙁа село ѡт Ѡбѣдин била ест ꙁа покȣпенїе Дȣмитрашко къпитан, ȣик Симев къмъраш таже ест бил имал многа прȣх и млъвъ пре дъни Алекѯандрȣ водъ Їлиїꙗш, Дȣмитрашко къпитан със Конда армаш. И бил ест ȣтакмил болѣри ѡт диван, ꙗкоже да имат дават Дȣмитрашков къпитан Конда армаш радї сїа половин ꙁа село ѡт Ѡбѣдин в҃ кони и ȣги н҃. Таже конїе бил ест дал Конда армаш, а нѡбцїи нѣст ȣфатил да даст почто радї се прилȣчил Кондеи армаш съмрът.

А потом, къда ест бил нынѣ въ дьни господства ми, а Сима къмъраш, внȣк Дȣмїтрашко къпитан, ѡн ест теглил по Гїерги и по Стоꙗ, внȣцїи Коандеи армаш на диван, тере ест въспрашал радї тех ȣги н҃. Тем радї, господство ми сȣдихом или да даст новцїи Симев къмъраш ȣги н҃ или да имат дръжат Сима къмъраш село Ѡбѣдинȣл.

Въ том, слȣѕем господства ми Герги и Стоꙗ, внȣцїи Коандеи армаш ѡни не ѡбинȣл се ѡт село нъ сȣщи на сред их жȣпан Барбȣл бан и жȣпан Некоаръ портар и Лоиꙁȣ ключер иꙁ молил се сȣт Симев къмъраш тере ест простил ȣги ї҃ и давал ест Гїерги и Стоꙗ Симев къмъраш ȣги м҃ и ѡстал ест сїа половин ꙁа

www.dacoromanica.ro

село ѡт Ѡбѣдин пакиже по разлога их, како видѣхом господство ми и запис ѡт рꙋка Симев къмъраш ѡт проданїе како ест више пис.

И пак да ест слꙋѕем господства ми, Гїергев и братом си, Стоев, сыни Алекѯїев, ѡчинъ ꙋ Ѡбѣдин и ꙋ Кꙋкꙋꙗци ꙋ Крѡвна ѡт половин за село третого част, дел Дꙋмитрев, дъщїра Владꙋлѡв ѡт Арчещи ѡт през въс хотаром и със въс ходоком, занеже ест покꙋпил Алекѯїев, бащꙋ Гїерги и Стоев сїа више речена ѡчинъ със вечини колицъї се ѡбрѣтал по третаго част ѡт на Дꙋмитра, дъщира Владꙋлꙋ и ѡт Арчещи и ѡт на дрꙋжеѧ Василїе за гх҃ аспри готови и със запис ѡт проданїе със мноѕи болѣри сведїтели ꙋ запис.

Сего радї дадох съм и господства ми сїи болѣри, Гїергев и братом си, Стоев, ꙗкоже да сꙋт им сїа половин за село ѡт Ѡбѣдин и сїи покꙋпени више пис ѡчинъ за дѣдїнно и въ ѡхаб их и съновим и внꙋком и прѣвнꙋчетом въ вѣкꙋ и не ѡт когождо непоколѣбимо [поризмо][1] господства ми.

Сеже сведїтеле поставихом [господство ми][2]: жꙋпан Гїѡрма великїи бан Кралевскаго и жꙋпан Драгомир вел дворник и жꙋпан Радꙋл вел лѡгѡфет и жꙋпан Строе великїи вистїꙗр и жꙋпан Дїикꙋл вел спатар и жꙋпан Барбꙋл столник и жꙋпан Радꙋл вел комис и жꙋпан Кѡстандин вел постелник. И исправник, жꙋпан Радꙋл вел лѡгѡфет.

Пис аз, Дꙋмитрꙋ логофет въ настолни градꙋ Тръговище, мѣсеца маи ки҃ дьни и ѡт Адама даже дѡ нынѣ въ лѣт ҂зрни.

Їѡ Матею вѡевѡда, милостїю Божїю, господинъ.

Їѡ Матеи воеводъ <m.p.>

† Din mila lui Dumnezeu, Io Matei Basarab voievod şi domn a toată Ţara Ungrovlahiei. Dă domnia mea această poruncă a domniei mele boierului domniei mele Gherghe şi fratelui său, Stoia, nepoţii lui Conda fost mare armaş din Obedin şi cu fiii lor, câţi Dumnezeu le va da, ca să le fie lor jumătate de sat din Obedin din judeţul Jiul de Jos cu toate cumpărăturile câte a cumpărat Dumitraşco căpitan şi cu tot venitul şi de peste tot hotarul, pentru că această mai sus-zisă jumătate de sat din Obedin i-a fost de cumpărătură lui Dumitraşco căpitan, unchiul Simei cămăraş pentru care Dumitraşco căpitan a avut multă pâră şi ceartă în zilele lui Alexandru vodă Iliaş cu Conda armaş. Şi i-a întocmit boierii din divan, ca să dea Dumitraşco căpitan lui Conda armaş pentru acea jumătate de sat din Obedin 2 cai şi 50 ughi. Şi caii au fost daţi de Conda armaş, dar banii nu a apucat să-i dea pentru că i s-a întâmplat Condei armaş moarte.

Apoi, când a fost acum în zilele domniei mele, iar Sima cămăraş, nepotul lui Dumitraşco căpitan, el i-a tras la divan pe Gherghe şi pe Stoia, nepoţii lui Conda armaş, de s-au pârât pentru acei 50 ughi. Pentru aceea, domnia mea am judecat sau să-i dea banii Simei cămăraş ughi 50 sau să ţină Sima cămăraş satul Obedinul.

www.dacoromanica.ro

Întru aceea, slugile domniei mele, Gherghe şi Stoia, nepoţii Condei armaş, ei nu s-au lăsat de sat ci, fiind la mijlocul lor jupan Barbul ban şi jupan Necoară portar şi Loizu clucer, ei s-au rugat de Sima cămăraş ca să-i ierte de 10 ughi şi să dea Gherghi şi Stoia lui Sima cămăraş 40 ughi şi să rămână această jumătate de sat din Obédin iarăşi pe seama lor, cum am văzut domnia mea şi zapisul de vânzare de la mâna Simei cămăraş cum este mai sus-scris.

Şi iarăşi să fie slugii domnesc mele, Gherghi şi fratelui său, Stoia, fiii lui Alexie ocină în Obedin şi în Cucuiaţi şi la Crovna a treia parte din jumătate de sat, partea Dumitrei, fata lui Vladul din Arceşti de peste tot hotarul şi cu tot venitul, pentru că a cumpărat Alexie, tatăl lui Gherghi şi al lui Stoia aceaste mai sus-zise ocine cu rumânii ce se află acolo pe a treia parte de la Dumitra, fata lui Vladul din Arceşti şi de la tovarăşul ei, Vasilie, pentru 3 600 aspri gata şi cu zapis de vânzare cu mulţi boieri martori în zapis.

Pentru aceea, am dat şi domnia mea acestor boieri Gherghe şi fratelui lui Stoia ca să le fie această jumătate de sat din Obedin şi acea ocină de cumpărătură mai sus-scrisă de dedină şi de ohabă lor şi fiilor şi nepoţilor şi strănepoţilor în veac şi de nimeni neclintit după [porunca][1] domniei mele.

Iată martori am pus [domnia mea][2]: jupan Ghiorma mare ban al Craiovei şi jupan Dragomir mare vornic şi jupan Radul mare logofăt şi jupan Stroe mare vistier şi jupan Diicul mare spătar şi jupan Barbul stolnic şi jupan Radul mare comis şi jupan Costandin mare postelnic. Şi ispravnic, jupan Radul mare logofăt.

Am scris eu, Dumitru logofăt, în cetatea de scaun Târgovişte, luna mai 28 zile şi de la Adam până acum, în anul 7158 <1650>.

Io Matei voievod, din mila lui Dumnezeu, domn.

Io Matei voievod <m.p.>

DANIC, A.N., MMDCCCXI/ 2.
Orig. slav, perg. (37 x 44,5), sigiliu, timbrat.

[1] Loc pătat în orig.
[2] Loc rupt în orig.

166 1650 (7158) mai 28

† Милостїею Божїею, Їѡ Матею Басараба воиевод и господинъ. Дават господство ми сїи повелѣнїи господства ми Stoicăi, feciorul Radului şi nipot lu Staico, ca să fie volnic cu aceasta carte a domni<i>i méle de să-ş ţie toată partea a

www.dacoromanica.ro

tătâini-său Radului, de ocină de la Râfov varecâtă se va alége, den câmpu, den pădure, den deal, den apă, den vadure de moară, den ţăzâtul satului, de priste tot hotarul, den hotar până-n hotar, însă ocină stearpă, fără de rumâni. Pintru că easte a lor bătrână şi direaptă ocină încă de la moşul lor Staico cămăraşul, să aibă a o ţânérea şi a se hrăni pre dânsa cum se-au hrănit moşu-său. Şi să aibă a-ş ţânérea şi partea den vii den dealul Negovanilor, câtă au ţânut moşu-său, Staico, pintru că au avut pârâ de faţă la divan înaintea a domni<i>i méle cu unchiu-său, Stroe. Deci aşa pârâia unchiu-său, Stroe şi vrea cum de să le împrisoare moşiile şi zecea cum i sânt nipoţii la călăraşi, iar el easte la roşii. Ci zicea că i se cade lui de să le ţie.

Iar domnia mea într-acéea i-am căutat şi am judecat [pre] dereptul şi pre lége înpreună cu tot divanul. Şi am dat domnie mea Stoicăi, de să aibă a-ş ţânérea toată partea a [tă]tâni-său, Radului, cât au ţânut moşu-său Staico de la Râfov, cum scrii mai sus. Iar unchiu-său Stroe, el să aibă a-ş ţânérea numai partea lui unde i se va cădea, iar mai[1] [multă] treabă să n-aibă. Şi să aibă a-ş ţânérea încă 2 pogoani de vie, iar la Neagovani, carea le-au fost pus zălog la dânsul deript ughi 8 şi i-am dat banii. Deci au luat şi banii şi ţini şi viile. Deci iar să aibă a şi le ţinea, pentru că se-au pârât de faţă şi au rămas Stroe de lége şi de judecată din divan denaintea domni<i>i méle, cum mai multă treabă de acum înainte să n-aibă cu partea Stoică<i>.

Инако да нѣст. И исправник сам рѣч господства ми.
Пис мѣсеца маи к҃и дьни, лѣт ,ѕр҃ни <1650>.
† Їѡ Матею вшевшда, милостїею Божїею, господинь.
Їѡ Матею воевод <m. p.>

DANIC, A.N., LXXX/ 8.
Orig. rom., hârtie (31 x 20,5), rupt la îndoituri, lipit, pecete mare în tuş aplecată.

[1] Ad. interlinear.

167 1650 (7158) mai 30

† Милостїею Божїею, Їѡ Матею Басараба воиевод и господинъ. Дават господство ми сїи повелѣнїи господства ми вѣрномоу волѣриноу господство ми, Savei logofăt ot Furduieşti şi cu feciorii lui ce-i va da Dumnezeu ca să-i hie lui ocină la Culcaţii de Jos ce se cheamă Frăjasca ot susdtvo [...][1] însă stânjăni 270 de preste tot hotarul cât se va alége, care ocină easte împreună cu mănăstirea Panaghiia. Pentru că această ocină ce scrie mai sus fostu-o-au cumpărat Oancea logofăt, tatăl boiariului domni<i>i méle, Savei logofăt, de la mătuşa sa, jupâneasa Buna cu alte moşâi

www.dacoromanica.ro

împreună încă mai denainte vréme, den zilele răposatului Şărban voievod. Iar când au fostu acum în zilele domni<i>i méle, sculatu-s-au Gherghie clucer ot Băléni, ctitorul mănăstirei Panaghiei cu pâră şi au venit aici, naintea domni<i>i méle, în divan, de s-au pârăt de faţă cu Sava logofăt. Şi aşa pârâia Gherghie clucer, cum această ocină ce scrie mai sus fostu-o-au cumpărat mai denainte vréme unchiu-său, Udrea banul ot Mărceşti şi cărţi domneşti n-au avut pre această parte de moşie. Iar boiariul domni<i>i méle, Sava logofăt au scos cartea lu Şărban voievod pre această parte de ocină de s-au cetit în divan pre 270 de stânjăni.

Într-aceea, domnia mea am căutat şi am judecat pre direpţ şi pre lége împreună cu tot divanul. Şi am dat domnia mea lu Gherghie clucer lege 12 boiari ca să jure preste cartea lu Şărban voevod. Iar ei nici cum nu s-au putut apuca de lége să jure, ci au rămas de judecată den divan. Într-acéea[2] domnia mea am dat boiariului domni<i>i méle Savei logofăt ca să-şi ţie această ocina ce scrie mai sus cu bună pace să-i fie moşie lui şi feciorilor, stătătoare în véci neclintit. Şi de către nimea opreală să n-aibă.

Инако да нѣст по рече господства ми. И исправник сам реч господства ми.
Пис мѣсеца маи л҃ дьни, лѣт ҂зрн҃и <1650>.
† Їѡ Матею вѡевѡда, милостїею Божїею, господинь.
Їѡ Матею воевод <m. p.>

DANIC, M-rea Nucet, VII/11.
Orig. rom., hârtie (29,5 x 20), sigiliu timbrat.
Copie ibid.: ms. 254, f. 2.

Menţ., Grecianu, *Genealogiile*, I, p. 296.

---

[1] Loc liber.

168 1650 (7158) mai 30

† Милостїею Божїею, Їѡ Матею Басараба воиевод и господинъ. Дават господство ми сїи повелѣнїи господства ми acestui[1] popă, anome Todosie, ca să fie în pace de acum nainte de către Todur postelnic snă Tudur stolnicul şi[2] de către frate-său, Enachie. Că aici nainte dumnei<i> mele vinit-au acest preot[3], anome popa Todusie de sat din Şchei[4], de au jăluit şi au spus[5] pintru neşte bani ce au fust la cest popă, ce scrie mai sus în samă ughi 100. Deci popa i-au strâns aceşti bani de i-au dat în mâna lu Todur stolnicul, cum a văzut dumnii mea şi cu zapisul lu Todur postelnic la mâna popi<i>, cum s-au plătit de acii bani ce scrie mai sus. Iar Todur

www.dacoromanica.ro

postelnic să sculă peste zapisul lui, de i-au mai cerut dubândă. Deci într-aceea, am dat acestă carte a dumn<i>ei méle, acistui[1] preot ce scrie mai sus, ca să aibă bună pace de către Tudur postelnicul, şi[2] de către frate-său, Enachie. Iar de va mai veni acist préot[3] şi a doară cu jalbă nainte dumni<e>i mea pintru Todor postelnic, cum n-o să pote hodini, să să ştie că mare[6] certare şi[2] scârbă va ave de către dumnie mea, pintru că aşa este învăţătura dumnei mele.

И исправник сам реч господства ми.

Пис мѣсеца маи л҃ дьни, лѣт ҂зрн҃и <1650>.

† Їѡ Матею вѡевѡда, милостїею Божїею, господинь.

DANIC, Doc. ist., CXLVII/ 69.
Orig. rom., hârtie (29,5 x 20), pecete aplicată.

---

[1] ачестои.
[2] ше.
[3] прѣѡт.
[4] Шикеи.
[5] спос.
[6] марѣ.

169 1650 (7158) iunie

† Adecă eu, Dumitru şi cu frate-meu Stan, sin Şteful Tabac[1], scriem şi mărturisim cu acest zapis al nostru, ca să fie de mare credinţă la mâna lu Tatomir peharnic ot Buzău, cum că i-am vândut noi o jumătate de pogon de vie pădure în dealul Muceştilor şi o jumăta<t>e de stânjăn de ocină, ughi 4 i pol den parte lu Pobircu. Şi o-m vândutu noi la vrémea birului. Şi o-m vândut noi de bunăvoia nostră şâ în ştirea a mulţi omeni buni: ot Lipie, Ştiful, Pătru călăraş ot Buzău, Ionaşco peharnic ot Buzău, Savul ot Moceşti, Radul călăraş ot Buzău. De aceasta am scris să se ştie.

Pis popa Stan ot Buzău. Pis measeţa iunie, leat 7158 <1650>.

Şi aldămaş vedre de vin 5, în deal, 3, în târgu 2.

Dumitru. Stan. Şteful. Pătru. Ionaşco. Savul. Radul.

DANIC, Doc. ist., CXLV/ 4.
Orig. rom., hârtie (30 x 21).
Copie ibid.: ms. 1233, f. 478.

---

[1] Ad. interlinear.

www.dacoromanica.ro

170 1650 (7158) iunie 2

† Jupân Mârze dvornic i jupan Gligoriia comis i jupan Stoica logofăt i jupan Oancea logofăt i Tudoran pitar i Dumitraşco clucer, scris-am aceasta a noastră carte cum să să ştiie că ne-u fost luat Mihalce pitarul şi moşnenii din Bădeni, ca să le căutăm şi să-i judecăm pe ocina Mihnei vistierului ot Bădeni, pe toată câtă este de moşteniri a moşului Mihalcei pitarului; pentru că aşe pârâia din Bădeni, cum că nu ţini Mihalce pitarul jum<ă>tate[1] de hotar din Bădeni de moşneniri moşiu-său, Mihnei vistierul. Şi scoate moşnenii din Bădeni multe cărţi de se arăta. Iar Mihalce pitarul, el scoase cărţi de blestăm a părintelui patriiarhul şi a părintelui vlădicăi şi a părintelui piscupului de la Buzău, scriindu cu mari blestăm asupra noastră de nu vom judeca cu dreptate[2] şi asupra moşnenilor, de nu vor mărturisi cu dreptate[2] ce am aflat într-o carte a lui Alesandru vodă cel bătrân de scriia să ţiie Mihalce pitar parte Mihnei vistierului de moşnenire de la moşi, de la strămoşi tot hotarul jumătate[1], afară din cumpărătorili boierilor. Deci noi n-am putut într-altu fel adevăra, fără cât am dat aceste cărţi de blestăm as<u>pra moşnenilor din Bădeni, ca să mărturisască adevărul câtă este parte Mihnei vistierul de moşneniri afară din cumpărători. Şi văzându şi ei aceste cărţi de blestăm n-au tăgăduit, ce însuşi ei au mărturisit înnainte noastră că este parte boierească de moşneniri a Mihnei vistierul din tot hotarul Bădenilor jumătate[1], afară din cumpărători. Deci noi, dupe carte lui Alesandru vodă cel bătrân şi dupe mărturisala[3] moşnenilor[4] din Bădeni, am dat aceasta carte a noastră ca să ţiie Mihalce pitarul din tot hotarul Bădenilor jumătate[1] de moşneniri afară din cumpărătorili boerili, pentru că aşa am aflat cu sufletele noastre.

Pis measeţa iunie 2 dni vă leat 7158 <1650>.

Mârze dvornic. Gligoriie comis. Stoica logofăt. Once logofăt. Tudoran pitar. Dumitraşco clucer.

DANIC, Ep. Buzău, XVI/ 20.
Orig. rom., hârtie (31,8 x 21,8), 1 sigiliu inelar în fum.
Copie ibid.: Doc. ist., CMXLIII/19.

Rez., Greceanu, *Genealogiile*, I, p. 70.

[1] жѳмътаате.
[2] дрептаате.
[3] мъртѳрисаала.
[4] мошненилор.

www.dacoromanica.ro

† Adecă eu, jupan Buliga vel c[ăpitan][1], împreună cu jup<â>neasa mea, Stanca, şi cu fiu -m<i>eu, Curăia spatar, scris-am şi mărturisim cu ac[est]a[1] al nostru zapis, ca să fie de mare credinţă la sfânta mănăstire Topolniţa hramul Osiknovenia cisni glavii Ioana Crâstitelu cum să să ştie că am dat toată moşiia[3] mea den sat den Racovăţ, însă 2 părţi den sat şi iar am dat toată moşiia[3] mea den sat den Ştubăiu, însă iar 2 părţi [c]ât se va alégea priste tot hotar den cin până în cin. Şi o am dat la sfânta mănăstire păntru suflet părinţilor noştri şi să ne fie noao pomană. Deci să fie de acum nainte moşie stătătoare ohabnic neclătit în véci.

Iar cine se va scula în urma noastră veri feciorii noştri, veri den rudeniile noastre şi se va amésteca la acéste moşâi şi va vrea să spargă acest zapis, acela să fie anatema şi proclit şi blestemat de vlădica Isus Hristos şi de 318 ij sut vă Nikéiu. Şi să fie la un loc cu Iuda şi cu Aria la vrémea de judecată.

Şi când am dat milă acéste moşii la sfânta mănăstire fost-au mulţi boiari mărturie: anume pan Barbul vel stolnic i snă Dragotă postelnic i pan Nicula pârcălab ot Glogova i Mihai spatar Filiişanul i brat ego Preda postelnic i Iacov clucer i Mihai clucer ot Hârjătoaia i Necu<la> postelnic ot Stângăcea i Giura cliucer i Răduţul clucer ot Medvéjde i Vlădica iuzbaşa za roşii şi alţii mulţi carii-ş vor pune mai jos peceţile şi iscăl<i>turili.

Şi păntru mai adeverită credinţă, pusu-ne-am mai jos peceţili şi iscăl<i>turili, ca să să crează.

I pisah az Radul clucer ot Schéi ot sud Ialomiţa. Pis measeţa iunie 3 dni, vă leat 7158 <1650>.

Lupul Buliga vel căpitan

Curăia spătar snă Bulig<a> căpitan[2].

DANIC, M-rea Tismana, XXI/ 3.

Orig. rom., hârtie (45,3 x 29,4), două peceţi aplicate.

Copii ibid.: mss. 330, f. 194v. –195 şi 335, f. 332–333; 2171, f. 325–326. Altă cop., D.J.A.N Dolj, ms. 8, f. 352–353.

Rez., Creţeanu, *Schitul Topolniţa*, p. 453; rez., Pleşia, *Schit. Topolniţa*, p. 358 (nr. 3); Romanescu, *Despre Brădeşti*, p. 54; menţ., Obedeanu, *Dumitru Filişanu*, p. 417.

[1] Rupt, îndoit.

[2] Semnături autografe.

www.dacoromanica.ro

172 1650 (7158) iunie 3

† Să se ştie cum au fost vândut Radul Pătranii lu Stan Corcan 2 ocine, partea Milei den ocina broştenească şi den nécşetească, iară ocina broştenească se-au aflat vândută de moşu-s<ău> mai denainte vréme. Iară Stan Corcan au venitu la Radul de ş-au luat banii îndărăt de pe ocina broştenească, iară ocina necş<e>tească să o ţie să-i fie de moşie şi au luat bani gata 1 400 de bani.

Şi se-au tocmit denaintea a mulţi[1] o<a>meni buni, anume: Neagul lu Ignat şi Stoia Bolucoiul şi Oprea, ginerele lu Iano al Largului.

Pis popa Manea ot Nucet, measeţa iunie 3 dni, leat 7158 <1650>.

Stanu Corcan.

Şi pentru credinţa, pusu-ne-am şi dégetele.

DANIC, Doc. ist., DCCXXXV/111.
Orig. rom., hârtie (20 x 15).

[1] молци.

173 1650 (7158) iunie 5

Adecă eu, Salomiia călugăriţa, scris-am al mieu zapis ca să fie de mare credinţă <la> mâna[1] nepotu-mieu, Gonţei, cum să să ştie că i-am dat moşie partea mea din Berivoieşti, din hotarul de jos partea toată, câtă[2] să va afla din sat din câmpu, din apă de preste tot hotarul satului, partea mea o am dat nepotului Gonţei, să fie lui moşie şi feciorilor lui. Că de va trăi nepotu-mieu, Gonţea, să se preoţească, el să mă pomenească pre mine şi pre părinţii miei, că i-am dat să ne pomenească, iar alţi nepoţi ai miei să n-aibă treabă cu acea moşie care o am dat eu.

Şi când s-au scris acest zapis, fost-au mulţi oameni buni, anume: Radu Răbitu din Chiojdu şi Dragomir Petrescul ot tam şi Stănilă ot tam şi Radul Frăţea ot tam i Dumitru sin ego, Dumitru, i Balea sin ego, Drăgoiu, i Drăgoiu al Tihului, i Dragomir sin Radului Frigii, i Stanciul sin lui Rusman din Teişani i Tudor sin lui Dumitru i Vladul sin popei lui Tănasie ot Starchiojdu.

Şi pentru mai mare credinţă, pus-am degetile în loc de peceţi.

Pisah iunie[3] 5 dni, vă leat 7158 <1650>.

Eu Salomiia călugăriţa am dat. Eu Radul martor. Eu Dragomir martor. Eu Stănilă martor. Eu Radul martor. Eu Balea martor. Eu Dragomir martor. Eu Dragomir martor. Eu Stanciul martor. Eu Vlad martor.

www.dacoromanica.ro

DANIC, Ms. 206, f. 126 – 126v.
Copie rom.

---

[1] Мѧна.
[2] кѧтъ.
[3] юнꙗ.

174 1650 (7158) iunie 6

† Adecă noi, feciorii popei lui Chirtoc, anume: ot Jugurani sud Sac, anume Aldea i Necula i Tihan i Radul, scris-am acesta al nostru zapis ca s<ă> hie de mare[1] credinţă la mâna Stanciului vatah ot Băşâneşti, cum să se ştie că i-am vândut noi fraţii câte 4 ocini în Jugurani, 3 stânjene în hotarul năngicescu den partia burduliască, care au fost moşulor noştri de cumpărătoare de la Toiul. Aceşti 3 stânjene, să îmble peste tot hotarul, pen delul cu viile, pen şedere satului, pen pomet, pen fânaţ, pen pădure, pen apă, den capul Comorăi până în piatra Cislăului.

Şi iar i-am mai vândut dumni<i>i lui 1 loc de casă în sat, cu pomet, 1 pogon şi o cedvărte den partea burdulescă, de la Toiul ş-alt loc de casă, iar i-am vândut lângă locul de la noi, 1 pogon şi o cedvărte, care ne-u fost nouo cumpărătore de la Hilipan, cu pom<i> cu tot, den partia burdulescă de la Toiul şi partea de ocină, care au fost cumpărat de moşu nostru, Stoiche şi de[2] frate-său Radul de la Marie, fata Vâgăi, cât se va alege den partia burdulescă. Aceste moşii, câte-s mai sus scris, i le-m vândut dumni<i>i lui de a noastră bunăvoie, derept ughi 13 pol. Şi aciaste moşii se-u vândut în vré<mea> haraciului, ca să hie dumnii lui moşie bună şi diriaptă şi <o>habnică.

Şi acum, la tocmela noastră, mulţi oamene buni fost-au şi mărturie pusu-i-am: satul Juguranii tot, po ime Vladul Pozmâlcă P[et]co, Nov<a>c, Chirtoc, Radulu <To>tos, popa Ion, popa Vlad, popa Ghiorghie, Drag<o>mir, Badul sni Pozm<ă>lcă, ot Băşâneşti, Dumitru Năianul, ot Hinţeşti, Negoiţă frate de ocină, Toader Noşu şi Crăciun Mal i Cernat Vasilie.

Pis popa Lehter ot Băşâneşti, measeţa iunie dni 6, vă leat 7158 <1650>.

Eu Alde. Eu Necul. Eu Tihan. Eu Radul. Dumitru ot Băşâneşti. Radul popei ot Băşâneşti.

Eu, popa Gheorghei[1]
Popa Vlad fecior popa Neagolui[2].

www.dacoromanica.ro

DANIC, M-rea sf. Apostoli, II/ 2;.
Orig. rom. hârtie (30,5 x 21,5 cm.).
Copii ibid.: II/ 44 f. 1 v (nr. 106) şi ms. 184, f. 133–134 (nr. 106).

---

[1] Semnătură autografă.
[2] Нъголȣї; semnătură autografă.

175 1650 (7158) iunie 6

† Adecă noi, toţi roşii[1] den Izbicéni şi toţi slujitorii, anume: Lepădat Sebiescul, Stoian, Danciul, Vlădău, Cârstea vornicul, Istratie, Stan iuzbaşa, Neagul, Popeştii şi cu alalţii cu toţi Izbicénii scriem acesta al nostru zapis, să fie de mare credinţa la mâna dumnealui jupan Dragomir vel dvornic, cum să să ştie că am fost făcut greşală de am arat nişte moşie a dumnealui, de la Cacaleţi, de la vârful câmpului. Deci dumnealui au vrut să ne şi prade. Iar noi ne-am rugat dumnealui cu mulţi boiari de ne-au iertat greşala şi i-am făcut acest zapis al nostru, ca să fie moşiea a dumnealui, cum au fost şi mai denainte vréme. Şi pentru credinţa ne-am pus şi peceţile.

Şi am scris eu, Manole vtori vornic. Pis iunie 6 dni, vă leat 7158 <1650>.

Lepădat. Stoian. Danciul. Vlădău. Cârstea vornic. Stan iuzbaşa. Neagul.

DANIC, Mitrop. Ţ. Rom., CCLXXI/ 2.
Orig. rom., hârtie (30 x 21).

---

[1] рошїнї.

176 1650 (7158) iunie 7

† Милостїеи Божїею, Їѡ Матею Басараба воеводъ и г[осподинъ въсои Ꙁемли Оуггрро][1]влахїиское. Дават господство ми сїю повѣленїю господства ми Радоулȣв и Драгомир, сынови Стоꙗн вътах ѡт Фȣндѣни ѡт сȣдство Сак и със их сынови, елицем Богъ даст, ꙗкоже да сȣт им ѡчинȣ ȣ Фȣндѣни, али дѣлъ дѣд[ом си...][1] въсах [ѡт полю и][1] ѡт шȣмȣ и ѡт водъ и ѡт виноград и ѡт съдалище селов ѡт посвȣди, вари елика се хтит избрат ѡт по въсом хотаром по старе хотар[е и][1] белѣзї. Али да се знает ѡт Връфȣл Бобȣлов ѡт хотарȣл [...][1]

www.dacoromanica.ro

и [...][1] ꙋ вода Криковꙋлов и ѡт тꙋꙗ дори ꙋ хотарꙋл Чокънещилов дори ꙋ Сѣка, ѡт шꙋром ѡчинев ѡт хотарꙋл Борчев дори ꙋ Матка Точилелор [...к][1]ꙋрсꙋл водевъ и ѡт хотарꙋл Леꙋлов дори ꙋ хотар[ꙋл...бъ][1]шъкꙋц. И да се знает дѣлъ Логъв петаго дѣлъ прѣз въсах[2] ѡчина колика сꙋт имал ѕа дѣдинꙋ и пакиже сꙋт имал Лога ӥ погоане за виноград глаголи Мꙋстѣ, идѣже сꙋт бил дома Логъв [...][1] полю ѡченъ˚ꙋ ѡчена Брощенѣскъ дѣлъ Логъвъ петаго дѣлъ ѕа дѣдинꙋ.

И пак ест бил покꙋпил Лога със внꙋком си, попа Миклѣ ѡт на Брѣѕое [дѣлъ][1] сего въсѣх ѕа ҂д҃ аспри [...][1] и продал ест Бр[ѣѕое...Лолое][1]щилор дори ꙋ вода Крикꙋлов да имат дръѕати Лога дѣлъ две дѣди.

И пак да се ѕнает како имѣли Лога ѡчинъ ѕа дѣдинꙋ ꙋ Добромир[ѣска][1] ѡт дѣлъ Фꙋндънѣскъ четврътъ [...][1]дѣ [...][1]лов.

И пак ест имѣли Лога ѡчинꙋ ѕа дѣдинꙋ ꙋ ѡчина Михълѣскъ четврътаго дѣлъ ѡт хотарꙋл Савеи питарꙋл дори ꙋ вода Крико[вꙋлов][1].

И пак покꙋпил Лога ѡчинꙋ със внꙋком [си, попа Ми][1]клѣ ѡт Бреѕое [...ѡт][1] Връфꙋл Бобꙋлов дори ꙋ вода Криковꙋлов ѕа ҂ат҃ аспри, стара и права ѡчинъ Логъвъ дѣдом си Радꙋлов и Драгомиров више речене ѡт прѣжде врѣмѣ ѡт тогда само[...][1] сїꙗ ѡчинꙋ със д[обро мирно.

А][1] потом къда ест бил нынѣ въ дьни господства ми а Радоулꙋ и Драгомир ѡни сꙋт имал прꙋх със Дꙋмитрꙋ и със Костандин диꙗкон ѡт Бꙋѕъꙋ и приидет [...][1] прѣдъ господства ми ꙋ великїе диван тери [...][1] ѕа лицꙋ [...Дꙋми][1]трꙋ и Костандин диꙗкон кого сꙋт и ѡни внꙋци попъ Миклев ꙗкоже да държетъ ѡни ѡчинꙋ. А Радоулъ и Драгомир ѡни пла[...][1] ꙋ диван како ест бил помиловал их [...][1] внꙋком си, по Радоулꙋ и по Драгомир със сїꙗ ѡчинꙋ˚и със ѕапис и със книга и със мноѕи добри лꙋдїе сведѣтелїе.

Въ том, господство ми гледах и сꙋдихом по правдꙋ и по ѕакона със въ [...][1] ѕ҃ мещиꙗши по ръвашъ господскꙋ, на име: ѡт Сърбѣни, Гогъцꙋл и по Подѣнꙋл и ѡт Фꙋндѣнї, Никоаръ и Владꙋл и Стоика Бриико и Станчюл Комънѣсъвъ, ꙗкоже даст г[ледает и да истенствꙋет...][1] ѡт [...][1] ест попа Миклев на съмрът его ѡтъчества его внꙋком си, Стоꙗновъ, бащъ Радоулов и Драгомиров или ни.

Таже, въ том теиѕи ѕ҃ мещꙗшъ ѡни [...][1] сꙋт [...][1] попа Миклѣ със дꙋша его внꙋком си, Стоꙗнов и сынови его въсах ѡчина его дори помѣна и ради много гледанїе что ест имал попа Миклѣ на болеста его [...][1] Стоꙗновъ и ѡставил ест попъ Миклѣ сїꙗ ѡчинꙋ със великого клѣтвꙋ како ест више пис. А Дꙋмитрꙋ и Костандин ѡни нѣстъ имал [...][1] тъчїю въ силостъ. Таже ест ѡсталъ Дꙋмитрꙋ и Костандин диꙗкон ѡт ѕаконъ и ѡт сꙋжденїе ѡт прѣдъ [господства][1] ми и [...][1].

www.dacoromanica.ro

Сего радї дадох господство ми Радоулов и [Костандин да ест сїю ѡчин8 дѣдїн8 и въ ѡхабъ][1] сыновом и вн8ком и прѣвн8читом и не ѡт когождо непоколѣбимо поръзмо господства ми.

[Сеже 8бо][1] сведи[телїи][1] поставлѣем господство ми: [...][1] Драг[омир вел д][1]во[рник][1] и ж8п[ан][1] Радоул [вел][1] лѡгѡфет и ж8пан Строе вел [вистїꙗр и ж8][1]пан Дїик8л вел спатар и ж8пан [...][1] вел сто[лник и ж8пан][1] Радоул вел комис и ж8пан [...][1].

[И написах аз][1], Лепъдат лѡгѡфет, 8 градъ [...][1] [мѣсеца][1] юнїе з҃ дьни и ѡт [Адама даже до нынѣ тек8щаго лѣтом][1], въ лѣт ҂зрни.

† Їѡ Матею вѡевѡда, милостїю Божїю, господинъ.

Їѡ Матею воевода <m.p.>

† Din mila lui Dumnezeu, Io Matei Basarab voievod şi [domn a toată Ţara Ungro][1]vlahiei. Dă domnia mea această poruncă a domniei mele lui Radul şi lui Dragomir, fiii lui Stoian vătaf de la Fundeni din judeţul Sac şi cu feciorii lor, câţi Dumnezeu le va da, ca să le fie lor moşie la Fundeni, însă partea moşului lor, [Loga][1], toată [din câmp şi][1] din pădure şi din apă şi din vii şi din siliştea satului de pretudindeni, oricât se va alege de peste tot hotarul pe bătrânele hotare [şi][1] semne. Însă să se ştie: din Vârful Bobului din hotarul [Nucetului până][1] în apa Cricovului şi de acolo până în hotarul Ciocăneştilor până în Seaca; din latul moşiei din hotarul Borcei până în Matca Tocilelor [pe][1] cursul apei şi din hotarul Leului până în hotarul [Şupăreştilor până în][1] băşicuţă. Şi să se ştie partea Logăi a cincea parte peste toată[2] moşia câtă a avut de moştenire şi iar a avut Loga 8 pogoane de vie ce se cheamă la Mustea, unde a fost casa lui Loga [cea veche. Şi iar să le fie][1] jumătate de moşie în moşia Broştenească, partea Logăi a cincea parte de moştenire.

Şi iar a cumpărat Loga cu nepotul lui, popa Miclea de la Brezoaie [partea][1] lui toată pentru 4 000 aspri [...][1] şi au vândut la [Brezoaie...Loloe][1]ştilor până în apa Cricovului să aibă să ţină Loga partea a doi moşi.

Şi iar să se ştie cum are Loga moşie de moştenire în Dobromir[easca][1] din partea fundănească a patra parte [din Vâlceaua Loloeştilor până în apa Cricovului][1].

Şi iar a avut Loga moşie de moştenire din moşia Mihălcească a patra parte din hotarul lui Sava pitarul până în apa Crico[vului][1].

Şi iar a cumpărat Loga moşie cu nepotul [lui, popa Mi][1]clea de la Brezoaie [partea lui toată din][1] Vârful Bobului până în apa Cricovului drept 1 300 aspri, bătrână şi dreaptă ocină a lui Loga, bunicul lui Radul şi al lui Dragomir mai sus-zişi, încă mai dinainte vreme şi de atunci [până acum au ţinut][1] această moşie cu [bună pace][1].

www.dacoromanica.ro

[După][1] aceea, când a fost acum în zilele domniei mele iar Radul şi Dragomir ei au avut pâră cu Dumitru şi cu Costandin diaconul din Buzău şi au venit [...][1] înaintea domniei mele în marele divan [de s-au pârât][1] de faţă [şi aşa pâra Dumi][1]tru şi Costandin diaconul cum că sunt şi ei nepoţi popii Miclea ca să ţie şi ei moşie. Iar Radul şi Dragomir ei [s-au plâns][1] în divan cum a miluit [unchiul lor, popa Miclea la moartea lui pe][1] nepoţii lui, pe Radul şi pe Dragomir cu această ocină şi cu zapis şi cu carte şi cu mulţi oameni buni mărturie.

Pentru aceea, domnia mea am căutat şi am judecat pe dreptate şi pe lege cu [toţi boierii divanului şi le-am dat domnia mea la mijloc][1] 6 megiaşi pe răvaşe domneşti, anume: din Sârbeni, Gogâţul şi pe Podeanul şi din Fundeni, Nicoară şi Vladul şi Stoica Breico şi Stanciul al Comănesei, ca să [caute şi să adevereze cu sufletele lor dacă a lăsat][1] popa Miclea la moartea lui moşia lui nepotului lui, Stoian, tatăl Radului şi al lui Dragomir sau nu.

Apoi, întru aceea, aceşti 6 megiaşi, ei [aşa au adeverit cum a lăsat][1] popa Miclea cu sufletul lui nepotului lui, Stoian şi fiilor lui toată moşia lui pentru pomană şi pentru multă căutare ce a avut popa Miclea la boala lui, [în trei ani până la moartea lui şi a murit pe mâna lui Stoian. Şi în trei ani după moartea lui i-a căutat cu pomeni sufletul lui tot nepotul lui][1], Stoian şi a lăsat popa Miclea această moşie cu mare blestem cum este mai sus-scris. Iar Dumitru şi Costandin ei n-au avut [nici o treabă, ci umblă cu vicleşug să ia moşia][1] numai în silă. Apoi au rămas Dumitru şi Costandin diaconul de lege şi de judecată dinaintea [domniei][1] mele şi [a tot divanul][1].

Pentru aceea şi domnia mea am dat lui Radul şi lui [Costandin să le fie această moşie dedină şi de ohabă][1] fiilor şi nepoţilor şi strănepoţilor şi de nimeni neclintit, după porunca domniei mele.

[Iată dar][1] şi martori am pus domnia mea: [...][1] Drag[omir mare][1] vornic şi jupan Radul [mare][1] logofăt şi jupan Stroe mare [vistier şi][1] jupan Diicul mare spătar şi jupan [Preda şi jupan...][1] mare [stolnic şi jupan][1] Radul mare comis şi jupan [...Şi ispravnic, jupan Radul mare logofăt][1].

[Şi am scris eu][1], Lepădat logofăt în cetatea [...][1] [luna][1] iunie 7 zile şi de la [Adam până acum trecerea anilor][1], în anul 7158 <1650>.

† Io Matei voievod, din mila lui Dumnezeu, domn.
Io Mateiu voievod < m.p.>.

DANIC, Doc. ist., MDXXVII/3.
Orig. slav, perg. (40 x 51), deteriorat, lipsă din text; sigiliu mijlociu timbrat, căzut.
Cu o trad., ibid., M-rea Ghighiu, III/1.

---

[1] Loc rupt în orig., completat după ibid., M-rea Ghighiu, III/1.

[2] In orig. свака.

www.dacoromanica.ro

177 1650 (7158) iunie 8

Adecă noi 6 boieri, care am fost luaţi pre răvaşi domneşti de Ştirbu logofăt i Stan roşiul şi de Armancă, fata Comanei, nora Buligăi vel căpitan, anume: din Păpeşti Mân<ea> slujer, din Gurguiaţi Draghiia logofăt, ot Şaineşti Dumitraşco comis, ot Letcă Stan logofăt, ot Sturzăşti Manciul i ot Flămânda Leontie, ca să căutăm şi să adevărăm pentru ocina ot Dol Milcovéni, de la Copace. Deci când au fost la zi, ne-am strânsu toţi de am căutat şi am adevărat dimpreună cu toţi boiari şi megiiaşi dimprejurul locului şi din sus şi din jos. Deci noi am aflat şi am adevăratu cu ale noastre suflete cum că au ţinutu moşii şi părinţii Armeancăi o fune de ocină, însă a patra parte din sat, din hotar până hotar, preste toată ocina, cât să va alége.

Iar Ştirbul logofăt şi cu fraţii lui şi Stan roşiul cu fraţii lui şi cu oamenii lui Leontie i popa Şerban i Vladilă, cu oaminii lor, cum să aibă a ţinere 3 funi<i>, însă 3 părţi din sat, preste tot hotarul, din hotar până-n hotar. Pentru că aşa au ţinut moşii i părinţii lor mai nainte vréme. Deci noi aşa am aflat şi am adăvărat, că au ţinut şi mai nainte vréme. Deci să aibă a ţinea cum scrie mai sus.

Şi la aceasta tocmeală a noastră, fost-au mulţi boiari mari, cari îşi vor pune mai jos peceţile şi iscăliturile. Şi pentru mai adevărata credinţa, pusu-ne-am şi noi peceţile şi iscăliturile, ca să să crează.

Şi am scris eu, Radu ot Şaséni. Pis iunie 8, leat 7158 <1650>.

Mânea slujer. Draghiia logofăt. Eu Stan ot Letca. Măciucă. Leontie.

DANIC, Ms. 707, f. 71 (197).
Copie rom.
Altă copie ibid.: Doc. ist., CMLXXV/ 247, f. 265.

178 1650 (7158) iunie 9

† Adecă noi, ceşti 24 de boiari, carii ne-au luat sfânta mănăstire de la Căldăruşani, unde easti hramul Sfântul măcinic sfinti Dumitrii pri răvaşele domneşti împriună cu Prida slujer ispravnicul hotarului ocinei de la Băbéni, ca să căutăm şi să hotărâm ocina sfintei mănăstiri ci scrie mai sus boiarii pre nume: ot Bădéni, Barbul căpitan i Crăciun armaş ot Cislău, Dragul iuzbaşa ot Berileşti, Gavrilă spatar i Stoichiţa iuzbaşa ot Corneşti, Mihalcea vornic ot Fundéni, Dumitru vornic ot Sărata, Dragomir iuzbaşa ot Călug<ă>réni, Dragomir căpitan ot Buzăiani, Calotă postelnic ot Cioceni, Pătru comis i brat igo, Mihai peharnic i Stoica

www.dacoromanica.ro

Mărgineanul, ot Chiojd, Drăgoiu ot Ţig<ă>nişti, Radul logofăt ot Bercéni, Pavil postelnic ot Proşcă, Tatomir i Măciucă cliucer, ot Cătun, Păcală ot Dobroténi, Manea, ot Urlaţi, Dumitru, ot Paţea, Vlad iuzbaşa, ot Lipăreşti, Drăghici, ot Crângu, Drăghici.

Dici noi acişti boiari, ci sântim mai sus-scrişi, tras-am ocina Băbénilor din jos din hotarul Tristiianilor până la moară unde se-au pus piatra dintâiu în latul ocinii stânjăni 2555 şi lungul ocinei stânjăni 2170 în partea lui Iordachi vornicul cu fraţii lui de ocină, iar al doilea trăsură se-au tras ocina ci au ţinut Tudor di Târşoru din piatra [...][1] în latul ocinei stânjăni 2310 şi în lungul ocini<i> până-n Teleajăn, stânjăni 2 000 [...][1]. Dici am socotit pri ci au cumpărat di la Gherghi spatar, ficiorul Lupului, 1 moş şi di la Fifilei dintr-un moş a patra parti şi au mai cumpărat, iar stânjăni 60, fac pristi tot stânjăni 1576 mai tréci spri hotarul lui Tudor ocină mai mult stânjăni 736. Dici noi aşa am aflat cu sufletele noastri.

Pis measeţa iunie 9 dni, vă leat 7158 <1650>.

Măcică comis. Drăghici iuzbaşa. Gavril spatar. Radul logofăt. Barbul căpitan. Crăciun armaş.Calotă postelnic. Dragul iuzbaşa roş ot Cislău. Pană comis. Mihai piharnic. Drăghici logofăt. Dumitru vornic. Dragomir. Tatomir. Păcală. Mihalcea vornic. Drăghici şi Drăghici. Manea. Pavel. Drăgoiu. Stoica.

DANIC, M-rea Căldăruşani, VII/ 1bis.
Orig. rom., hârtie (33,5 x 20,5), 23 peceţi aplicate.
Copie ibid.: Doc. ist., CMIV/171.

[1] Loc rupt în orig.

179 1650 (7158) iunie 9

† Eu, Dobrotă şi eu, Vlaicul, feciorii lu Neagoe Pachi, den sat den Nucşoara, scriem zapisul nostru, să fie de credinţă la mâna jupânului Buni<i> vel slujer, cum să se ştie că am fostu noi megiiaşi pă moşiia noastră, iar cându au fostu acuma, în zilele lui Io Mateiu Băsărab voievod, venit-am noi de ne-am vândut de bunăvoia noastră la jupânul Bunea vel slujer, noi şi feciorii noştri şi cu moşiia noastră cu toată du peste tot hotarul. Însă eu, Dobrotă şi cu feciorii miei, Radul şi Barbul şi cu alţi câţi îmi va da Dumnezeu, luat-am bani gata 4 400 şi eu, Vlaicul şi cu feciorul mieu, Radul şi cu alţi câţ îm va da Dumnezeu, luat-am bani gata 3 400. Şi ne-am vândut dumnealui de bunăvoia noastră noi şi feciorii noştri şi cu toată moşiia noastră, să-i fim dumnealui rumâni de moşie şi coconilor dumnealui.

www.dacoromanica.ro

Şi mărturie: jupan[1] Necula vel pitar i jupânul Ghinea neguţătoriul i diiaconul Mihaiu i Radul logofăt Bâţcoveanul i Stroe peharnic i Ştefan Bâţcoveanul.

Aceasta am scris, iunie 9 dni, leat 7158 <1650>.

Eu Dobrotă.

Eu Vlaicul.

DANIC, Ep. Argeş, XVI/ 36.
Orig. rom., hârtie (31 x 21,5 cm).
Copie ibid: ms. 168, f. 298v–299

[1] жѳпѳн.

180 1650 (7158) iunie 10

† Adecă eu, jupâneasa Stanca, fata Vlaicului, nepoata lui Drăghici ot Dărmăneşti, scris şi mărturisescu cu acest zapis al mieu, ca să fie de mare credinţă la mâna nepoată-mea Elinii, jupâneasa lui Pană[1], şi la mâna nepotu-mieu, Calotă, cum să să ştie că le-am hărăzit ocină în sat, în Dărmăneşti, ot sud Prahova. Însă din partea mea stânjăni 180 de preste tot hotarul Dărmăneştilor, cu tot venitul, veri cât se va alége. Pentru că această ocină ce să scrie mai sus fost-au a mea de moşie, de strămoşie de la părinţii miei, şi de la moşul mieu Drăghici încă den descălecata satului şi tot o am ţinut cu bună pace.

Iar când au fost acum, în zilele domnu nostru, Io Matei Basarab voievod, iar eu, ajungând vréme de bătrânăţe şi de slăbiciune şi neavând coconi den păcatele méle ca să-m caute, cugitat-am către Dumnezeu de am dat şi am hărăzit nepoţilor miei, Elenii şi lui Calotă, aceşti stânjăni de ocină ce scrie mai sus. Osebi<t> de 120 stânjăni şi cu un vad de moară ce am fost vândut mai nainte verilor miei, lui Stroe şi Neaniului şi lui Pătraşco, cu zapisul mieu, ca să fie lor de moşie şi coconilor lor în veac. Pentru că le-am hărăzit de bunăvoia mia, fără nici o silă, pentru sufletul mieu şi a părinţilor miei, căci m-au căutat ei la vrémea slăbiciunii méle şi să mă grijască la moartea mea şi în urmă să mă pomenească.

Iar vara mea, Teodora, să-şi ţie partea ei, iar cu partea mea nimic treabă să nu aibă, nici ea, nici nimeni den neamul mieu, că den partea mea altuia nu am mai vândut, nici am hărăzit, fără cum scrie mai sus.

Şi întărescu şi cu blestem, în urma mea, cine se va scula cu pâră asupra Elinii şi a lui Calotă, să strice aceas<tă> pomeană a mea, veri văr, veri vară, veri nepoţi,

www.dacoromanica.ro

veri alţii, unii ca aceia să fie blestemaţi de Dumnezeu şi afurisiţi de 318 oteţi. Şi să nu aibă unde veni după mine, să lăcuiască cu Iuda şi cu Aria amândoi.

Şi mărturie au fost: jupan Stroe vel vistier i pan Costandin vel postelnic i pan Dumitraşco stolnic i snă ego Pană logofăt i ot Bălţaţi, Vlad[2] pârcălab i ot Dărmăneşti, Stanciul logofăt i Radul iuzbaşa ot Târ<g>şor şi veri<i> miei, Stroe i Neaniul. Şi eu mi-am[3] pus pecitea.

I pisah az, Stoica logofăt Şerban<o>vici.

Târgovişte, iunie 10 dni, văleat 7158 <1650>.

Eu jupâniţa Stanca

† Eu Dumitraşco biv vel stolnic

† Eu Vladu pârcălab

Constantin Cantacuzino

† Pană logofăt de Bălţeţe[4].

Muz. Ist. şi Artă al Mun. Buc., nr. 13 914.
Orig. rom., hârtie (24,5 x 29,5), un sigiliu inelar în tuş.

Rez., Ştefănescu, *Catalog*, p. 160

[1] Паан.
[2] Вллад.
[3] мнпм.
[4] Semnături autografe.

181 1650 (7158) iunie 11

† Adecă eu, Tudor postelnic snă Tudor stolnic ot Topolovéni, scris-am aceasta al mieu zapis, ca să fie de mare credinţă la mâna suroru-mea, Ilinii, cum să se ştie că, dupe moartea tatâni-mieu şi dupe judecata boiarilor, am împărţit ţiganii precum au lăsat tată-nostru la moartea dumnealui. Într-acéea, iu n-am putut face într-alt chip peste cuvântu tătâni-mieu, ci-am dat ţigani suflete 5, anume: Barbul ţigan i Costea Pincul i Rada, fata Costeai[1], i iar Dobra, fata ţiganului şi fata lu Drag<o>mir ţigan cea mai mare, ca să fie surori-mea, Elinii, aceşti ţigani ce scrie mai sus, de moşie[2] în véci.

Şi la această tocmeală tâmplatu-se-au boiari mărturie: Barbul căpitan Bădeanul i Drag<o>mir căpitan ot Căl<u>găréni, Manea ceauş ot Schéi i popa Tudosie ot tam i popa Neagul ot tam. Şi pintru mai adivirit<ă> cridinţa, pusu-mi-am şi iscălitura ca să se crează.

www.dacoromanica.ro

Pis iunie 11 zile, vă leat 7158 <1650>.
Iu Tudor postelnic[3].

DANIC, Doc. ist., CXLVII/ 225.
Orig. rom., hârtie (31,5 x 22), pecete aplicată.

[1] Cuvintele „Rada, fata Costei" ad. ulterior peste text răzuit.
[2] „De moşie", repetat.
[3] Semnătură autografă.

182 <Ante 1650 (7158) iunie 12>[1]

† Adecă eu, Dumitra, şi cu fii-miu, Radul, scris-am acest zapis al mieu, să fie la mâna armaşului Lăpedat, cum să se stie că i-am vândut 120 de paşi de ocină den Ţigureşti şi de lu<n>g den apa Jiiului până-n[2] hotarul Giorgiţai. Şi o-m vândut noi de bunăvoia noastra şi să-i fie moşie lui ohabnică şi lui şi ficiorilor şi oaminilor lui, cine să va trage de el.

Şi d<r>ept aceea, când o-m vândut mărturii au fost: popa Albul ot Zăval şi Stan Păunoiul ot Comoşeni şi Stepan ot Zăval şi popa Dragul ot Comoşeni şi Dragomir ot Comoşteni şi Radul pârcălabul[3] ot Comoşteni şi Stan armaşul ot Comoşteni şi mulţi oamini buni demprejurul.

Păntru credi<n>ţa, ne-am pus şi peceţile.
Eu Dumitra. Eu Radul.

DANIC, M-rea Zlătari, VII/ 20.
Orig. rom., hârtie (31,5 x 19,5 cm).

[1] Datat ca anterior hrisovului în care se vorbeşte de această vânzare, ms. 725, f. 88–89.
[2] Iniţial цо, barat.
[3] пъркелабъл.

183 1650 (7158) iunie 12

† Adică să să ştie cum se-au tocmit popa Simca şi frate-seu Pătru[1] cu vară-sa Malea, fata Radului Sălceanului, di i-au dat Malea partea tătâini-său Radului, tot cât se va alégi în Salcii şi în Fundéni şi din partea Hovizeanului cât se va alégi, păntru căce au fost popa Simca şi Pătru[2] volnic, că i se-au

www.dacoromanica.ro

căzut pop<i>i Semcăi c-au mai avut partea moşi-sa, Frumoasa, fata lu Teodor, căci o a dat Frumoasii zéstre, iar popa Simca i Pătru[2] i-au dat ocină în Tohani, ocină a şasea parti, din partea lu Neagoe, pri ocina bătească, den câ<m>p şi din deal, den apa Gimenelor[3], până-n drumul Buzăului. Şi i-au dat ocina şi bani gata, ughi 7.

Şi la tocmeala lui mulţi omini buni fost-au. Şi mărturie pusu-i-am, anume: ot Şcheai[4], Dragomir i Nedilco ot tam, Birtoiul ot Fundéni, Stan Măgăiţă i Bucur ot Mih<ă>işti i Dănilă Sălceanul[5] <ot> mănăstire ot Aninoasa i Balută i Lupol şi mulţi omini buni dimprijurul lucului[6]. Pis measeţa iunie 12 dni, vă leat 7158 <1650>.

Iu Maléa, păntru cridinţa pos-am digitul.

† Şi la acestă tocmelă, tâmplatu-si-u Luţe că<pi>tan ot Căl<u>găreni, din Şcheai, Gavril diiaconul.

Piz az Oana.

DANIC, M-rea Slobozia lui Enache, XIV/ 4.
Orig. rom., hârtie (31,4 x 21,5 cm).
Copie ibid.: ms. 314, f. 440.

[1] Ad. interlinear.
[2] Ad. interlinear.
[3] Гименелор.
[4] Скшѣи.
[5] Barat.
[6] лѳколои.

184 1650 (7158) iunie 12

† Adică noi, 12 boiari hotarnici, carii am fost luaţi pri răvaşe domneşti dinaintea domnu nostru, Io Matei Băsărab voivod, po imea: ot Tătuleşti, Vintilă vătah i ot Măneşti, Barbul postelnic i ot Vizureşti, Lica vtori pitar i <ot> Popişti, Mănea slujer i ot Conţişti, Ianciul vătah i ot Buciuméni, Neagoe sluger[1] i ot Bucşani, Prida comis i ot Ţigănişti, Radul logofăt i ot Sintişti, Stoica vtori vornic i ot Muşceleni, Dragomir postelnic i Tatul i ot Bărcănişti, Vladul logofăt şi Ghirghi clucer şi frati-său, Pătru slujer şi Pătraşco postelnic din Bucşani, ca să li hotărâm moşiile di la Măraţi dispri Paraschiva vornicul şi[2] dispri fraţii lui şi de la Slătioare, dispri jupanul Radul[3] vel logofăt şi dispri nipoţii lui, ginerii lu Iano slujer.

Dici la Măraţi au avut Paraschiva vornicul cu fraţii lui jumătati di moşie di pristi tot hotarul, iar Ghirghi clucer cu frati-său, Pătru slujer şi cu Pătraşco

www.dacoromanica.ro

postelnic au avut altă jumătati. Dici noi o am măsurat ocina pin trii locuri, cum easti légea şi li o am împărţit în 2 şi o am pitrit prin 3 locuri. Şi au luat Paraschiva vornicul cu fraţii lui pri din su<s> alăturea cu Sărată, iar Ghirghi clucer cu frati-său, Pătru slujer şi cu Pătraşco postelnic i-am dat pri din jos, pri lângă Rădulişti, ci li zic Căcaţi, iar la Slătioari au avut jupan Radul vel logofăt şi cu nipoţii lui, giniri<i> lu Iani slujer, a treia parti, iar Ghirghi clucer şi cu frati-său şi cu Pătraşco au avut 2 părţi.

Dici am ales jupânului Radul vel logofăt cu nipoţii[4] lui partea lor a triia parti, însă cu voia lu Apostolachi comis şi a cumnatu-său, lu Ianachi postelnic, pri din sus, alăturea cu Slătioarile di sus şi am împitrit prin cinci locuri. Iar la Ghirghi clucer şi cu frati-său şi cu Pătraşco postelnic i-am dat pri din jos, alăturea cu Sărata şi mai jos cu ocina Nănişorilor şi a Lipăriştilor. Iar pintru un piscu, ci easti la capul ocinii Slătioarilor la Silişti, am socotit di am dat jupânului Radul mare logofăt cu nipoţii lui la toate pitrile câti o funie mai multu, funea câţi di stânjeni 25, ca să si tocmiscă acil piscu numai la jumătatea ocinii dispri Boldeşti, căci au fost ocina mai îngustă, i-am dat mai puţinu.

Şi iar să si ştii aceşti boiari cum ţin într-acesti ocini şi la Măraţi şi la Slătioari: ţi<e> singur Pătraşco postelnic 3 părţi, iar Ghirghi clucer cu frate-său, Pătrul slujer ţine a patra parti.

Aşa i-am hotărăt şi i-am tocmit.

Şi au fost ispravnic Vladul vtori portar.

Pis measeta iunie 12 dni, vă leat 7158 <1650>.

† Barbul postelnic

† Vladul logofăt

† Mâine slujer

† Preda comis

† Radul logofăt

Dragomir postelnic

Ianciul vătaf

Tatul[5].

Muz. Ist. şi Artă al Mun. Buc., nr. 27 547.

Orig. rom., hârtie (31, 5 x 22), 10 peceţi aplicate.

---

[1] слȣчер.

[2] ше.

[3] жъпънȣл.

[4] нипоциє.

[5] Semnături autografe.

www.dacoromanica.ro

† Милостїею Божїею, Їѡ Матеи Басараба воеводї и господинъ въсои Ꙁемле ꙋггрровлахїиское. Дават господство ми сїи повелѣнїи господства ми свѣтомꙋ, божествнїи монастир ꙁовемаго Баламꙋчи, храм свѣти Неколае и ѡтъцꙋ егꙋмена Атанасїе и всѣм иноком, елици живꙋщи въ ѡбитѣли то, ꙗкоже да ест свѣтѣи монастир една циганкъ, на име Елина, дъщира Воикъв циганка и със всѣх дъщїрех еѧ, ꙁанеже ест сїа више речена циганкъ Елина била ест ꙁа дѣдїно Мардарїев проегꙋменꙋл ѡт Тътъръи анꙋ ѡ ест бил продал монастирїи Баламꙋчїи и егꙋмен Силїѡан радї един кон добръ и аспри готови ҂а҃ и със ꙁапис ѡт рꙋка его ѡт проданїе, ещеже ест пре дьни Леѡн водъ въ <лѣт> ҂ꙁрлѳ.

А послѣ, ѡт по проданїе се сꙋт бил въстанил Доносїа черноризца, что ест бил жꙋпаница Дрꙋмев постелник ѡт Тътъръи и със внꙋцїи еѧ, на име: Стан и Дрꙋме, със прꙋх радї сїа више речена циганкъ, рекꙋщи како нѣст имал Мардарїе монах трѣбъ да га ѡ продавает. И сепрѣшесе ꙁа лицꙋ на диван. И давал ест на сред их д҃ болѣри, на име: Данчюл ключар Доическꙋл и Преда ключар ѡт Брънковѣни и ѡт Попещи, Калотъ армашꙋл и ѡт Кълдърꙋшани, Михаи армаш, ꙗкоже да гледает и да га ꙋтакмил ѡни како ест ѡбрѣтал със дꙋшами их. Въ том, сїи више речени болѣри, ѡни ест гледал и ꙋтакмил тере ест дал по Елина циганка, дъщера Воикъи циганчеи, свѣтѣи монастир Баламꙋчи, како видѣхом господство ми и ꙁаписꙋл Доносїи черноризца и със внꙋцїи еи, Стаи и Дрꙋме ꙁа такмеженїе ѡт сїи више речени болѣри, ѡт пре дьни Леѡн водъ на рꙋка Атанасїе егꙋмена ѡт Баламꙋчи. И ѡт тогда до нынѣ, въ дьни господства ми въс дръжал ест монастира Баламꙋчїи по Елина циганка, дъщера Воикъи, със добро мирно.

А къда ест бил съда, въстанил се сꙋт сынови Дрꙋмев и сынови Станов и сынови Попев, брат им, пак със прꙋх радї Елина циганка. И прїидет пред господства ми ꙋ диван ꙁа лицꙋ със Атанасїе егꙋмена ѡт Баламꙋчи, рекꙋщї ѡни како нѣст имал Мардарїе монах ни една трѣбꙋ със циганка. А господство ми съм гледах и сꙋдих по прав и по ꙁакѡн Божїю кꙋпно със въс диваном и дадом съм господство ми свѣтѣи монастир Баламꙋчїи ꙗкоже да имат дръжатї по Елина циганка със всѣх дъщерех еꙗ како ѡ ест бил покꙋпил и како ѡ ест бил дал ѡни и тех д҃ болѣри. А сїи више речени людїи, ѡни да имат гледати игдеже хокет ꙁнати почто радї ест ѡстал ѡт ꙁакон и ѡт сꙋжденїе ѡт диван, како по много трѣбꙋ и работ със монастира и със Елина цїганка или със дъщирех еꙗ да не имат в вѣкꙋ, нъ да ест монастирїи Баламꙋчи ꙁа дѣдїно и ꙋтвръжденїе, иноком ꙁа хран, а ктитором помѣнꙋ в вѣкꙋ.

www.dacoromanica.ro

Сеже и сведїтеле поставих господство ми: жѕпан Гїѡрма вел бан и жѕпан Драгомир вел дворник и жѕпан Радꙋл логофет и Строе вистїiар и Дїик8л спатар и Барб8л столник и Радꙋл комис и Костандин постелник. И исправник, вел лѡгѡфет.

Пис Д8митр8 лѡгѡфет, 8 градꙋ Тръговище, мѣсеца юнїе вї дьни и ѡт Адама в лѣт ,зрни.

† Їѡ Матею вѡевѡда, милостїю Божїю, господинъ.

Їѡ Матею воевода <m.p.>

† Din mila lui Dumnezeu, Io Matei Basarab voievod şi domn a toată Ţara Ungrovlahiei. Dă domnia mea această poruncă a domniei mele sfintei, dumnezeieştii mănăstiri numită Balamuci, hramul sfântul Nicolae şi părintelui egumen Atanasie şi tuturor călugărilor, câţi trăesc în lăcaşul acela, ca să-i fie sfintei mănăstiri o ţigancă, anume Elina, fiica Voicăi ţiganca şi cu toate fiicele ei, pentru că această ţigancă mai sus-zisă Elina a fost de moştenire a lui Mardarie proegumenul de la Tătărăi şi a vândut-o mănăstirii Balamuci şi egumenului Silioan pentru un cal bun şi 1000 aspri gata şi cu zapis de vânzare de la mâna lui, încă din zilele lui Leon vodă în anul 7139.

Iar apoi, după vânzare s-a ridicat cu pâră Donosia călugăriţa, care a fost jupaniţa lui Drume postelnic din Tătărăi şi cu nepoţii ei, anume: Stan şi Drume, pentru această mai sus-zisă ţigancă, spunând că n-a avut treabă Mardarie monahul să o vândă. Şi s-au pârât de faţă la divan. Şi am dat între ei 4 boieri, anume: Danciul clucer, Doicescul şi Preda clucer din Brâncoveni şi din Popeşti, Calotă armaşul şi din Căldăruşani, Mihai armaş, ca să cerceteze şi să-i întocmească ei cum vor afla cu sufletele lor. Întru aceea, aceşti mai sus-zişi boieri, ei au cercetat şi au întocmit de au dat pe Elina ţiganca, fiica Voicăi ţiganca, sfintei mănăstiri Balamuci, cum am văzut domnia mea şi zapisul de întocmire al Donosiei călugăriţa şi cu nepoţii ei, Stan şi Drume de la aceşti mai sus-zişi boieri, din zilele lui Leon vodă, la mâna lui Atanasie egumenul din Balamuci. Şi de atunci până acum, în zilele domnie mele a tot stăpânit mănăstirea Balamuci pe Elina ţiganca, fiica Voicăi, cu bună pace.

Iar când a fost acum, s-au ridicat fiii lui Drume şi fiii lui Stan şi fiii popei, fratele lor, iarăşi cu pâră pentru Elina ţiganca. Şi au venit înaintea domniei mele la dian de faţă cu Atanasie egumenul de la Balamaci, spunând ei că n-a avut Mardarie monah nic o treabă cu ţiganca. Iar domnia mea am cercetat şi am judecat după dreptate şi după legea lui Dumnezeu împreună cu tot divanul, şi am dat domnia mea sfintei mănăstiri Balamaci ca să stăpânească pe Elina ţiganca cu toate fiicele ei cum a stăpânit-o şi cum i-au dat-o şi acei 4 boieri. Iar acei mai sus-zişi oameni, ei

www.dacoromanica.ro

să caute pe unde vor şti pentru că au rămas de lege şi de judecată din divan, ca mai mult treabă şi lucru să nu aibă cu mănăstirea şi cu Elina ţiganca sau cu fiicele ei în veac, ci să fie mănăstirii Balamuci de moştenire şi întărire, călugărilor de hrană, iar ctitorilor pomană în veac.

Iată şi martori am pus domnia mea: jupan Ghiorma mare ban şi jupan Dragomir mare vornic şi jupan Radul logofăt şi Stroe vistier şi Diicul spătar şi Barbul stolnic şi Radul comis şi Costandin postelnic. Şi ispravnic, marele logofăt.

A scris Dumitru logofăt, în cetatea Târgovişte, luna iunie 12 zile şi de la Adam în anul 7158 <1650>.

† Io Matei voievod, din mila lui Dumnezeu, domn.
Io Mateiu voievod <m.p.>

DANIC, M-rea Sărindar, VI/ 1.
Orig. slav, hârtie (43 x 28,5), pecete.
Cu o trad. rom. din 1947. Copie, ibid., ms. 1947, vol. IV, f. 352; altă copie foto la BAR, LXXXI/ 499.

186 1650 (7158) iunie 12

† Милостїєю Божїєю, Їѡ Матеи Басараба воевод и господинъ. Дават господство ми сїи повелѣнїи sfentei şi dumnezeieştii mănăstiri ce se chiamă Sfânta Troiţă ot Bucureşti, ca să fie volnic părintele eg<u>menul Galaction şi alalţi părinţi de la sf<â>nta mănăstire cu această carte a domni<i>i méle de să aibi a luoare venărici[1] boierescu den dealul Lupeştilor, den viile cele nouo, den 20 vedre 1 vadră, de la tot omul ver fie boiarin, ver roşiu, ver căpitan, ver iuzbaşa, ver călăraşi, ver dărăbanţu, ver ce om va avea vii pre acel loc ce easte al mănăstirei de moşii, de la tot omul să aibi a luarea cum eastea lége şi obiceiul moşi<i>i. Şi de cătră nimenili opreală[2] să n-aibă naintea cărţii domni<i>i méle.

Iar cine va face într-alt chip mare certare va petrece de cătră dumnia mea.

Инако да нѣст. И исправник сам реч господства ми.

Пис мѣсеца юние в҃і дьни, лѣт ҂зрн҃и <1650>.

† Їѡ Матею вѡевѡда, милостїєю Божїєю, господинь.
Їѡ Матею воевод <m. p.>

DANIC, M-rea Radu Vodă, V/ 4.
Orig. rom., hârtie (30,2 x 21 cm), sigiliu inelar în tuş roşu.

---

[1] венръничи.

[2] опрѣала.

www.dacoromanica.ro

† Милостїю Божїю, Їѡ Матеи Басарабъ воевода и господинъ въсои ꙁемли ȣгровлахиское. Дават господство ми сїю повеленїю господства ми слȣꙁи господства ми, Щефан постелник ѡт и къщи господства ми, внȣк Лепъдат къпитан ѡт ꙁавал и съ сынови его, елицем Богъ даровах, ꙗко да мо ест ѡчинȣ ȣ Цȣгȣрещи ѡт сȣдство Долж, али ѡт дел Ѡпрев Варꙁъ въсах ѡчинȣ иꙁбранила и ȣкаменина ѡт въсѣ странѣ, паш р҃к ѡт полю и ѡт шȣмȣ и ѡт вода и ѡт виногради и ѡт ливеꙁ ꙁа косанїе ѡт посвȣди, варе елика се хтит иꙁберет ѡт вода Жиюлов дори ȣ хотарȣл Цȣрцицев, понеже сїю више речена ѡчинъ ѡт Цигȣрещи, била ест Ѡпрев Варꙁъ наи прежде времѣ. А потом, къда ест бил нынѣ въ дьни господства ми, а слȣгȣ господства ми Лепъдат къпитан, ȣиком Щефан постелник, ѡн ест бил покȣпил сїѧ више речени паши ꙁа ѡчинȣ ѡт над Дȣмитра, жена Ѡпрев Варꙁъ и ѡт сына еи, Радꙋл, ꙁа ȣги м҃ѕ. И продадоше ѡни ꙁа нихном доброволю.

А къда ест бил пакиже нынѣ, въ дьни господства ми, а Лепъдат къпитан ѡн ест дал и помиловал на врѣмѣ его ꙁа сѣмрътъ по внȣком его, Щефан постелник, със тѣиꙁи више речени паши ꙁа ѡчинȣ ѡт Цигȣрещи ради помѣна и ради дȣша его, ѡн сам със ȣста его, ꙗкоже да ест его помѣнȣ въ вѣки. И били сȣт тогда съмрът его когда ест дал Лепъдат къпитан сїѧ ѡчинȣ мноꙁи добри людїе свѣдїтелїе, на имѣ: попа Киро, монах еже ест бил дȣховник Лепъдат къпитан и Манȣ пъркълабȣл ѡт Бȣкȣрещи и Дȣмитрȣ пъркълаб ѡт <д>вор и попа Марко ѡт цръкьва господска и Ꙗне кȣпецȣл и Радȣл юꙁбаша <и> мноꙁи люди, иже не сȣт писанїе ꙁде въ книга сїѧ.

Сего радї дадох съм господство ми слȣгȣ господства ми, Щефанов постелник, ꙗкоже да мо ест ѡчинȣ више рѣх дѣдинȣ и въ ѡхаб сыновом и внȣком и прѣвнȣчитом и не ѡт когождо непоколѣбимо, пориꙁмо господства ми.

Сеже ȣбо и сведителїе поставлѣем господство ми: жȣпан Геѡрма вел бан Країѡвскїи и жȣпан Драгомир вел дворник и жȣпан Радȣл вел лѡгѡфет и жȣпан Строе вел вистиꙗр и жȣпан Дїикȣл вел спатар и жȣпан Преда вел клȣчар и жȣпан Барбȣл вел столник и жȣпан Радȣл вел комис и жȣпан [...][1] вел пехарник и жȣпан Костандин вел постелник. И исправник, Радȣл вел лѡгѡфет.

И написах аꙁ, Радȣл ȣченик Лепъдат лѡгѡфет, ȣ градȣ Тръговище, мѣсеца юнїе в҃ї дьни, лѣт ꙁ҃рни.

† Din mila lui Dumnezeu, Io Matei Basarab voievod şi domn a toată Ţara Ungrovlahiei. Dă domnia mea această poruncă a domniei mele slugii domniei mele, Ştefan postelnic din casa domniei mele, nepotul lui Lepădat căpitan de la

www.dacoromanica.ro

Zaval şi cu fiii lui, câţi i-a dăruit Dumnezeu, ca să-i fie ocină la Ţugureştii din judeţul Dolj însă din partea lui Oprea Varză, toată ocina aleasă şi împietruită din toate părţile, paşi 120 din câmp şi din pădure şi din apă şi din vie şi din livezile de cosit de peste tot, oricât se va alege de la apa Jiului până în hotarul Giurgiţei pentru că această mai sus-zisă ocină din Ţugureşti, a fost a lui Oprea Varză mai dinainte vreme. Iar după aceea, când a fost acum în zilele domniei mele, sluga domniei mele Lepădat căpitan, unchiul lui Ştefan postelnic a cumpărat aceşti mai sus-zişi paşi de ocină de la Dumitra femeia lui Oprea Varză şi de la fiul ei Radul, pentru 46 ughi. Şi au vândut ei de a lor bunăvoie. Iar când a fost iarăşi acum, în zilele domniei mele, Lepădat căpitan el a dat şi a miluit la vremea lui de moarte pe nepotul său Ştefan postelnic cu aceşti mai sus-zişi paşi de ocină din Ţugureşti pentru pomană şi pentru sufletul lui, el singur cu gura lui ca să-i fie lui pomană în veci. Şi la moartea lui atunci când a dat Lepădat căpitan această ocină au fost mulţi oameni buni martori, anume: popa Chiro, monah care a fost duhovnicul lui Lepădat căpitan şi Manu părcălabul din Bucureşti şi Dumitru pârcălab de la curte şi popa Marco de la biserica domnească şi Iane negustorul şi Radul iuzbaşa şi mulţi oameni, care nu sunt scrişi aici în cartea aceasta.

De aceea am dat domnia mea slugii domniei mele, Ştefan postelnic, ca să-i fie ocina mai sus-zisă dedină şi de ohabă, fiilor şi nepoţilor şi strănepoţilor şi de nimeni neclintit, după porunca domniei mele.

Iată dar şi martori punem domnia mea: jupan Gheorma, mare ban al Craiovei şi jupan Dragomir mare vornic şi jupan Radul mare logofăt şi jupan Stroe mare visitier şi jupan Diicul mare spătar şi jupan Preda mare clucer şi jupan Barbul mare stolnic şi jupan Radul mare comis şi jupan ... mare paharnic şi jupan Costandin mare postelnic. Şi ispravnic, Radul mare logofăt.

Şi am scris eu Radul, ucenicul lui Lepădat logofăt în cetatea Târgovişte, luna iunie zile 12, anul 7158 <1650>.

DANIC Ms. 725, f. 88–89.
Copie slavă.

188 1650 (7158) iunie 12, Târgovişte

† Милостїєю Божїєю, Їѡ Матеи Басараба воеводї и господинъ въсои Ꙁемле ȣггрровлахїиское. Дават господство ми сїи повелѣнїи господства ми слȣгȣ господства ми, Тȣдорȣ червен ѡт Тръгшор и със сынови си, елициже Богъ даровах, ꙗкоже да ест емȣ ѡчинȣ ȣ Бъбѣни ѡт сȣдство Прахова, ѡбаче част

www.dacoromanica.ro

Хадъров всах, един дед за плън еже се зовет Стоика жѫделе и брат его, Лаїка и част Стоикъв Кратович и а братом си, Дѫмїтрѫ шт Фефелеи шт дѣдї им д̃-го част и част Нѣгъв и сынѫ си, Лаика шт част ѫиком си, Игнатов, брат Драгомир Ѡрзѣ что ест бил имал шни за покѫпенїе шт на Дода, дъщера Колцев шт полю и шт шѫмѫ и шт вода и шт брод за водїници и шт седалище селшв и шт през въс хотаром, шбаче шчинъ избранена и хотарисана и ѫкаменена със вї̃ волѣри хотарничи и със човѣкъ господскѫ, болѣрин господства ми, Нѣгѫл ватах за постелничи хотарник, понеже ест сїа више речена шчинъ шт Бъвѣни, част Хадършв бїѡ ест покѫпил Лѫпѫл лшгшфет, баща Гїергев логофет шт Мъгѫрѣни шт на Дръмѫш, брат Хадър шт наи прежде врѣм и въс бил по разлога его и а сынѫ си, Гїергев логофет със добро мирно.

А потом, дъда ест бил нынѣ въ дьнїи господства ми, по съмрът Гїергїев логофет, сынъ Лѫпѫлов логофет а жѫпаница его, Нѣкша шна, за многи дѫжнѫвенїе что ѣст бил ѡстал шт на мѫжа еѫ, Гїерги логофет се въстанил тере ест продал сїа шчинъ част Хадършв шт Бъвѣни что ест бил имал за покѫпенїе, слѫгѫ господства ми Тѫдоршв шт Тръгшор, за п̃д жилтїе готови и със запис шт проданїе, със кое новци платил ест дѫжновенїа Гїергїев логофет.

Такожде, покѫпил ест Тѫдорѫ червен и шт на Стоика Кратович и шт на брат его, Дѫмїтрѫ шт Фефелеи, част им д̃-го част шт Бъвѣни за ,а̃ аспри готови и със запис шт рѫка им и шт на Нѣга и шт на сынѫ си, Лаика, част им за ,г̃ аспри със запис шт проданїе със mnosи болѣри сведїтеле.

А послѣ шт по покѫпенїе се сѫт въстанил Їшрдаки вшрник шт Козлѣчи и със Марешѫ къпитан шт Плоещи и със Закан със чет его, на име Дръган, сынъ Сибїїов и Ѡдор и Радул и Боика, сынъ Боикъв и Казан и Тѫдоран и Бадѣ Станкшв и Бадѣ Мълаа и Баико и Ѭню и Тѫдоран и прочи тере ест възимал вї̃ болѣри хотарничи по ръваш господски и със човѣкъ господскѫ Нѣгѫл ватах за пост<елничи> тере ест хотарисал и избранѣет шчине их шт на Бъвѣни шт къ Тѫдорѫ червен. Тем радї, тех болѣри хотарничи и със Нѣгѫл ватах шни ест избранил и шчина слѫгѫ господства ми, Тѫдоршв шт Тръгшор шт къ Їшрдаки ворник и шт къ прочїи болѣри и мегїаши више речени.

Ѡбаче да се знает хотарове и белѣзи шчинев Тѫдоров шт Тръгшор: шт на село Бъвѣни, на име: шт хотарѫл калѫгером шт Снѣгшв по малѫл Телѣженѫлов дори ѫ хотарѫл Козлѣчюлшв и шт хотарѫл Козлѣчюлов дори ѫ ѫлм и шт там дори ѫ Шюбѣю и шт Шювѣю кодлѣ със хотарѫл Козлѣчюлшв по из дол за воденицѣ дори ѫ камена что ест бил поставил тех вї̃ болѣри хотарничи и шт тѫа, шт таѣ камен въ прѣке дори ѫ камена что ест поставил болѣрїи шт над хотарѫл кръчюмарюлов и шт вода Телѣженѫлов по код хотарѫл калѫгереск дори ѫ камена что ест поставил кодлѣ със хотарѫл кръчюмарюлов шт из гор. Или ест

www.dacoromanica.ro

възимал болѣрїи хотарничи ѕ҃ї ȣже ѡт над мегїаши ѡт из дол, ѡт игдеже ест бил ѡчина наи шорота тере ест поставил ѡт над Телѣжин почто радї ест бил ѡчина Тȣдоров наю ȣгȣстъ и бил ест попирал болѣрїи със хотарȣл въ ѡчина слȣгȣ господства ми, Тȣдоров и една водениц Їѡрдакев ворник и Марешов къпитан и прочїи мегїаши. Въ том ѡни се ȣтакмил със Тȣдорȣ тере ѡ ест продавал емȣ сїꙗ водениц за к҃е жилтї готови и със запис ѡт рȣка их ѡт проданїе. И видѣхом господство ми и книга ѡвем в҃ї болѣри хотарничи със Нѣгȣл ватах за хотърничїе по ȣстроенїе и по белѣѕи како ест више пис на рȣка слȣгȣ господства ми, Тȣдорȣ ѡт Тръгшор.

А потом, Їѡрдаке ворник и със Пано, сынъ Парепеи и със прочїи братї им више пис ѡни ниже по тае не ѡставлѣет [...][1] ходил със ласканїе ꙗкоже да възимает к҃д болѣри хотарничи през тех в҃ї болѣри хотарничи да исхабит хотаръле и да попирает и ѡчина Тȣдоров рекȣщи како ест ѡчинъ на Тȣдорȣ по много и прїидет пакиже пред господства ми ȣ великїи диван, всих за лиц плакаше се слȣгȣ господства ми, Тȣдорȣ ѡт толика кривостїю ѡт къ сїꙗ више речени людїи и ѡт къ Їѡрдаки ворник.

Таже въ том господство ми пакиже съм гледах и сȣдих по прав и по закон Божїю, кȣпно със всихми почтенами правители господства ми. И смотрихом господство ми како не подобает се, ниже ест закона хорев да възимает ѡни и в҃ї болѣри хотарничи и к҃д за болѣри, анȣ ест ѡстал ѡт закон и ѡт сȣжденїе и извадихом господство ми ѡт диван по Їѡрдаки ворник със зла страмот [...][1]нїе, ꙗкоже по единъ чловѣкъ злъ и лъкав и дадох съм господство ми слȣгȣ господства ми, Тȣдоров, ꙗкоже да ест емȣ ѡчина за дѣдїно по хотари и по белѣги како ест више пис и въ ѡхаб емȣ и сынови [и внȣком и прѣвнȣчетом][1] и не ѡт когождо непоколѣбим поризмо господства ми.

Сеже и сведїтелїи поставихом господство ми: жȣпан Гїѡрма вел бан и жȣпан Драгомир вел дворник и жȣпан Радул вел логофет и жȣпан Строе [вел вистїꙗр...][1] вел спатар и Барбȣл столник и Радул Михалча комис и жȣпан Костандин постелник. И исправник, жȣпан Радул вел логофет.

Пис аз, Дȣмитрȣ логофет, въ настолни граду Тръговище, мѣсеца юнїе в҃ї дьни и ѡт Адама даже до нынѣ, въ сего писанїе, теченїа лѣтом, въ лѣт ҂зрни.

Їѡ Матею вѡевѡда, милостїю Божїю, господинъ.

Їѡ Матею воевода <m.p.>

† Din mila lui Dumnezeu, Io Matei Basarab voievod şi domn a toată Ţara Ungrovlahiei. Dă domnia mea această poruncă a domniei mele slugii domniei mele, Tudor roşu din Târgşor şi cu fiii săi, câţi i-a dăruit Dumnezeu, ca să-i fie ocina la Băbeni din judeţul Prahova, însă partea lui Hadar toată, un bătrân deplin

www.dacoromanica.ro

care se cheamă Stoica judele şi fratele lui, Laica şi partea lui Stoica Cratovici şi a fratelui său, Dumitru din Fefelei, din bătrânii lor a 4-a parte şi partea Neagăi şi a fiului ei, Laica, din partea unchiului său Ignat, fratele lui Dragomir Orzea, ce au avut ei de cumpărătură de la Doda, fiica lui Colţea, din câmp şi din pădure şi din apă şi din vadul de moară şi din vatra satului şi de peste tot hotarul, însă ocină aleasă şi hotărnicită şi împietruită cu 12 boieri hotarnici şi cu om domnesc, boierul domniei mele Neagul vătaf de postelnicei hotarnic, pentru că această mai sus-zisă ocină din Băbeni, partea lui Hadâr a cumpărat-o Lupul logofăt, tatăl lui Ghierghe logofăt din Măgureni de la Drămuş, fratele lui Hadâr, de mai înainte vreme şi a tot fost pe seama lui şi a fiului său Ghierghe logofăt cu bună pace.

Iar după aceea, când a fost acum în zilele domniei mele, după moartea lui Ghierghe logofăt, fiul lui Lupul logofăt, jupaniţa lui Neacşa ea, pentru multe datorii ce au rămas de la bărbatul ei Ghierghe logofăt s-a sculat de a vândut această ocină partea lui Hadâr din Băbeni ce a avut-o de cumpărătură, slugii domniei mele Tudor din Târgşor, pentru 84 galbeni gata şi cu zapis de vânzare, cu care bani a plătit datoria lui Ghierghe logofăt.

De asemeni, a cumpărat Tudor roşu şi de la Stoica Cratovici şi de la fratele lui, Dumitru din Fefelei, partea lor a 4-a parte din Băbeni penru 4 000 aspri gata şi cu zapis de la mâna lor şi de la Neaga şi de la fiul său, Laica, partea lor pentru 3 000 aspri cu zapis de vânzare cu mulţi boieri martori.

Iar apoi, după cumpărare s-a ridicat Iordachi vornic din Cozleci şi cu Mareş căpitan din Ploeşti şi cu Zacan cu ceata lui, anume Drăgan, fiul lui Sibiu, şi Odor şi Radul şi Boica, fiul lui Boica, şi Cazan şi Tudoran şi Badea al lui Stoica şi Badea Mălaia şi Baico şi Ianiu şi Tudoran şi alţii de a luat 12 boieri hotarnici pe răvaşe domneşti şi cu om domnesc, Neagul vătaf de postelnicei de au hotărnicit şi au ales ocinele lor de la Băbeni dinspre Tudor roşu. De aceea acei boieri hotarnici şi cu Neagul vătaf, ei au ales şi ocina slugii domniei mele, Tudor din Târgşor dinspre Iordachi vornic şi dinspre alţi boieri şi megieşi mai sus-zişi.

Însă să să ştie hotarele şi semnele ocinei lui Tudor din Târgşor: de la satul Băbeni, anume: din hotarul călugărilor de la Snagov pe malul Teleajenului, până în hotarul Cozleciului şi din hotarul Cozleciului până la ulm şi de acolo până la Ştiubei alături cu hotarul Cozleciului pe din jos de moară până la piatra ce au pus-o acei 12 boieri hotarnici şi de acolo, de la acea piatră în apropiere până la piatra ce au aşezat-o boierii de la hotarul cârciumarului şi din apa Teleajenului pe lângă hotarul călugăresc până la piatra pe care a pus-o alături cu hotarul cârciumarului pe de sus. Însă au luat boierii hotarnici 16 funii de la megieşii de jos, de unde a fost ocina mai lată de au pus-o de la Teleajen pentru că a fost ocina lui Tudor mai îngustă şi au călcat boierii cu hotarul în ocina slugii domniei mele, Tudor şi o

www.dacoromanica.ro

moară a lui Iordache vornic şi a lui Mareş căpitan şi alţi megieşi. Întru aceea ei s-au tocmit cu Tudor de i-au vândut această moară pentru 25 galbeni gata şi cu zapis de vânzare de la mâna lor. Şi am văzut domnia mea şi cartea de hotărnicie a acestor 12 boieri hotarnici cu Neagul vătaf după întocmire şi după semne cum este mai sus-scris la mâna slugii domniei mele, Tudor din Târgşor.

Iar după aceea, Iordachi vornic şi cu Pano, fiul lui Parepa şi cu alţi fraţi ai lor, mai sus-scrişi, ei nici după aceea nu s-au lăsat [...] ci au umblat cu înşelăciune ca să ia 24 boieri hotarnici peste acei 12 boieri hotarnici, ca să strice hotarele şi să calce şi ocina lui Tudor spunând că este mai multă ocină la Tudor şi au venit iarăşi înaintea domniei mele în marele divan, toţi de faţă de s-a plâns sluga domniei mele Tudor de atâta strâmbătate de la aceşt mai sus-zişi oameni şi de la Iordachi vornic.

Astfel întru aceea domnia mea iar am cercetat şi am judecat după dreptate şi după legea lui Dumnezeu, împreună cu toţi cinstiţii dregători ai domniei mele. Şi am socotit domnia mea că nu se cuvine, nici nu este legea ţării să ia ei şi 12 boieri hotarnici şi 24 de boieri, ci au rămas de lege şi de judecată şi l-am scos domnia mea din divan pe Iordachi vornic cu mare ruşine [...] ca pe un om rău şi mincinos şi am dat domnia mea slugii domniei mele Tudor, ca să-i fie ocina de moştenire după hotare şi după semne cum este mai sus-scris şi de ohabă lui şi fiilor şi nepoţilor şi strănepoţilor şi de nimeni neclintit după porunca domniei mele.

Iată şi martori am pus domnia mea: jupan Ghiorma mare ban şi jupan Dragomir mare vornic şi jupan Radul mare logofăt şi jupan Stroe [mare vistier...] [1] mare spătar şi Barbul stolnic şi Radul Mihalcea comis şi jupan Costandin postelnic. Şi ispravnic, jupan Radul mare logofăt.

Am scris eu, Dumitru logofăt, în cetatea de scaun Târgovişte, luna iunie 12 zile şi de la Adam până acum, la această scriere, cursul anilor în anul 7158 <1650>.

Io Matei voievod, din mila lui Dumnezeu, domn.

Io Mateiu voievod <m.p.>

DANIC, Doc. ist., CCCCLXIII/ 4.

Orig. slav, perg., (37,5 x 50), pecete timbrată.

Cu două trad. rom., ibid.: CCCCLXIII/ 5 şi CCCCLXIII/ 6.

[1] Loc şters în orig.

www.dacoromanica.ro

189 1650 (7158) iunie 13

† Jupan Drag<o>mir vel dvornic. Să să ştie megiiaşii ai lu Simion şi ai Predei ot Beleţi, anume: Radul Tilea i Pârvul i Ion i Badea ot tam, ca să caute aceşti oameni buni şi să adeveréze pentru 1 grădină a Predi<i> cu pomi, fostu-o-au cumpărat Preda, au schi<m>batu-o-a, au ba. Deci să căutaţi de să le luoaţi seama[1] de toate lucrurile de ce o vor spune ei, de toate să-i tocmiţi şi să le luoaţi seama[1] pre direptul cu al<e> voastre suflete. Şi să le luoaţi seama[1] şi pentru un hotar, ci au spartu Simion. Deci cum i veţi tocmi aceşti 4 oameni buni, voi să l<e> faciţi scrisoare de la mâna voastră la mâna lor cum i-aţi tocmit ca să ştim şi noi. Aceasta scriem. Într-alt chip să nu faciţi.

Pis iunie 13 dni, vă leat 7158 <1650>.

Şi pentru un loc de la Furci să-l tocmiţi. Zioa dum<i>nică.

DANIC, M-rea Câmpulung, LX/ 28.
Orig. rom., hârtie (32,5 x 20 cm) pecete aplicată.

190 1650 (7158) iunie 13

† Adecă eu, Franţa ot Păuşeşti, scris-am zapisul mieu ca să fie de mare credinţă la mâna Radului spătar, cum să să ştie că i-am vândut dumnealui 1 loc în Luncă, ce-au fost de cumpărătoare de la Jipa derept aspri gata 220. Şi l-am vândut de a mea bunăvoie fără nici o silă.

Şi mărturie încă au fost la tocmeala noastră din sat: Dumitraşco logofăt i popa Mih<ă>ilă i Dumitru pârcălabul. Şi pentru credinţa mi-am[1] pus şi dégetul în loc de pecéte.

Şi am scris eu, popa Andrei ot Cacova.

Pis measeţa iunie 13, vă leat 7158 <1650>.

Eu Franţa
Dumitru pârcălab
Popa Andrei mărturie
Eu Dumitraşco[2].

DANIC, M-rea Dintrunlemn, V/ 45.
Orig. rom., hârtie (20,4 x 16,8), sigiliu inelar în tuş.
Copie ibid.: ms. 445, f. 137.

[1] мїїам.

[2] Semnături autografe.

www.dacoromanica.ro

Matei voievod lui Tudor cupeţul din oraşul Buzău 14 pogoane de vie în dealul Teancului şi cu 2 stânjeni în capul vii cu tot hotarul pentru că a cumpărat Tudor cupeţul acea vie cu 2 stânjeni şi ceea ce se porneşte de la Simea cupeţul pe 180 bani gata şi cu zapis cu martori, care vie a fost şi Simei cupeţul de cumpărătură de la alţi oameni şi unu de la mâna lui Mihai de vânzare. Şi s-a văzut lui Tudor cupeţul acel zapis în care erau scrişi boierii: Gherghe spătar şi Moise spătar şi din Mărăcineni, Mirco ceauş şi Dumitraşco, feciorul lui Botoran şi din Bădeni, Barbul postelnic şi din Galaţi, Dumitru şi Dima şi Ion, fratele lui Tudor şi Neagul cupeţul şi Jipa Sorescul şi Gorgan paharnicul şi Vasilache şi Lupul logofăt şi semnat de părintele episcop chir Serafim al Buzăului. Şi iarăşi să ţie în satul Groşneasa din judeţul <Buz>ău stânjeni 10 din tot hotarul din cap până-n cap din moşia Groşneasa şi iar din răzorul din Gorganu cu crama, stânjeni în preţ de 500 aspri şi cu zapis de vânzare şi cu boieri martori. Şi iar a cumpărat Tudor cupeţul în Groşânei stânjeni 10 din câmp şi din pădure şi cu vad de moară de la Stanciul zet Radul din Groşneasa drept 400 aspri gata şi cu zapis de vânzare cu boieri martori. Şi a cumpărat Tudor cupeţul de la Dima şi de la soţia lui Sara moşie în Groşeneasa stânjeni 6 din câmp, din pădure din cap până-n cap, drept 147 aspri gata şi cu zapis de vânzare cu martori. Şi iar a cumpărat Tudor cupeţul un vad de moară în apa Buzăului, la gârla domnească, pentru că a cumpărat de la Paraschiva, nepotul lui Trandafir ot oraş Buzău, drept 2 400 aspri gata. Şi iar să ţie Tudor cupeţul în sat în Mălureni judeţul Buzău stânjeni 20 din câmp şi din apă şi din pădure din apa Buzăului până în hotarul Soreştilor din cap până-n cap, pentru că a cumpărat de la Stoica Budrelea sin Ştefan din Mălureni drept 800 aspri şi cu zapis de vănzare. Şi iar să ţie Tudor cupeţul în Mălureni stânjeni 40 din câmp, din apă, din pădure până-n hotarul Soreştilor până în muchia Bahnei, până unde a ţinut Banul Jipa care au cumpărat de la Dumitraşco sin Mircea din Mălureni pe 1 200 aspri gata cu zapis şi martori boieri şi a vândut de a lor bunăvoie. De aceea am dat lui Tudor cupeţul, ca să le fie moşiile de mai sus.

Martori: jupân Ghiorma vel ban Cralevscago, jupân Dragomir vel vornic, jupân Radu vel logofăt, jupân Stroe vel vistier şi jupân Diicul vel spătar, jupân Barbul vel stolnic, jupân Radul Mihalcea vel comis, jupân Costandin vel postelnic. Ispravnic jupân Radu vel logofăt şi cu Dumitru logofăt am scris în oraşul Târgovişte.

13 Junie 7158 <1650>.

DANIC, Col. George Potra, I/ 21.

www.dacoromanica.ro

Text dactilografiat.
Trad. din limba slavă din 1926 efectuată de Iuliu Tuducescu.

192 <Post iunie 13, 1650>

† Să se[1] ştie cum au [c]u[m]păratu viia de la Preda[2] popei. Le-au datu do<uo> pogo<a>ne de vi[e] şi cu vârfulu de la Şerban de Priboieni în Pleaşi dereptu 2 000 [bani g]ata denaintea mulţi megiiaşi den Bel[e]ţi[3], anume: Tudoru şi Marinu şi Tatul şi Stoichel şi Ion şi den Goru Negreşti: Stoica cârciumarului şi Simionu, nepotu-său, lu Lăudatu.

DANIC, M-rea Câmpulung, LXIII/ 145.
Copie după orig. pierdut.
Datat după doc. din 13 iunie.

---

[1] сн.
[2] Прєда.
[3] Бєл[є]цїї.

193 1650 (7158) iunie 14

† Eu, Radul Dumbrăvescul, scris-am al mieu zapis, să fie de mare credinţă la mâna Radului spatar, cum să să ştie că m-am vândut dumnalui să-i fiu rumân cu feciorii miei şi cu toată moşie me cât să vine derept bani ughi 30, păntru că am căzut într-o nevoie mare păntru o comoară, de am vrut să-m pui capul. Iar daca am văzut moarte, eu am căzut la dumnealui de am luat bani de mi-am scos capul. Derept aceea, m-am dat să-i fiu rumân dumnealui.

Şi mărturie au fost: armaşul Ghiura, carele au fost tremes de vodă păntru acel lucru şi Drăgan cămăraş şi jupânul Stan neguţătoriul şi jupânul Dumitru şi Coste judeţul şi preuţi den Ocnă toţi. Păntru credinţa, am pus şi degetul.

Pis iunie 14 dni, vă leat 7158 <1650>.

Eu Dumitru logofăt ot Ocna.

DANIC, M-rea Dintrunlemn, V/ 46.
Orig. rom., hârtie (19,7 x 16,5), două peceţi aplicate.
Copie ibid.: ms. 445, f. 137, datat iulie 14.

www.dacoromanica.ro

† Милостїею Божїею, Їѡ Матеи Басараба воеводї и господинъ въсои ꙁемле ȣггрровлахїиское. Дават господство ми сїи повелѣнїи господства ми слȣгȣ господства ми, Дȣменекъв портар ѡт Ївьнещи и със сынови си, елици Богъ даст, ꙗкоже да ест емȣ ѡчинȣ ȣ Ївънещи ѡт сȣдство Ꙗломица, ѡбаче ѡт част Мирчев ѡт Ївънещи сежени и҃ ѡт дед мирческȣ ѡт пȣсвȣдї и ѡт преꙁ въс хотаром, понеже ест покȣпил Дȣменекъ портар сїа ѡчинъ више пис ѡт на Мирча ѡт Ївънещи ꙁа ҂арп аспри готови и със ꙁапис ѡт рȣка его ѡт проданїе със мноѕи добри людїи сведїтелїи написани ȣ ꙁапис, по име: ѡт село ѡт Ївънещи, Тоадер Кирȣл и Сръбȣл и Некоаръ и Строе и инъ Радȣл, сынъ Тоадерѡв и инъ Тоадер, сынъ Неделкѡв и Станчюл, сынъ Балев и Нѣгȣл, сынъ Влъдан и Дръган и Кръстѣ, брат Мирчев и мноѕи людї. Ѡбаче да се ꙁнает како ест бил сїа ѡчинъ ꙁъложила двѣ лѣтї ѡт Мирчѣ и нихто ѡт братїи нѣст се ѡбрѣтал да га давает новцїи, нъ да бȣдет Дȣменикъ в дѣдїнно стоателна и ѡхаб сыновим в вѣк.

И пак да ест слȣгȣ господства ми, Дȣменикъв портар ѡчинъ ȣ Ївънещи ѡт част Воикъв сежени ї҃ ѡт пȣсвȣдї и ѡт преꙁ въс хотаром ѡбаче ѡт дед жȣгȣраскъ[1] ꙁанеже ест покȣпил Дȣменекъ портар сїи више речени ї҃ сежени ꙁа ѡчинъ више пис ѡт на Воика ѡт Ївънещи ꙁа ҂а аспри готови и алдамаш аспри р҃ и със ꙁапис ѡт прѡданїе със мноѕи людїи сведїтелїи ѡт село: Владȣ и Тоадерȣ Кирȣл и Неделко и Мирча и Радȣл и Некоаръ и Кръчюн и Слав ѡт Ларга и Некȣла и Барбȣл ѡт Кръчѣни и мноѕи людїи ѡт там.

И пак да ест слȣгȣ господства ми, Дȣменекъв портар ѡчинъ ȣ Ївънещи сежени ї҃ ѡт преꙁ въс хотаром, ѡбаче ѡт част Ѡпринев ꙁанеже ест покȣпил Дȣменикъ портар сїа ѡчинъ, ѡбаче ѡт на Бодѣ сежени е҃ и ѡт на брат его, Бѣлчю, сыни попев Бодев ѡт Ївънещи пак сежени е҃, сежени по р҃ аспри, чин аспри ҂а и със ꙁапис ѡт рȣками их ѡт проданїе със мноѕи людїи сведїтелїи ѡт Ївънещи, на име: Кръчюн и Дръган и Строе и Тоадер ѡт Поꙗна, Драгомир и Нимир и Кръстѣ и мноѕи людїи.

И продадох сїи више речени людїи нихне ѡчине ѡт доброволѣ их беꙁ ни една силост и със ȣꙁнанїꙗ всѣм мегїашом ѡт гор иꙁ дол и ѡт ѡкръст местом и със ꙁаписе ѡт рȣками их ѡт проданїе със сведїтелїи въс по име како ест више пис.

Сего радї дадох сьм и господство ми слȣгȣ господства ми, Дȣменикъв портар ꙗкоже да ест емȣ ꙁа дѣдїно и въ ѡхаб сыновим и внȣком и прѣвнȣчетом в вѣкȣ и не ѡт когождо непоколѣбимо пориꙁмо господства ми.

Сеже и сведїтеле поставих господство ми: жȣпан Гїѡрма великїи [ба][2]н Кралевскаго и жȣпан Драгомир великїи дворник и жȣпан Радȣл великїи лѡгѡфет и жȣпан Строе Фїера вел вистїꙗрю и жȣпан Дїикȣл вел спатар и жȣпан Барбȣл

www.dacoromanica.ro

вел столник и ж8пан Радꙋл Михалча вел комис и ж8пан Костандин вел постелник. И исправник, ж8пан Радꙋл вел логофет.

Пис Д8мïтр8 логофет въ градꙋ Тръговище, мѣсаца юнïе дï дьни и ѿт Ядама даже дѡ нынѣ въ лѣт ,зрни.

† Ïѡ Матею вѡевѡда, милостïю Божïю, господинь.

Ïѡ Матию воивода <m.p.>

† Din mila lui Dumnezeu, Io Matei Basarab voievod şi domn a toată Ţara Ungrovlahiei. Dă domnia mea această poruncă a domniei mele slugii domniei mele Duminecă portar din Ivăneşti şi cu fiii lui, câţi îi va da Dumnezeu, ca să-i fie lui ocină în Ivăneşti din judeţul Ialomiţa, însă din partea lui Mircea din Ivăneşti 8 stânjeni din moşul mircescu de pretutindeni şi de peste tot hotarul, pentru că a cumpărat Duminecă portar această ocină mai sus-scrisă de la Mircea din Ivăneşti cu 1180 aspri gata şi cu zapis de la mâna lui de vânzare cu mulţi oameni buni martori scrişi în zapis, anume: din sat din Ivăneşti, Toader Chirul şi Sărbul şi Nicoară şi Stroe şi alt Radul, fiul lui Toader şi alt Toader, fiul lui Nedelco şi Stanciul, fiul lui Bale şi Neagul, fiul lui Vlădan şi Drăgan şi Cârstea, fratele lui Mircea şi mulţi oameni. Însă să se ştie că ocina a fost zălogită doi ani de Mircea şi nici unul din fraţi nu a înapoiat banii, ci să-i fie lui Duminecă şi fiilor lui dedină stătătoare şi ohabă în veac.

Şi iar să fie slugii domniei mele Duminecă portar în Ivăneşti din partea lui Voica 10 stânjeni de pretutindeni şi de peste tot hotarul însă din partea jugurască[1] pentru că a cumpărat Duminecă portar aceşti mai sus-zişi 10 stânjeni de ocină mai sus-scrişi de la Voica din Ivăneşti pentru 1000 aspri gata şi aldămaş 100 aspri şi cu zapis de vânzare cu mulţi oameni martori din sat: Vlad şi Toader Chirul şi Nedelco şi Mircea şi Radul şi Nicoară şi Crăciun şi Slav din Larga şi Necula şi Barbul din Crăceni şi mulţi oameni de acolo.

Şi iar să fie slugii domniei mele Duminecă portar ocină în Ivăneşti stânjeni 10 de peste tot hotarul însă din partea Oprinei pentru că a cumpărat Duminecă portar această ocină însă de la Bodea stânjeni 5 şi de la fratele lui, Bealciu, fiii popii Bodea din Ivăneşti iar 5 stânjeni, stânjenul cu câte 100 aspri, fac 1000 aspri şi cu zapis de la mâna lor de vânzare cu mulţi oameni martori din Ivăneşti, anume: Crăciun şi Drăgan şi Stroe şi Toader din Poiana, Dragomir şi Nimir şi Cârstea şi mulţi oameni.

Şi au vândut aceşti mai sus-zişi oameni ocinile lor de bunăvoie fără nici o silă şi cu ştirea tuturor megiaşilor din sus şi din jos şi din jurul locului şi cu zapise de vânzare de la mâinile lor cu martori anume care sunt mai sus-scrişi.

www.dacoromanica.ro

Pentru aceea am dat şi domnia mea slugii domniei mele Duminecă portar ca să-i fie de dedină şi ohabă lui, fiilor şi nepoţilor şi strănepoţilor în veac şi de nimeni neclintit după porunca domniei mele.

Iată şi martori am pus domnia mea: jupan Ghiorma mare [ba]^{2}n al Craiovei şi jupan Dragomir mare vornic şi jupan Radul mare logofăt şi jupan Stroe Fiera mare vistier şi jupan Diicul mare spătar şi jupan Barbul mare stolnic şi jupan Radul Mihalcea mare comis şi jupan Costandin mare postelnic. Şi ispravnic, jupan Radul mare logofăt.

A scris Dumitru logofăt în oraşul Târgovişte, luna iunie 14 zile şi de la Adam până acum în anul 7158 <1650>.

† Io Matei voievod, din mila lui Dumnezeu, domn.
Io Mateiu voievod <m.p.>

DJAN Sibiu, Col. Brukenthal, RS-722.
Orig. slav, perg. (25 x 46), sigiliu timbrat.

195 1650 (7158) iunie 15, Târgovişte

† Adecă eu, Radul, feci<o>rul jupâneasii Ancăi, fata Radului vataf ot Ragul, scriu şi mărturisescu cu acesta al mieu zapis, ca să fie de mare credinţă la mâna jupânului Pano[1] cup<e>ţu Geaim, ca să să ştie cum am avut nişte ocină la sat la Coţăiani în Vlaşca den jos de Jugurani, partea unchiu-mieu Dragiului, o délniţă şi jumătate den câmpu, den pădure, den apa, den şăzutul satului despre tot hotarul şi tot au fost pre seama noastră.

Iar când au fost acum, în zilele mări<i>i sale, domnu nostru Io Matei Basarab voievod, eu, de bogată lipsă, o am făcut această ocină vânzătoare. Deci întâi am întrebat pre toţi săteanii ot Coţăiani ca să o cumpere ei mai bine decât să încape alţi striini acolo. Şi le-am pus şi zi până la lăsatul secului de postul cel mare cu zapis. Şi tot n-au putut să o cumpere. Mutat-am zi după zi până şi de trei ori.

Deci fiindu-mi păs şi nevoie, făcut-am tocmeală cu jupânul Pană Geaim neguţător de i-o am vândut dumnealui această délniţă şi jumătate de ocină preste tot hotarul şi cu tot venitul za 5 600 aspri gata, ca să-i fie dumnealui moşie neîntoarsă cu pace, ohabnică coconilor în véci.

Şi mărt<u>rie mulţi boiari şi neguţători carii-ş vor pune ei iscalele mai jos.

Şi pentru mai adevărată cr<e>dinţă, mi-am pus şi eu dégetul.

Pis Dumitru logofăt u Târgovişte, iunie 15 dni, vă leat 7158 <1650>.

www.dacoromanica.ro

Eu Radul.
Fera ceuşul ot Jugureni, mărturie[2]
Eu Stoica ot Jugurene, mărturi<e>[3].

DANIC, M-rea Galata, XI/ 23.
Orig. rom., hârtie (21 x 31, 5).

[1] Панно.
[2] мрътвріе.
[3] Semnături autografe.

196 1650 (7158) iunie 16

† Adecă noi, feciorii popei lu Chirtoc, po ime ot Jugurani anume: Aldea i Tihan i Necula i Radul, scris-am acesta zapis al nostru, ca să hie de mare credinţă la mâna Stanciului vataf ot Băşăneşti, cum să se ştie cum i-am vândut noi fraţii câte 4, de bunăvoia noastră 2 pogoane de vie lucrată în ocina Juguranilor în hotarul Cucurescu, însă den partea chirtocească. Şi i le-am vândut pe bani gata ughi 10 pol. Şi i le-am vândut noi de bunăvoia noastră cu ştirea tuturor fraţilor de ocină, ca să hie dumni<i>i lui moşie bună dreptă şi <o>habnică, ca şi alalti moşii şi părţi ci le-m vândut dumni<i>i lui mai nainte. Şi i-am făcut zapise prea cu mare credinţă şi le-am dat la mâna dumni<i>i lui.

Şi acum la tocmeala noastră mulţi oamini buni şi megiiaşi bătrâni fost-au. Şi mărturie pus<u>-i-am: ot Jugurani, Radul Totos i Novac i Petco i Vlad Posmâlcă i Cernat i Chirtoc i Corne i Ştefu l i popa Ion, popa Ghiorghie ot Lapoş, Drag<o>mir, snă Oprii ot Nănişor, Radul star.

Pis az popa Lehter ot Băşinişti, measeţa iunie dni 16, vă leat 7158 <1650>.
Eu Aldea. Eu Necul. Eu Radul. Dumitru ot Băşâneşti.
Anghel ot Hinţeşti. Radul popii ot Băşâneşti
Eu popa Gheorghei[1]
† Popa Vladului[1].

DANIC, M-rea Bradu, Hanu Greci şi Codreni, XXXI/ 5.
Orig. rom., hârtie (30 x 21).

[1] Semnături autografe.

www.dacoromanica.ro

† Милостїею Божїею, Їѡ Матею Басараба воевода и гос[подинъ][1] въсои ѕемле ѳгґровлахїиское. Дават господство ми сїи [повелѣнїе господства ми сл8г8 господства ми, Велисарїе логофет][1] иѕ къща господства ми и със сынови си, елицеже Богъ даст, ꙗкоже да ест ем8 един место ѕа дом ѕдѣ 8 варош господства ми, 8 Тръґвице по мал8л рѣков със к[...ко][1]лико иѕберет се, ѕанеже ест того место ѕа къща wн ест бил ѕа дѣдїнно попев Влаик8лов wт Тръговице, [ан][1]8 ест бил пок8пил Рад8л Параскивев слѣп wт на сыни попев Влаик8лов wт над [...][1]

[И къда ест б][1]ил нынѣ въ дъни господства ми а Радѵл Параскивев, wн ецеже ест сътворил того место продалник и ѳтакмил[ше се][1] със сл8г8 господства ми, Велисарїе лѵґѵфет тере ест продавал ем8 ѕа р̃м̃ [...][1] [8ѕ]нанїа всѣм с8сѣдим и със ѕапис wт р8ка его ѕа проданїе със мноѕи болѣри сведїтелїи 8 ѕапис, на име: ж8пан Радѵл вел агъ и ж8пан Гїергїи вистїїар и Гинѣ кожокарюл [...][1] кюрчиваш и Ман8л к8пц8 и Костѣ кож[окарюл][1] Пїалъ и Дима ѕъвъларюл и попа Игнатїе wт свѣтаа монастир свѣти Димитрїе, кого ест строител того место и [...][1].

И пак да ест Велисарїев лѵґѵфет един место кодлѣ, иѕ дол wт над рѣко, понеже ест того место wн ест бил Д8митров даскал, пѣвец, ѕа милованїе wт на покоинаго Шерван водъ [...][1]о wн ест бил дал и поклонил свѣтѣи цръкве, храм свѣти Димїтрїе, више речена радї помѣна и радї д8ш8 его игдеже ест лежаше кости его. Таже ест ходил того место [... къд][1]а ест бил нынѣ ако стоал ест ермона Игнатїе наставник на свѣти Димитрїе wн ест гледал със свѣщеники wт ѕдѣ, wт Тръговицї и със добри людїи стари ѕа ред м[онастирев...][1] помѣн свѣтѣи монастири на свѣти Димїтрїе. Таже, с8щї един место подлѣ въс един место със [мес][1]том что ест пок8пил Велисарїе лѵґѵфет wт на Радѵл Параскивеи сътворил [...][1] промененїе със Велисарїе лѵґѵфет тере ест дал Велисарїе логофет др8г место със къщ8 със въс, код свѣти Димитрїе, кое место бил ест пок8пил Велисарїе логофет wт на попа [...][1] wт наи прежде врѣм, да ест место радї место и дѣдїно радї дѣдїна на свѣти Димїтрїе и да б8дет Д8мїтров даскал помѣн в вѣк8.

И пак пок8пил ест Велисарїе [логофет ...][1] винограду и със wбоцїю, ꙗже ест 8 междо врътограду Єлинев Гречилом и 8 междо Михо шеларюл, wт на Щефан к8пц8 wт Тръговице ѕа к̃ѕ̃ пол жилтї готови [...][1] wни ѕа своим доброволю беѕ ни една силост и със 8ѕнанїа всѣм с8сѣдим wт wкръст местом и wт пред господства ми.

www.dacoromanica.ro

Сего радї дадох съм и господство ми слȣгȣ господства ми, Ве[лисарїе лѡгѡфет ꙗкоже][1] да ест емȣ ꙁа дѣдїнно и въ ѡхаб, сыновим и внȣком и прѣвнȣчетом в вѣкȣ и не ѡт когождо непоколѣбим, пориꙁмо господства ми.

Сеже и сведїтелїи поставих господство ми: жȣпан Гїѡрма вел бан и жȣпан Драгомир вел дворник и жȣпан Радȣл вел логофет и жȣпан Строе вистїꙗр и жȣпан Дїикȣл спатар и жȣпан Барбȣл столник и жȣпан Радȣл комис и жȣпан Костандин вел постелник. И исправник, жȣпан Радȣл вел логофет.

Пис Дȣмитрȣ лѡгѡфет Болдїчю въ настолни градȣ Тръговище, мѣсеца юнїе ѕї дьни и ѡт Адама дѡ нынѣ въ лѣт ҂ꙁрни.

Їѡ Матею вѡевѡда, милостїю Божїю, господинь.

Їѡ Матею воевода <m.p.>

† Din mila lui Dumnezeu, Io Matei Basarab voievod şi domn a toată Ţara Ungrovlahiei. Dă domnia mea [această poruncă a domniei mele slugii domniei mele, Velisarie logofăt][1] din casa domniei mele şi cu fiii săi, câţi îi va da Dumnezeu, ca să-i fie un loc de casă aici în oraşul domniei mele, în Târgovişte, pe malul râului cu [...][1] cât se va alege, pentru că acel loc de casă a fost de moştenire al popii Vlaicul din Târgovişte, [însă][1] l-a cumpărat Radul Paraschiva orbul de la fiii popii Vlaicul de la [...][1].

[Iar când a fost][1] acum în zilele domniei mele iar Radul Paraschiva, el încă a făcut acel loc vânzător şi s-a tocmit cu sluga domnie mele, Velisarie logofăt, de i l-a vândut lui pentru 140 [...cu][1] ştirea tuturor megiaşilor şi cu zapis de la mâna lui de vânzare cu mulţi boieri martori în zapis, anume: jupan Radul mare agă şi jupan Gherghii vistier şi Ghinea cojocarul [...][1] chiurcibaş şi Manul cupeţul şi Costea coj[ocarul][1] Pială şi Dima zăvălarul şi popa Ignat de la sfânta mănăstire sfântul Dimitrie, care este ziditorul acelui loc şi [...][1].

Şi iar să-i fie lui Velisarie logofăt un loc alături, din jos de rău, pentru că acel loc a fost de miluire al lui Dumitru dascăl, cântăreţ de la răposatul Şerban vodă [...][1] el a dat şi a închinat sfintei biserici, hramul sfântul Dimitrie, mai sus-zisă pentru pomană şi pentru sufletul lui unde zac oasele lui. Astfel, a umblat acel loc [...][1] când a fost acum dacă a stat ieromonahul Ignatie nastavnic la sfântul Dimitrie el a căutat cu preoţii de aici, din Târgovişte şi cu oameni buni bătrâni de rândul mănăstirii [...][1] pomană sfintei mănăstiri la sfântul Dimitrie. Astfel, fiind tot lângă un loc cu locul ce l-a cumpărat Velisarie logofăt de la Radul Pararschiva a făcut [...][1] schimb cu Velisarie logofăt de a dat Velisarie logofăt alt loc cu casă cu tot, lângă sfântul Dumitrie, pe care loc îl cumpărase Velisarie logofăt de la popa [...][1] de mai înainte

www.dacoromanica.ro

vreme, să fie loc pentru loc şi dedină la sfântul Dimitrie şi să fie lui Dumitru dascăl pomană, în veac.

Şi iar a cumpărat Velisarie [logofăt ...][1] vie şi cu pomet, care este între grădina Elinei a Grecilor şi între Miho şelarul, de la Ştefan cupeţul din Târgovişte pentru 27 şi jumătate galbeni gata [...][1] ei de a lor bunăvoie fără nici o silă şi cu ştirea tuturor megiaşilor din jurul locului şi dinaintea domniei mele.

De aceea, am dat şi domnia mea slugii domniei mele, Ve[lisarie logofăt ca să-i fie][1] lui de moştenire şi de ohabă, fiilor şi nepoţilor şi strănepoţilor în veci şi de nimeni neclintit, după porunca domniei mele.

Iată şi martori am pus domnia mea: jupan Ghiorma mare ban şi jupan Dragomir mare vornic şi jupan Radul mare logofăt şi jupan Stroe vistier şi jupan Diicul spătar şi jupan Barbul stolnic şi jupan Radul comis şi jupan Costandin mare postelnic. Şi ispravnic, jupan Radul mare logofăt.

A scris Dumitru logofăt Boldiciu în cetatea de scaun Târgovişte, luna iunie 16 zile şi de la Adam până acum în anul 7158 <1650>.

Io Matei voievod, din mila lui Dumnezeu, domn.

Io Mateiu voievod <m.p.>

DANIC, Doc. ist., CXXXIV/ 53.
Orig. slav, perg. (34,5 x 43,5), pecete timbrată.

Rez., Potra, *Tezaurul*, p. 266

[1] Loc rupt în orig.

198 1650 (7158) iunie 17

† Бь имѣ Отьца и Сина и Свѣтого Дѹха амин. Трѡиць нераздѣална и єдинѡ сѫщиѫ и нерасдєлєнїѧ[1].

Adécă eu Stanciul, snă lui Stoian, şi eu, Drag<o>mir dempreună cu muma nostră, Fămiia şi dempreună cu unchiu-mieu, Oprea, şi cu unch<i>u-mieu, Radu, cumu să să ştie că-i vindem[2] o delniţă den satu den Negeşte, délniţa Vlădărăului însă cu 6 locuri anume în Lazu 1 şi la Garduri altul şi suptu Priboiu lângă râu altul şi după satu o cânipişte 1 şi în Gura Văii[3] lu Dan altul şi în gri<n>dul lu Dan 1. Şi am dat aceasta délniţă câte 6 locuri alese. Şi amu dat den apă şi den pădure să aibă. Şi amu vândutu de a mea bună<voie> şi cu ştirea a totoror megiiaşilor şi den sus şi

www.dacoromanica.ro

den jos şi den sat fraţielor noştri de moşie, popa Bratul şi a frăţini-său, lui Stan. Ci noi i-am întrebat, iar ei au zis că nu potu cumpăra, ci m-au volnicit să o vânz. Dece o amu vândutu, dereptu bani, gata 3000, pentru să-i fie stătătoare lui şi feciorilor lui până în véci[4].

Şi mărturi pus-am buni megiiaşi şi den sus şi den jos şi den sat, anume: jupânul Manta i popa Simion i uncheaşul Dumitru i Vâlcul i Stan Bodea şi ot Ulita, uncheaşul Vlădu şi den Lăngeşte, Albul, snă Albului logofăt şi Stan, snă Stanciului ot tam. Şi pentru credinţa pus-am peceţile, degetele mai jos.

Şi am scris eu, Neagoe dascalul.

Pis measeţa iunie 17 dni, leat 7158 <1650>.

Manta[5].

Eu Popa Simion.

Eu Vâlcul.

Eu Dumitru.

Eu Stan.

Eu uncheaşul Vâlcul.

Eu Albul.

Eu Stan.

DANIC, M-rea Câmpulung, X/ 9.
Orig. rom., hârtie (43,3 x 28), pecete aplicată.
Copii ibid.: Doc. ist. CMX/183; mss. 204, f. 130v–131; 2167, f. 126v–127.

[1] „† În numele Tatălui şi Fiului şi Sfântului Duh, amin, Troiţă nedespărţită şi de o fiinţă nedespărţită".
[2] вїиндєм.
[3] въиї.
[4] вѣчиї.
[5] Semnătură autografă.

199 1650 (7158) iunie 18

† Adecă eu, Hodor, fratele Vlaiculu<i> armaşul, scris-am această al meu zapisu, ca să fi<e> de mare credinţă[1] la mâna lu Drag<o>tă postelnic, ficior lu Barbul banului cumu să să ştie că am vâ<n>dut eu moşiia din Sularii care am avut eu, Hodor, ficior lu Stan Tăriţe, nevândută, o-m vândut eu, de a me bunăvoie, lu

www.dacoromanica.ro

Drag<o>tă postelnic, ficioru ban<u>lui Barbu, fără nici o silă, însă stânjini 29, drept bani gata ughi 3 pol, ca să fii dumnelui moşi<e> ohabnică şi coconiloru dumnelui.

Şi cându am vândut eu această moşie fost-au mulţi boieri[2] mărt<o>ri: Balica păharnic ot Bresta şi Peia năguţetor ot Căpi<n>teni şi din Craiova, Iane Sorcoiulu. Şi pă<n>tu credinţa, pusu-me-mu degetu mai josu, ca să crezâ[3]. Aceasta am scrisu ca să crezâ[3].

Pis measeţa iunie dni 18, vă leat 7158 <1650>.

† Az Hodor brat Vlaiculu<i>

Balica peharnic ot Bresta mărturisăscu

† Peia[4] ot Căpinteni martur

† Iane Sorcoiul[5].

DANIC, Doc. Munteneşti, CCIX/ 10.
Orig. rom., hârtie (31,5 x 21,5).

[1]Post *credinţa*, urmează *i*.
[2] воєрїи.
[3] крезе.
[4] Пеиа.
[5]Semnături autografe.

200 1650 (7158) iunie 18

Adecă noi, şase boieri, care sântem luaţi pren răvaşu domnului nostru, Io Matei Basaraba voievod, de Oprea lui Bălan şi de Dan, vără-său, şi de Ion Ciuhulecu şi cu fraţi<i> lui şi de f[eciorii][1] Gradii din Văleni i cu cetaşi<i> lor, şi de Fetea ot Tohani, po imea: Stanciul vătaf ot Băşineşti i Radul popa ot tam i Dobrotă logofăt ot Fintesti i Negoiţă ot Năne[şti][1] i Godean[2] ot tam i Necuşat portar ot tam, ca să căutăm şi să umblăm prea cu amăruntul, să alegem şi să împărţim, cum vom putea mai cu dreptate ocină în Nutău.

Şi am umblat de am încodrit-o din cap până-n cap, făcut-o-am şase codri<i>, însă pă trei moşi<i>: den[3] codrul din capul moşi<i>i despre răsărit picnitu-l-au feciori<i> Gradi<i> din Văleni i cu cetaşi<i> lor şi l-au luat. Iar al doilea codru din Grind, luatu-l-au Oprea lui Bălan I vără-său, Dan. Iar al treilea codru, cel de lângă silişte, luatu-l-au Ion Ciuhulecu cu fraţi<i> lui, iară siliştea lăsatu-o-am neîmpărţită până-n Calea Puţului.

www.dacoromanica.ro

Şi am început din Calea Puţului a o înco[dri][1], codru cel din Calea Puţului până-n Gorgana Irifi<i> luatu-<l>-au Oprea lui Băla[n i vă][1]ră-său, Dan. Iar al doilea codru, luatu-l-au feciorii Gradi<i> din Văleni i cu cetaşi<i> lor. Iar al treilea codru de la piatra lui Gură, luatu-l-au Oprea lui Bălan cu vără-său, Dan. [...][4] însă într-acest codru, să să ştie cine câte câţi bani au dat: Oprea lui Bălan cu vără-său, Dan au dat bani 700, Ion Ciuhulecu cu fraţi<i> lui au dat bani 700, au dat Fetea i Florea bani 1 000, au dat Călceşti<i> bani 500, au dat Drăgăneştii bani 700 din codru din Gorgana lui Cotorcă până-n apă, lăsat-am neîmpărţită, că aşa s-au învoit toţi tovaroşi<i> de bunăvoia lor, dinaintea noastră, la şase boieri ce-am împărţit a lor ocină şi le-am[5] împietrit-o.

Iunie 18, leat 7158 <1650>.

BN, Col. Documente, CVI/ 1.
Copie rom.

---

[1] Loc rupt.
[2] Годѣан.
[3] дем.
[4] Pasaj ilizibil, scris şi şters ulterior cu cerneală.
[5] лѣам.

201 1650 (7158) iunie 18, Târgovişte

† Милостїею Божїею, Їѡ Матеи Басараба воеводї и господинъ въсои Ꙁемле ȣггрровлахїиское. Дават господство ми сїи повелѣнїи господства ми свѣтѣи, божествнїи монастир ꙁовемаго Плȣмбȣита, храм свѣти Їѡан прѣдїтеч и ѡтъцȣ егȣмена монах Некифѡр и всѣм иноком елици живȣщих въ ѡбитѣли тои ꙗкоже да ест свѣтѣи монастир више речена една винограду на Бȣкȣрещи въ дѣлȣл Молдовѣнилом и една къщȣ варош със врѣтограда и със въс, ꙁанеже ест сїа више речена виноград и със къща била ест Лепъдатов къпитан. Таже, къда ест на прѣставленїа его, ѡн ест дал и приложил на свѣта монастир на Плȣмбȣита, храм свѣти Їѡан Кръстител радї помѣна и радї дȣшȣ его и със ꙁапис ѡт рȣка его ꙁа милованїе.

Въ том и господство ми ещиже ест съм смотрил радї помѣна и радї свѣтаа монастире и простихом господство ми свѣтѣи монастир Плȣмбȣи<та> и винаричюл господскȣ ѡт сїа винограду више пис ꙗкоже да ест свѣтѣи монастир ꙁа храна и ȣтврѣжденїе, а господства ми и Лепъдатов къпитан вѣчное въспоминанїе почто радї сїа свѣтаа монастир Плȣмбȣита дрȣг ходок нѣст имѣл

www.dacoromanica.ro

шт ина странъ. Тем радї, приложихом и господство ми сїа мало миловањїе, како ест више пис, да ест иноком въ пиц8 и господства ми помѣн8.

И поставихом господство ми и клетфо: кое человѣкъ се хокет пок8ситї раꙁдратї сїа помѣн8 и миловањїе, того да ест тръклет и анаѳїма шт тиї штъци еже с8т въ Никїе и да имат частїю със Ї8да и със Ариїа на един место. И не шт когождо непоколѣбимо поризмо господства ми.

Сеже и сведїтеле поставихом господство ми: ж8пан Гїшрма вел ван Кралевскаго и ж8пан Драгомир великїи дворник и ж8пан Радул великїи лшгшфет и ж8пан Строе Фїера вел вистїїар и ж8пан Дїик8л великїи спатар и ж8пан Барб8л вел столник и ж8пан Радул вел комис и ж8пан Костандин вел постелник. И исправник, ж8пан Радул вел лшгшфет.

И аꙁ, Д8митр8 логофет, написах въ настолни градꙋ Тръговище, мѣсеца юнїе ѝї дьни и шт Ѧдама въ лѣт ,ꙁрни.

Їш Матею вшевшда, милостїю Божїю, господинь.

Їш Матею воевода <m.p.>

† Din mila lui Dumnezeu, Io Matei Basarab voievod şi domn a toată Ţara Ungrovlahiei. Dă domnia mea această poruncă a domniei mele sfintei, dumnezeieştii mănăstiri numită Plumbuita, hramul sfântul Ioan Înaintemergătorul, şi părintelui egumen monah Nechifor şi tuturor călugărilor câţi trăiesc în lăcaşul acela, ca să-i fie sfintei mănăstiri mai sus-zise o vie la Bucureşti în dealul Moldovenilor şi o casă în oraş cu grădină şi cu tot, pentru că această mai sus-zisă vie şi cu casă a fost a lui Lepădat căpitan. Astfel, când a fost la moartea lui, el a dat şi a dăruit sfintei mănăstiri Plumbuita, hramul sfântul Ioan Înaintemergătorul pentru pomană şi pentru sufletul lui şi cu zapis de miluire de la mâna lui.

Întru aceea şi domnia mea încă am socotit pentru pomană şi pentru sfânta mănăstire şi am iertat domnia mea sfintei mănăstiri Plumbuita şi vinăriciul domnesc de la această vie mai sus-scrisă ca să-i fie sfintei mănăstiri de hrană şi întărire, iar domniei mele şi lui Lepădat căpitan veşnică pomenire, pentru că această sfântă mănăstire Plumbuita nu a avut alt venit din altă parte. De aceea, am dăruit şi domnia mea această mică miluire, cum este mai sus-scris, să fie călugărilor de hrană şi domniei mele pomană.

Şi am pus domnia mea şi blestem: care om ar încerca să strice această pomană şi miluire, acela să fie de trei ori blestemat şi anatema de 318 părinţi care sunt la Nicheia şi să aibă parte cu Iuda şi cu Arie la un loc. Şi de nimeni neclintit după porunca domniei mele.

Iată şi martori am pus domnia mea: jupan Ghiorma mare ban al Craiovei şi jupan Dragomir mare vornic şi jupan Radul mare logofăt şi jupan Stroe Fiera mare

www.dacoromanica.ro

vistier şi jupan Diicul mare spătar şi jupan Barbul mare stolnic şi jupan Radul mare comis şi jupan Costandin mare postelnic. Şi ispravnic, jupan Radul mare logofăt.

Şi eu, Dumitru logofăt, am scris în cetatea de scaun Târgovişte, luna iunie 18 zile şi de la Adam în anul 7158 <1650>.

† Io Matei voievod, din mila lui Dumnezeu, domn.
Io Mateiu voievod <m.p.>

DANIC, M-rea Plumbuita, X/ 2.
Orig. slav, hârtie (43 x 28,5), pecete timbrată.
Cu o trad. rom. din 1905.

202 <Circa 1650> iunie 19

Să să ştie acesta zapis de mari cridenţă cum au cu<m>părat Mihul ot Mărăcineni, ocină la Băncişti stâ<n>jini 7 de la feciorii[1] Voinei scaunul, însă de la Sava i brat sii Ştefan den ocina plişivească den voda Buzăulu<i> dori hotarul Mociştilor. Şi au dat Mihul bani gata 2 aspri gata.

Şi au fost omeni ot gor i dol ot po crâste miasto i sveadeatel po[2] ime[3]: Grama ot Zărnişti şi Nastasii ot Băncişti şi popa Voicilă şi Stan Vâlcan şi Stoica şi Năgoe Brăzic şi Novac şi Aldea şi Drag<o>miru şi Radoslav şi Dragol snă Mihaiu Carşote.

Pis gramatic Draghina.

Cârstea nigoţitorul şi Borce călăraş.

Pis measeţa iunie 19 dni.

DANIC, Ep. Buzău, X/ 28.
Orig. rom., hârtie (25x20 cm).
Datat după martorii prezenţi în documentele anului 1650.

[1] фечориен.
[2] па.
[3] еме.

203 1650 (7158) iunie 20

† Adică eu, Mane i Gostilă, scris-amu zapisul nostru [...][1] mâna Pârvului vornicului, cum să să ştie că sântem datori mări<i>i sale, domnei Ilinei ughi 21.

www.dacoromanica.ro

Deci, au trimis dumneiei să ne <ia> bucatele sau să-i dăm banii. Noi bani n-am avut, nici de bucate nu n<e>-am îndurat, ce amu căzut cu multă rugăciuni să ne <ia> în chezăşie de către domna, până ne vom strânge pâine de grâu de pre câmpu.

De-ceie, să-i dăm banii noi însă cu zi la începutul lunei, cându să va ivi iulie, să aducemu banii în mâna dumnelui fără de nici un cuvântu. Iar de nu vom pute da banii la zi, să fie dumnelui volnicu a trimite cu trepăd la noi. Şi sântem chezaşi noi unul pre altul.

Şi mărturie: star Dide şi Bogdan şi Negre şi Dragomir şi Istodoru pârcălabul. Acesta amu scris. Pis measeţa iunie[2] 20 dni, leat 7158.

Pentru credinţa ne-m pus degetele.

Eu Mane cu frate-meu, Gosti<lă>.

DANIC, Doc. ist., MCMLXXIX/ 20.
Orig. rom., hârtie (17,5 x 20).

---

[1]Loc rupt în orig.
[2] юнем.

204 1650 (7158) iunie 20

† Милостїею Божїю, Їѡ Матеи Басараба воевода и господинъ. Дават господство ми сїи повелѣнїе господства ми почтенномоу вернимоу правитѣлю господства ми жѹпан Гиорма велики бан Кралевски ca să fii volnic cu această cartea a domni<i>i méle, ca să ţie şi să oprească partea de moş<i>e a Udrii comis de la Socotéşti, toată cât se va alége de preste tot şi cu tot venitul, pentru că aicea naintea dumni<ii> méle la divan spus-au cinstit<u>lu dereg<ă>torul domni<ii> méle ci scrii mai sus, cum easte[1] datoru Udrea comis cu ughi 43 pol de atâta vréme şi tot i cére[2], ca să-i dea banii, iar el nu-i mai dă, ci-l poartă cu cuvinte den zi în zi. Într-acéea, am dat această carte[3] a dumni<ii> méle cinstitului dereg<ă>torului domni<ii> méle, care scrii mai sus, să fii volnicu a ţinea ace moş<i>e ot Socotéşti, pentru acei bani ci-i easte datoru. Iar lui să-i va părea rău de moş<i>e, să dea banii, ci eastea datoru şi să-ş ţii moşâia. Iar de nu va da banii, să aibă a o [ţ]inea ace moşâie cinstitul der[egă]torul domni<ii> méle, cu bună pace şi de niméni o[p]reală să nu aibă, pentru că aşa easte învăţătura domni<ii> méle.

Инако да нѣст. И исправник сам реч господства ми.

Пис мѣсеца юние к҃ дьни, лѣт ҂зрн҃и <1650>.

† Їѡ Матею вѡевѡда, милостїею Божїею, господинь.

www.dacoromanica.ro

Їѡ Матею воевод <m. p.>

DANIC, Doc. ist., XCVI/ 32.
Orig. rom., hârtie (30 x 21), pecete aplicată.

[1] маст҃ѣ.
[2] чѣрѣ.
[3] карѣ.

205 1650 (7158) iunie 20

† Милостїею Божїю, Їѡ Матеи Басараба воевода и господинъ. Дават господство ми сїи повелѣнїе господства ми părinţilor de la sfânta mănăstiri de la Jdrilea ce easte hramul lu Sventi Dimitri ca să le fii 1 vii în sat în Căciulăteşti, cari vii o-au cumpărat di la Danciul ot Căciulăteşti, deript bani gata aspri 630. Şi[1] am văzut domnia mea şă zapisul Danciului de vânzare şi[1] cu multe mărturii.

Derept acéea, am judecat şi[1] am dat domnia mea călugărilor de la sfânta mănăstire de la Jdrilea, ca să le fie acea vii moşi<e> ohabnică în veac[2] şi de nemenele clintiţi să nu fii pentru că aşa easte învăţătura domni<i>i méle.

Инако да нѣст. И исправник сам реч господства ми.
Пис мѣсеца юние к҃ дьни, лѣт ,ѕр҃ни <1650>.
† Їѡ Матею вшевшда, милостїею Божїею, господинь.
Їѡ Матею воевод <m. p.>

DANIC, M-rea Jitia şi Roaba, II/ 4.
Orig. rom., hârtie (29 x 19,8), pecete inelară aplicată.
Copie ibid.: ms. 707, f.54v.

[1] ше.
[2] вѣак.

206 1650 (7158) iunie 20, Târgovişte

† Милостїею Божїю, Їѡ Матеи Басараба воеводї и господинъ въсои Ѯемле 8ггровлахїиское. Дават господство ми сїи повелѣнїи господства ми швом свѣщеник, на име попа Т8досїе шт Дол Сибичъ8, шт с8дство Сак и със ш8рам са, Брїїа, жъна Нѣг8лов Марков и със съинови иχ, елицеже Богъ даст, такоже да с8т им шчинъ 8 село 8 Дол Сибичъ8, шбаче всаχ част Стоикъв Мотр8нъв и ѯа

www.dacoromanica.ro

дѣдїно и ѡт покȣпенїе ѡт полю и ѡт шȣмȣ и ѡт вода, варе елика изберет се и ȣ Бъска Рȣсилїи, покȣпенїе елика се хтит изберет и на Малȣл Червен а҃ лаз и дрȣг лаз на лица Малȣлов Червен, покȣпен ѡт на един брат, Їѡнел Стерпȣл и ѡт Мȣшчелȣл Скъꙗнилом, варе елика изберет се, занеже ест покȣпил попа Тȣдосїе и със Нѣгȣл Маркѡв, мȣжа Брїев, сїа више речена ѡчинъ ѡт на Стоика Мотрȣнъв ѡт Сибичъȣ по новци готови, за ҂гх҃ аспри със запис и със алдъмъшари, селѣни ѡт Дол Сибичъȣ, на име: Нѣгое, сынъ Нѣголев и Стан, сынъ Воичил и Станчюл, зет Драгомир и Танасїе и попа Гїѡргїе и Нѣгȣл, сынъ Владȣл и Стоика, сынъ Стоꙗн.

И пакиже ест бил покȣпил Нѣгȣл Марков, мȣж Брїев, ѡт на Шърбан Цȣлинде а҃ ръзор, на глав малȣлов, аспри с҃. И пак ѡт на Тȣдоран, брат Чернїев банов, дрȣг ръзор на лакȣл Бъжънїилѡм, пак за с҃ аспри готови. И бил ест сведїтеле ѡт село ѡт Сибичъȣ Стан и Стоика и Нѣгȣл и Стоꙗн и ȣдреще и прочїи селѣни всих.

И пак покȣпил ест сам Нѣгȣл Маркѡв ѡт на Стан, сынъ Воичилъ част его ѡт село, место за кȣкю, селище ѡт белѣг въ белѣг и със ѡбощїю и част ѡт вода, како имѣл и прочи селѣни, варе елика изберет се, радї една кобилъ добра чѣна еꙗ ȣги ѕ҃ и със запис със сведетелїи ѡт село: Рȣсин и Мош и Владȣл и Драгомир и Мȣшат и Макарїе и Власїе и прочїи всих. И продадох ѡни всих със доброволѣ их и със ȣзнанїа всѣм селѣним ѡт село, како ест више пис.

Сего радї, дадох съм и господство ми попа Тȣдосїе и Брїев, жъна Нѣгȣлов Маркѡв, ꙗкоже да сȣт им ѡчинъ за дѣдїнно и ѡхаб, сыновим и внȣком и прѣвнȣчетом в вѣкȣ. И не ѡт когождо непоколѣбим, поризмо господства ми.

Сеже и сведїтелїи поставихом господство ми: жȣпан Гїѡрма вел бан Кралевскаго и жȣпан Драгомир дворник и жȣпан Радȣл вел логофет и жȣпан Строе вистїꙗр и жȣпан Дїикȣл спатар и жȣпан Барбȣл столникȣл и жȣпан Радȣл Михалча вел комис и жȣпан Костандин вел п[остелник][1]. И исправник, жȣпан Радȣл вел логофет.

И написах аз, Дȣмїтрȣ логофет, въ настолни градȣ Тръговище, мѣсеца юнїе к҃ дъни и ѡт Адама даже до нынѣ теченїа лѣтом, въ лѣт ҂зрни҃.

Їѡ Матею вѡевѡда, милостїю Божїю, господинъ.

Їѡ Матею воевода <m.p.>

† Din mila lui Dumnezeu, Io Matei Basarab voievod şi domn a toată Ţara Ungrovlahiei. Dă domnia mea această poruncă a domniei mele acestui preot, anume popa Tudosie din Sibiceul de Jos, din judeţul Sac, şi cu cumnata sa Bria, femeia lui Neagul al lui Marco, şi cu fiii lor, câţi le va da Dumnezeu, ca să le fie lor ocină în sat în Sibiceul de Jos, însă toată partea lui Stoica Motrună şi de moştenire

www.dacoromanica.ro

şi de cumpărătură din câmp şi din pădure şi din apă, oricât se va alege şi în Bâsca Rusilii, cumpărătură cât se va alege şi la Malul Roşu un laz şi alt laz în faţa Malului Roşu, cumpărat de la un frate, Ionel Sterpul şi din Muşcelul Scăienilor, oricât se va alege, pentru că a cumpărat popa Tudosie şi cu Neagul al lui Marco, bărbatul Briei, această mai sus-zisă ocină de la Stoica Motrună din Sibiceu pe bani gata, pentru 3 600 aspri cu zapis şi cu aldămăşari, săteni din Sibiceul de Jos, anume: Neagoe, fiul Neagolei şi Stan, fiul lui Voicilă şi Stanciul, ginerele lui Dragomir şi Tanasie şi popa Ghiorghie şi Neagul, fiul lui Vladul şi Stoica, fiul lui Stoian.

Şi iarăşi a cumpărat Neagul al lui Marco, bărbatul Briei, de la Şărban Ţulinde un răzor, la capul malului, aspri 200. Şi iarăşi de la Tudoran, fratele lui Cerne ban, alt răzor la Lacul Băjăniilor, tot pentru 200 aspri gata. Şi au fost martori din sat, din Sibiceu: Stan şi Stoica şi Neagul şi Stoian şi Udrişte şi ceilalţi săteni toţi.

Şi iarăşi a cumpărat singur Neagul al lui Marco de la Stan, fiul lui Voicilă, partea lui din sat, loc de casă, selişte din semn în semn şi cu pomet şi partea din apă, cum au avut şi ceilalţi săteni, oricât se va alege, pentru o iapă bună preţul ei 6 ughi şi cu zapis cu martori din sat: Rusin şi Moş şi Vladul şi Dragomir şi Muşat şi Macarie şi Vlasie şi ceilalţi toţi. Şi au vândut ei toţi de a lor bunăvoie şi cu ştirea tuturor sătenilor din sat, cum este mai sus-scris.

De aceea, am dat şi domnia mea popii Tudosie şi Briei, soţia lui Neagul a lui Marco, ca să le fie lor ocină de moştenire şi ohabă, fiilor şi nepoţilor şi strănepoţilor în veci şi de nimeni neclintit, după porunca domniei mele.

Iată şi martori am pus domnia mea: jupan Ghiorma mare ban al Craiovei şi jupan Dragomir vornic şi jupan Radul mare logofăt şi jupan Stroe vistier şi jupan Diicul spătar şi jupan Barbul stolnicul şi jupan Radul Mihalcea mare comis şi jupan Costandin mare [postelnic][1]. Şi ispravnic, jupan Radul mare logofăt.

Şi am scris eu, Dumitru logofăt, în cetatea de scaun Târgovişte, luna iunie 20 zile şi de la Adam până acum cursul anilor în anul 7158 <1650>.

Io Matei voievod, din mila lui Dumnezeu, domn.

Io Mateiu voievod <m.p.>

DANIC, Doc. ist., LXXXVII/ 76.

Orig. slav, hârtie (43,5 x 27,5), pecete timbrată.

Cu o trad. rom. din sec. XVIII.

EDIŢII : Trad. şi facsimil, Sachelarescu, *Plumbuita*, p. 172–174 (nr. 9); rez., *Ibidem*, p. 70.

[1] Loc rupt în orig.

www.dacoromanica.ro

† Adecă noi, ficiorii popei lu Chirtoc ot Jugurani: anume Aldia i Necula i Tihan i Radul, scris-am acesta al nostru zapis, ca să hie de mare credinţă la mâna Stanciului vatah ot Băşâneşti, cum să se ştie că i-am vândut noi, de bunăvoia noastră, partea tătăine nostru de ocină, den sat den Jugurani ot sud Sac, toată câtă se va aleage, însă partea moşu nostru Stoicei monah şi a unchiu nostru Radul, peste tot, însă den hotarul Cucurescu, partea Bratului vătah, cât se va alége, den Capul Comorăi până în apa Nişcovului, cu apă cu tot, pen delul cu viile, pen şedearea satului, pen pomet, pen delniţele cu fânul, pen pădure, oricâtă se va alége den parte Bratului văsah şi 12 stânjăni a l<u>i den partea chirtocească, însă den partea Negului, care ne-u fost nouo de cumpărătoare, den Fântâna Fagului, cu delniţe de fân, pân pădure, până în apa Nişcovului, cu apă cu tot.

Şi den hotarul Rânzescu, partea moşu-mieu, Stoicii monah şi a frăţine-său Radului, care au avut de la Bade ţigan toată den Capul Comorăi pen del<u> cu viile, pen şedere satului, pen delniţele cu fânul, pen pădure, peste tot, până-n apa Nişcovului, câtă se va alége şi o delniţă de fân la Fânt<ân>a Fagului de la Ţigu<le>şi 1 loc de casă la Sulga, în hotarul Năngecescu, cumpără<toare> de la [...][1] şi de la Răspopul şi pământuri în jilişte <Hin>ţeştiloru[2] de arătoare şi alte moşii câte se vor găsi în toat<e> hotarăle care vor hi ţinut moşii noştri, toate i le-m vândut dumnii lui, derept bani gata ughi 18. Şi numai să să ştie că nu i-am vândutu dumni<i>i lui 2 pogoane de vie lucrate, altă i-am vândut tot noi, de bunăvoie noastră, cu ştire tuturor fraţilor noştri de ocină, ca să hie dumni<i>i lui moşie stătătoare şi ohabnică. Şi această moşii, câte sânt scrise, toate sânt cumpărate în vrémea haraciului.

Şi atunce, la tocmela noastră, fost-au mulţi oamene buni mărturii: satul Juguranii tot i ot Bădeni, Barbul iuzbaşa cervenii snă Barbului capitan ot Bâşceni, Gherghina Mărginenul ot Năiani, Şerban roş i Goden ot tam roş i Şteful ot tam, ot Cătun, Cârstiian roş i Stan ot tam i Bobi ot tam ot Bâşceni, Vlasii i Micul, ot Jugurani, popa Ghiorghie i Oance şi Hilipan i Duşman i Nov<a>c i Tudoran i Şteful şi mulţi oameni buni şi bătrâni. Şi pentru mare credenţă, pusu-ni-m peceţile şi iscăliturile.

Pis popa Lefter selo Băşâneşti.

Pis measeţa iunie dni 22, leat 7158 <1650>.

Noi[1] vânzători, an<u>me Alde, pentru credinţă.

Crăcion armaş ot Bădeni

Eu Necola

Tehan

www.dacoromanica.ro

Radul
† Barbul iuzbaşa
Eu Goden za ruş mărutorie
Eu Ghirghena
Şirban
Eu popa Gelorpă[2].

DANIC, M-rea Sf. Apostoli, II/ 3.
Orig. rom., hârtie (33 x 20,5), unsprezece sigilii aplicate în tuş.
Copii ibid.: II/ 44, f. 1v şi ms. 184, f. 133–134.

---

[1] нȣи.
[2] Semnturi autografe.

208 1650 (7158) iunie 22, Focşani

† Adecă eu, Gligoraşco Jora, scris-am cest zapis al miu, ca să fie de mare credinţă dumisale cămăraşului Pană vamăşul de Focşeani, pentru douo salaşe de ţâgani, ce i-am vândut dumisale cu zéce suflete, dreptu o sută şi douozeci de galbeni, bani gata. Şi ţâgani anume: Măteiu şi Nicoară şi Ion, ficiori lui Ignatu, nepoţi<i> lui Bejan şi ţâgancele lor, anume: Gaftona şi Odochie şi ficiorii lor, anume: Vasilie şi Toader şi Mărica şi Odochie şi o copilă de ţâţă, anume Strafalie, care ţâgani îmi sântu ai mii drepţi de moşie de la strămoşul nostru de la Huru vornicul den urice, ce ave de la Pătru vodă şi de la Costantin vodă, ca să-i fie dumisale moşie şi cuconilor dumisale[1].

Şi în tocmala noastră au fost: vornicul Bârsan starostea de Putna şi Enachie ce-au fost vameş şi Lupul vameşul şi Vasilie vameşul şi Dima vornicul şi Nicula vamăşul şi Tofan vătămanul den târgu den Focşani şi Toader, sluga starostei de Putna şi den Ţara Muntenească, Fota vameşul şi Vlad vătămanul de Focşani şi Ursu care au fost vătămanul şi Toader Iurescul aprodul şi Vâlcea vătavul şi Ghiorghie Vlăşceanul aprodul. Şi pentru credinţa, eu sângur cu mâna mea am scris ş-am şi iscălit aceşti boieri toţi ce mai sus am scris, să să ştie.

Pisah Focşani vă leat 7158 <1650>, measeţa iunie 22.

† Bârsan vornicul starostea de Putna martur iscal.
Nicola vameş
Dumitraşco Jâpa a semnat[2].
Δυμος βορνηκος[3].

www.dacoromanica.ro

Vlad şi Tofan vătămanii de Focşeni.
Az Lupu Donos iscal[2]
Βασιλης Δημητρακις μαρτυρας[4]
Ιαννακης μαρτυρ[5].

DANIC, M-rea Brâncoveni şi Mamul, XXII/ 15.
Orig. rom., hârtie (30 x 21), 12 peceţi aplicate.

Rez., Potra, *Contrib. ist. ţiganilor*, p. 56; Idem, *Ţiganii*, p. 315.

---

[1] двмисаале.
[2] Semnături autografe.
[3] „Dima vornic".
[4] „Vasile Dimitrache, martor".
[5] „Enache martor".

209 1650 (7158) iunie 23

† Adecă eu, Drăghici postelnic ot Fărcăşeşti, împreună cu coconii miei scriu şi[1] mărturisăscu cu acesta al meu zapis, cum să fie de mare credinţă la mâna lu Dragotă postelnic sin jupânului Barbul vel stolnic ot Poiana cum să să ştie că i-am vândut dumnealui moşiia mea din Ciurileşti jumătate de[2] sat şi din ceia[3] jumătate al şasălea pământ şi[1] cu rumâni câţi să vor găsi. Şi[1] am vândut din câmp, din pădure, din apă, din sălişte, din dealul cu viile, de preste tot hotarul, cât să va alége partea mea, înse pre bani gata galbini 90. Şi[1] nu o-m vândut de vro silă sau de vro nevoie, ce o-m vândut de a me bunăvoie şi[1] cu ştirea tuturor fraţilor şi[1] a megiiaşilor dimprejur, cum să-i fie moşie ohabnică dumnealui şi[1] coconilor dumnealui şi[1] câţi Dumnezeu i va dărui.

Şi[1] când am făcut acesta zapis, fost-au şi[1] mărturii: Preda spătar ot Cepturoe şi[1] părintele Onofrie, egumenul ot Călui şi Negoiţă postelnic ot Poiană şi[1] Andrei postelnic şi[1] Preda postelnic ot Măneşti şi[1] Cârştor postelnic ot Poiană şi mulţi boiari şi[1] megiiaşi câţi n-am scris. Şi păntru credinţa pusu-mi-am[4] şi pecetea şi iscălitura. Şi[1] Gruia postelnic ot Peşceana şi Barbul postelnic i Stoica păharnic ot Roşiia.

Pis measeţa iunie, dnă 23 vă leat 7158 <1650>.

Preda spătar ot Cepturoie
Drăghici

www.dacoromanica.ro

Negoiţă postelnic
Andrei postelnic
Cârştor postelnic
Preda postelnic
Erămonah Onofrie
Popa Dumitru[5].

DANIC, M-rea Tismana, XXXV/ 1.
Orig. rom., hârtie (30,8 x 21,4), şase peceţi aplicate.
Copii ibid.: mss. 329, f. 520v şi 336, f. 54–54r.

[1] ше.
[2] Repetat..
[3] чѣта.
[4] пѕсѣмїамъ
[5] Semnături autografe.

210 1650 (7158) iunie 23

† Adecă eu, Gârdu, cu nepoţii[1] mie<i>, anume: Stan i brat ego, Ion, scris-am acesta<a> nostru zapis, ca să fie de mare credinţă, cum să se ştie că s-a[2] hotărât satul nostru, Gostavăţu cu Iordachie postelnic. Dentr-acéie, căzutu-se-au partea nostră 4 funi<i> de ocini, însă partea Firăi cu fraţii lui. Deci, până s-au hotărât, au cheltuit bani însă ughi 32. Într-aciia, căzutu-se-au de fune câte bani 120. Deci s-au căzut partea no<a>stră[3], bani 480. Deci noi bani n-am avut să dăm la cheltuială, ci ne-am tocmit pentru cheltuiala de am dat Badei, feciorul lu Stan cel Bătrân, funi<i> de ocini 2, iar alte 2 funi<i> să rămâie noao, pentru căci n-am avut banii să-i dăm de chieltuială. Însă moşâie fără de rumâni. Şi ne-am voit noi, de a nostră bunăvoie.

Iar cine se va ispiti vericine a toarce de neamul nostru să fie afurisit de vlădica Hristos şi de 318 otăţi ije vă Nichie.

Şi la tocmeala[4] nostră, fost-au mulţi omeni buni, na ime: Neagul ot Cucuiaţi şi Grăzea călăraş ot Seace, Isaru snă Şărbu ot Stăjăréni i Stan brat ego ot tam i Toma călăraş ot Slăvéni.

Pis azu, Toma diiaconul ot Stăjăréni. Meseaţa iunie 23 dni, leat 7158 <1650>. Şi pentru credinţa, pus-am şi peceţile.

Gârdu. Stan. Ion. Neagul. Isaru. Stan.

www.dacoromanica.ro

DANIC, M-rea Dintrunlemn, XXII/ 4.
Orig. rom., hârtie (33,5 x 21).
Copie ibid.: ms. 445, f. 39v.

[1] непоцїе.
[2] сѣ.
[3] Scris peste alt cuvânt.
[4] томкмѣала.

211 1650 (7158) iunie 23

† Adecă eu, Negoiţă, împreună cu frate-mieu, Crăciun, feciorii popei Stoicăi ot Hinţeşti, nepoţi lu Măhăilă ot Jugurani[1], scris-am acesta al nostru zapis, cum să hie de mare credinţă la mâna Stanciului vatah ot Băşâneşti, cum să se ştie că i-am vândut noi de bunăvoia noastră[2], dumnuilui 4 stânjăn de ocină în ocina Juguranilor, în hotarul măngicesc, den partea burdulescă, care ne-u fost noo cumpărător de la Toiul, derept bani gata ughi 10, însă aceşti 4 stânjăni să îmble peste tot hotarul, den capul Comorăi, pen delul cu viile, pen şădérea satului pen locuri de casă, pen pomet, pen fânaţ, pen pădure, până în Piatra Cislăului, pân apă, pân vadul[3] de moară în apa Nişcovului, ca să hie domni<i>i lui moşie bună şi direptă şi habnec, lui şi feciorilor dumnie<i> lui, câţ Dumnezeu i va dărui.

Şi acum la toc<m>eala noastră, mulţi oamene buni fost-au[4] şi măr<t>urie pusu-i-am: ot Jugurani popa Ion, popa Ghiorghi, popa Vladul snă pop<ii> Neagului, Vladul Păzmâlcă i sni ego Drag<o>mir i Badul, Petcu, Nov<a>c, Radul Totos, Simnicoară Todoran, Chirtoc ot Hinţeşti, Gherghe sna Ivăniş i Anghel.

Pis popa Lehter ot Băşâneşte measeţa dni 23, vă leat 7158 <1650>.

Eu Negoiţă.
Eu Crăciun.
Eu popa Gherghei[5].
† Popa Vladulu snă popei Neguli[5].
Eu Anghel ot Hinţeşti.
Dumitru ot Băşâneşti.
Radul popei ot Băşâneşti.

DANIC, M-rea Sf. Apostoli, II/ 4.
Orig. rom., hârtie (30 x 20,8).

www.dacoromanica.ro

Copii ibid.: II/ 44, f. lv.; ms. 184, f. 133v.

---

[1] Post „sat Coian"; ad. interlinear.
[2] ноꙗастъ.
[3] Вадол.
[4] фостаа8.
[5] Semnături autografe.

212 1650 (7158) iunie 25

† Adecă eu, Ta[na]sie păharnic ot Bărbăteşti, scris-am [ace]sta al mieu zapis ca să fie de mare credinţă la mâna fii-mieu, lui Mihai peharnic, cum să se ştie că i-am vândut un loc, a lui Bogdan, pre lângă Grozav armaş ot Bărbăteşti, şi iar 2 laturi din jos, din locul lui Mihai pitar, un pământ a lui Băncilă. Dici l-am vândut de a mea bunăvoi, fără nici o silă, derept bani gata ughi 5 pol, ca să-i fie moşie în véci.

Şi la tocmeala noastră, fost-au mulţi boiari mărturii: popa Danciul, Pană logofăt i Stoico postelnic i Oprea Costandaniniul, Ivul portar, Petriman logofăt, Ivan zet Stoichii postelnic i Voico Drăncea.

Şi pentru credinţa, mi-am pus iscălitura.

Pis meseţa iunie dni 25, vă leat 7158 <1650>.

Eu Pana sin [...][1]
† Eu Stoica mărturie
† [Eu I]van postelnic
Petrache comis[2].

DANIC, Col. Vârtosu Emil, I/ 93.
Orig. rom., hârtie (29,2 x 20,5 cm), rupt şi pătat la îndoituri.

---

[1] Loc alb în orig.
[2] Semnături autografe.

213 1650 (7158) iunie 26

† Adecă noi, satul Goleştii, anume, uncheşul Vladul judecul i Pătru star judecul i Stanciul star judec i Nedelco Oncescul judec i Radul Bechescul postelnic i Dumitru Bechescul postelnic i Albul snă Stanciul judec şi întâmplatu-s-eu i

www.dacoromanica.ro

Istratia[1] postelnic de Opăteşti scris-am acesta al nostru zapis să fie de mare crădinţă la mâna părintelui arhimandrit chir Leontie, năstavnecul sfintei mănăstiri Argeş. Şi aşa am luat noi aceşti megeiaşi care sântem scrişi mai sus, pentru aceste moşii care au cumpărat sfânta mănăstire cu viile odată la Goleşti, în zilele răposatului Şărban voievod, Dumnezeu să-l pomenească. Şi acum în zilele luminatului Matei voievod, cumpărat-au şi părintele Leontie năstavnicul sfintei mănăstiri Argeş, o moşie de la Radul Bechescul postelnic dréptu bani gata ughi 15; noi aceşti megiaşi ci ţinem minte den zilele răposatului Mihnea voievod, Dumnezeu să-l pomenească, prea acele moşii pomenit drum de car, nici cărare de om pedestru. Iar acum să scoală Tudorăneştii de să certă cu sfânta mănăstire şi cu egumenul şi fac cale prea mijlocul viilor, de strică viili sfintei mănăstiri. Că aceşti Tud<o>răneşti sântu neşte omeni tari de cap, că sântu neşte fraţi mulţi i s-au lăţit şi sprea răsărit şi sprea apos cu moşiile, ca neşte omeni tari de cap, că au cale de car la drumul cel mare, nu de un car 2, ci v-o ave, ce de 30, 40 de care, ci numai căci sântu neşte omeni semeţi. Aşijdere mărturisim şi pentru Dumitru Tud<o>rănescul, tot de acei fraţi tari în cap, că au intrat tocma în mijlocul viilor sfintei mănăstiri, de au cumpărat şi mănăstire are vie şi den sus şi den jos şi împréjur, iar el s-au sculat de s-eu făcut cumpărător, că iai au viile lor de baştină de 1 000, 2 000 de ved<re> de vin. Ci nu să cade să să amestece cu sfânta mănăstire, că sfânta mănăstire este cumpărătoare den zilele răposatului Şărban voievod, iar Dumitru easte cumpărător de dăunăzi.

Aşa am adevărat noi aceşti megiiaşi care sântem scrişi mai sus cu sufletele nostre să-i întoarcă sfânta mănăstire bani lu Dumitru, iar el să-şi ţie unde este moşia[2] lui de baştină. Încă să nu va fi crădinţă să aibă a lua părintele om domnescul să vază că au intrat Dumitru în mijlocul viilor sfintei mănăstiri. Aşa mărturisim cu sufletele nostre înainte lu Dumnezeu şi înainte a tot soborul. Şi pentru crădinţa pus-am degetile în loc de pecete.

Pis measeţa iunie dni 26, vă leat 7158 <1650>.

† Eu Vladul. † Eu Pătru. † Stanciul. † Nedelco. † Radul postelnic. † Dumitru postelnic. † Eu Albul. † Eu Istratie postelnic.

DANIC, Ep. Argeş, VI/ 10.
Orig. rom., hârtie (34x21 cm)

Rez., Giurescu, *Stud. de ist. soc.*, p. 335.

---

[1] Истратїѧ.

www.dacoromanica.ro

214 <1650> iunie 29

† Se se ştie cu<m> au venit Voica[1] şi cu Toma, nepotu-seu[2] la tine, dumn<e>ata părinte bane Gheormo. Ne-ai dat dumn<e>ata megiiaşi pă răvăşele dumnitale să[3] ne judece ei cum vor afla ei cu sufletele lor aceşti[4] 4 omeni buni. Şi ne-au judecat, cum că n-are Toma nici o treabă cu Mirce pre moşie că este ficior de fată înzestrată. Şi[5] o anume: Stanciul ot Stroieşte şi[5] Mihăilă ot Arcani şi[5] Bălan ot Stolojani şi[5] Stănucea ot tam.

Am căutat şi[5] i-am judecat noi[6] cu a<l>e nostre[7] suflete că n-area Toma nece <o> treabă cu Mirce şi[5] cu moşie lui. Şi[5] mărturisim noi cu sufletul nostru, însă cu satul Stroieşti cu tot, că Voica este soră mai mică şi[5] au murit tată-seu în mâinile ei se au lăsat moşie, la moartea lui, Voicăi, că au fost fată mai mică.

Şi păntru mărturie, pusu-ne-am şi[5] degetele.

Measeţa iunie, dni 29.

Mihăila. Stanciul. Bălan. Stan.

DANIC, *Doc. ist.*, CLXXXV/ 67.
Orig. rom. hârtie (26,5 x 19,5).

EDIŢII: Cărăbiş, *Doc. jud. Gorj*, p. 166; Idem, *Valea Jaleşului*, p. 193–194 (nr. 176).

---

[1] Воїкъ.
[2] нѣпотȣсеȣ.
[3] сѣ.
[4] ачеще.
[5] ше.
[6] нії.
[7] нострȣ.

215 1650 (7158) iunie 30

† Adecă eu, Preda[1] ot Peştişani[2] scris-am acesta al meu zapis la mâna părintelui egum<e>nului Ion ot sf<â>nta mănăstire ot Tismana şi a tot săborul, pintru să să ştie c-am vândut eu, Preda[1] a lu Ian<u>ş o moşie la Mărgineni, care să ţini de hotarul Hobiţiei de Puhuleşti, însă să să ştie din Vale Neagră până<n> cal<ea> dealului Manei[3], însă să să ştie prea bani gata 1 700.

Mărturie din Groşeni: Dumitru Bendei, Radul Surdul de-ciei, din Boreşti, Stan Băltianul, Nicola din Bradiceni, nepot Predei[1], din Tismana, Nicolce şi Nica

www.dacoromanica.ro

gricul şi Nechifor, părinţi din mănăstirea, Petronie bătrânul şi Procopie[4] bătrânul şi popa Pahomie[5] şi popa Acachie[6], popa Ionichie[7] şi popa Misail şi alţi fraţi, care n-am scris aici. Pintru mărturie, pusu-mi-em şi pecete.

Pis az popa Nicodim, measeţa iunie 30 dnă, leat 7158 <1650>.

Preda. Stan. Nicola[8].

DANIC, M-rea Tismana, XV/ 4.
Orig. rom., hârtie (29 x 20,4).
Copii ibid.: mss. 329, f. 360v; 335, f. 244–244v şi 711, f. 178v –179.

[1] Прѣда.
[2] Пешцишан.
[3] Манѣи.
[4] Прокопїеї.
[5] Пахомїеї.
[6] Якакїен.
[7] Ante ака barat; Ионїкїен.
[8] Николаї.

216 1650 (7158) iulie 2

† Scris-am eu, Ene şi frate-meu, Rădici, împreună cu muma nostră, Marie, acesta al nostru zapis de mare credinţă la mâna jupan Mantii, cum să să ştie că e-m vândutu o livadi la Cruce Cârligii cât să va afla şi den jos şi din sus de drum pe u<n>de va fi hotarul[1], derept ughi 3, ca să-i fie lui moşie şi coconilor lui cât milustivul[2] Dumnezeu î<i> va dărui. Şi[3] a<m> vândut cu ştire[4] vecinil<o>r şi din susu şi din jos şi-mprejuru[5] locu<l>ui.

Şi la acesta tocmală[6] au fost martorie: Ene postelnic ot Lăngeşti i Simion Baca i A<n>drişa. Şi am scris eu, Ma<n>ta logofăt, ficiorul <lui> Pana pârcălabul. Şi pentru credi<n>ţa, ne-m pus şi peceţile.

† Pis meseţa iulie dni 2, vă let 7158 <1650>.

† Eu Iane[7] logofăt de Lă<n>geşti, mărturie. Eu Ene. Eu Rădici[8]. Eu A<n>drişa. Eu Simion. Eu Marie.

DANIC, M-rea Câmpulung, LX/ 29.
Orig. rom., hârtie (33 x 21).

[1] Iniţial хатарѣл.
[2] милѣстивол.

www.dacoromanica.ro

[3]ша.
[4]кире.
[5]прежороло.
[6]токмаръ.
[7]ѧпъ.
[8]Ръдичїи.

217 1650 (7158) iulie 3

† Милостїею Божїю, Їѡ Матеи Басараба воевода и господинъ. Дават господство ми сїи повелѣнїе господства ми слоугоу господства ми Drăgan peharnic ot vel ocnă. Cătră aceasta vă dau ştire domnie mea păntru vama ce are mănăsterea de la Şegarcea şi easte [înch][1]inată la Alixi<n>driia, să cauţi în vréme ci vei vedea această c[arte a d][1]omnie mea. Dici iar tu să cauţi [s]ă poronceşti la tot[2] o[mul care][1] va încărca sare, veri slujitoriu[3], au boiariu, au ţăran, viri ce [om va încărca][1] sare de aciia, de la Ocnă, tot[2] să porunceşti[4] să-ş<i> ia v[ama tot][1] omul de roată 1 ban cum[5] au dat şi până [a]cum[6]. Iar care nu va <da> bani să ştie că mare certare va avea [de][1] cătră domnie mea. Aceasta-ţi scriu domnie mea.

Инако да нѣст. И исправник сам реч господства ми.
Пис мѣсеца юлие г҃ дьни, лѣт ҂зрн҃и <1650>.
† Їѡ Матею вѡевѡда, милостїею Божїею, господинь.
Їѡ Матею воевод <m. p.>

DANIC, M-rea Zlătari, II/ 15.
Orig. rom., hârtie (30 x 20), sigiliu inelar în chinovar.

---

[1] Loc rupt, şters în orig.
[2] тȣт.
[3] слȣжитȣрїȣ.
[4] пȣрȣчеш.
[5] ком.
[6] аком.

218 1650 (7158) iulie 3

† Adecă eu, Echimu armaş ot Băleşti şi eu, Toma ot Strezeşti scriim şi mărturisim cu zapisul nostru, să fii de mare cridinţă la mâna domnelui, jupan

www.dacoromanica.ro

Ghiiorma vel ban Cralevski, cum să se ştii[1] că i-am vândutu dumnelui 1 săl<a>ş de ţigani, anume: Radul şi cu ţiganca-şi, anumea Stanca şi cu fată, anumea Vlădaie şi cu copil, anume Ion, dereptu ughi 55, care ţigani i-am luatu de la Barbul peharnic ot Dâlga, pentru căci ne-au[2] fostu datoru şi nu au vrut să ne[3] dea banii ce ne[3] easte datoru ughi 55, nici am avut ce luoa altă bucate[4], fără aceşti ţigani ce scriu mai sus. Şi i-am luatu şi i-am vândut domnelui banului în bani gata, însă am pus şi zi: de-i va da Barbul peharnic banii domnealui banului până în zio de Sântă Măriia Mare, el să-şi ia ţiganii. Iară de nu va da banii până la Sântă Mărie, ei să fiie domnealui neşte ţigani stătători.

Mărturii: Necola vătah ot Vârăţi i Pătru ceauş ot tam i Grişiţă căpitan i Lepadat capitan i jupanul Costea i Isaru cupeţi şi Mihai iuzbaşa ot Românişti şi mulţi boiari, carii ş-or puni piceţile i iscăliturili. Şi pentru credenţa, ne-am[5] pus şi pecetile.

Pis measeţa iulie 5 dni, anul 7158 <1650>.

Eu Echimu
Necola vătaf
Eu Toma
Κωστας πρα<γ>ματευτες μαρτιρο τα ανοθε<ν>[6]
Ισαρης πραγματευτης μαρτυρο τα ανοθεν[7]
Pătru ceauş[8].

DANIC, Doc. ist., CXXXIX/ 172.
Orig. rom., hârtie (30,5 x 20,5), patru peceţi aplicate.

---

[1] Repetat: *că se ştii.*
[2] нѣаѕ.
[3] нѣ.
[4] ѕѕкатѣ.
[5] нѣам.
[6] „Costea negustor, mărturisesc cele de mai sus".
[7] „Isar negustor, mărturisesc cele de mai sus".
[8] Semnături autografe.

219 1650 (7158) iulie 5

† Adică eu, Tud<o>ru ot Mărgăriteşti, nepotul popiei lu Predei ot Vâlseneşti, scriu şi mărturisescu cu [a]cista al mieu zapis, ca să fie de mare credinţi la mâna a dumnealui jup[ânul][1] Spahiul vel şifar[2], cum se se ştie că

www.dacoromanica.ro

i-am vândut toată part[ea][1] unchiu-mieu, popii Predei, ce scrie mai sus, de ocină din Vâlsăneşti viri c[ât se][1] va alége partea lui, derept bani gata ughi 15. Şi o am vândut eu de a mea bunăvoie, fără de nici o silă şi cu ştirea toturor oamenilor miei, ca să-i fie dumnealui moşie stătătoare ohamnică în véci.

Şi când am făcut această tocmală a noastră fost-au mulţi[3] boieri şi oameni buni mărtorii, anume: Ivanco spatar ot Mărgăriteşti i Pârvul ot Dobreni i [...][1] i Oprea ot Bl[...][1] i Stepan roş i Scoarţă ot Cacaleţi i alalţi m[ulţI][1], carii vor pun[e p]eceţili şi iscălitorili mai jos.

Şi pentru cr[edin]ţă[1], pusu-m[i-am] şi dégetul ca se se crează.

Pis az Manea ot [...][1], measeţa iulie 5 dni, vă leat 7158 <1650>.

Eu Tudur, nepotul popii Predei
Matei peharnic
Udrişte spatar[4].

DANIC, Doc. ist., DLXXXVIII/ 7.
Orig. rom., hârtie (25x21 cm).

---

[1] Loc rupt în orig.
[2] Iniţial, шофар.
[3] мѫлци.
[4] Semnături autografe.

220 1650 (7158) iulie 9

† Adecă eu, Drag<o>mir al diiac<o>nului, împreună cu fiiu-mieu, Sava ot Verneşti, dat-am zapis nostru, ca să hie de bună credinţă la mâna Irimi<i>i den Pârliţi, cum să să ştie că i-am vândut 3 pogoane de vie pădure cu 3 stânjeni de ocină den apa Buzăului până-n Lacul cu zălojii în lungul moşi<i>i, direpţ bani gata ughi 9. Şi aceşti[1] stânjâni den partea sorească den funea lui Gordin, ca să-i fie lui moşie în véci statătoare lui şi feciorilor lui, câţi Dumnezeu îi va da. Şi la această tocmeală, fost-au mulţi oameni buni mărturie, anume: Rafail egumen ot Ciolanul şi Stoica, fecior lui Vasilie ot Verneşti, Tihul ot Cârlomăneşti, Draghiia călugăr ot Verneşti, Vlad Caloian ot tam, Soare ot tam, Tănasie, fratili lui Caloian ot tam. Şi pentru mai adevărată credinţă, ne-m pus şi noi dégetili şi iscăliturili mai jos, ca să să crează.

Iulie 9 zile leat 7158 <1650>.

Az Drag<o>mir al diiaconului

www.dacoromanica.ro

Sava
Egumen Rafail ot Ciolan
Mihaiiu snă popa Jupa[2].

DANIC, Ep. Buzău, XXVI/ 23.
Orig. rom., hârtie (33 x 22).

---

[1] ачещиї.
[2] Semnături autografe.

221 1650 (7158) iulie 10

† Adecă eu, Anghil vătah, împriună cu fii-m<eu>, Drag<o>mir ot Mihăieşti, sudstvo Vâlcea, scris-am acesta al mieu zapis, ca să fie di mari cridinţă la mâ<na> lu Tanasii postelnic, ficiorul Neculii logofăt ot Sărăcineşti cum să să ştii că i-am vândut o moşâi di Mihăieşti i Hriséni[1] dintru fune[2] di la popa Băzătco ci ne-a fost di cumpărătoare[3] a patra parte, deriptu aspri gata 6 000 di câmpu, di păduri, di apă, di pristi tot hotarul, vericât si va alégi, ca să fii lui moşâi ohabnică în véci.

Şi o-mu vândut de a noastră bunăvoi, fără di nici o sil<ă>. Şi la această tocmeală a noastră se-au tâmplat mulţi boiari[4] mărturie: anume Tudur logofăt Slăvitéscul[5] i Anghil peharnic ot Mihăieşti şi Vladul iuzbaşa ot Bârsişti şi Stan pârcălabul, fiul Budurăi.

Şi pentru mai bună credinţă, ne-am pus mai jos şi peciţile, ca să să crează. Pis iulie 10 dni, vă leat 7158 <1650>.

Eu Anghel vătah ot Mihăeşti[6].

DANIC, Ep. Râmnic, LX ter/ 12.
Orig. rom., hârtie (15,5 x 22), o pecete aplicată în tuş.
Copie ibid.: CMLXXVI/ 11 (f. 11v.).

---

[1] Cuvântul „Hriséni", ad. interlinear.
[2] фоне.
[3] кȣмпърътоарѣ.
[4] боꙗари.
[5] Слъвитѣскȣл.
[6] Semnătură autografă.

www.dacoromanica.ro

222 1650 (7158) iulie 10

† Adecă eu, jupan Lefter de Hodobéni, şi cu feciorii miei pre nume: Anton i Lefter i Matei scriem şi mărturisim cu zapisul nostru la mâna jupan Moisi spatar, ca să fii de mare credinţă, cum să să ştie că i-am vândut ocină în Hodobéni stânjeni 600 pre bani gata lei bătuţi, 600, însă ocină şi den câmpu şi den apă şi den pădure şi de preste tot hotarul, pentru că i-am vândut aceasta[1] ocină de a noastră bunăvoie, fără nici o silă şi cu ştirea tuturor megiiaşilor demprejurul locului, den sus şi den jos şi cu ştirea ginerilor miei, pre nume: Manea al Ghiurei i Dumitraşco al Botoşanului şi Alexe vraciul.

Şi am tocmit dinaintea părintelui chir Serafim episcopul de la Buzău şi mărturii: popa Mihai de Buzău i eclisearul Serghie de la episcopie i Popescu capitan de Buzău i Neagul iuzbaşa i Badea ot Zoreşti i Zota ot tam săs snă ego Dima.

И мажих аз Расодир Михаил. Пис юлїє і҃ днъ, лѣт ҂зрн҃и <1650>.

† Serafim episcop
Lefter[2]
Anton
Lefter
Matei
† Pop<a> Mihai
Popescul căpitan ot Buzău
Neagul iuzbaşa
Manea al Ghiurii
Drăgan ot oraş
† Erimona<h> Sergheicea clisar<u>l
Badea ot Zoreşti[3].

DANIC, Doc. ist., CXCVI/ 106.
Orig. rom., hârtie (33 x 29), cinci peceţi aplicate.

---

[1] ачѣаста.
[2] Лефетер.
[3] Semnături autografe; după ultima semnătură, urmează *Manea* barat.

223 1650 (7158) iulie 10

† Милостїєю Божїю, Їѡ Матеи Басараба воевод и господинъ. Дават господство ми сїи повелѣнїє господства ми părintelui egumenului de la sfânta

www.dacoromanica.ro

mănăstire Mărginéni şi egumenului de la Mislea, ca să fie volnici cu aciastă carte a domniei lui de să ţie moşiia Ghimpénii şi Stâlpénii ot sudstvo Ialomiţa cu bună pace şi să aibă a luarea dijmă de la tot omul care vor fi arat pre acea moşie, veri fie roş, veri fie ţăran birnec, veri slugă boierească, veri dă la cine va fi arat pre acea moşie, tot să fie volnic a luarea dijmă den toate şi den grâu şi den meiu şi den orzu şi den ovăz şi den ce să va afla, tot să ia den 10,1 cum easte legea şi obicéiul, căci este moşie a mănăstirii bătrână. Aşijderea să fie volnici părinţii ce scrie mai sus de să spargă toate odăile dupre acea moşie, veri ale cui vor fi, au boiereşti, au ale slujitorilor, au veri ale cui vor fi, tot să le spargă dupre moşiia mănăstirii, iar nişte bir ce au pus pre acea moşie să-l plătească cine l-au plătit şi mai înainte vréme şi cine l-au pus acolo. Aşijderea să fie volnici a-şi lua şi suhaturile de la tot omul.

Iar cine se va ispiti într-alt chip preste cartea domniei lui, bine să ştie, că mare certare va avea dă către domniia lui.

Инако да нѣст. И исправник сам реч господства ми.
Пис мѣсеца юлие ї҃ дьни, лѣт ҂зрн҃и <1650>.
† Їѡ Матею вѡевѡда, милостїею Божїею, господинь.
Їѡ Матею воевод <m. p.>

DANIC, Ms. 465, f. 30–30v.
Copie rom.
Altă copie ibid.: ms. 466, f. 28–28v.

224 1650 (7158) iulie 11

† Adecă eu, Nedélco, feciorul Bolei ot Cândeşti, împreună[1] cu Bratul, feciorul Neguleciului ot tam, scris-am zapisul nostru, ca să fie de mare credinţă la mâna Badei, cum să să ştie că i-am vândut 1 pogon şi jumătate loc pădure în dealul Cândeştilor anu<me> în Stremta, dereptu bani gata ughi 2, costande 4. Şi am vândut noi ce scriem mai sus de a nostră bunăvoie şi cu ştirea tutur<or> fraţilor să-i fie lui moşie.

Şi la tocmeala noastră fost-au oamene, anume: Dragul Buncul i snă ego, Negul şi Bune şi feciorul Zmultului, Stan.

Pis popa Oancea ot Târcov. Şi pentru credenţa, pus-am şi degetele.

Pis measeţa iulie dni 11, vă leat 7158 <1650>.

Buncul. Negul. Bratul. Nedelco. Bune. Stan.

www.dacoromanica.ro

DANIC, Doc. ist., CXCVI/ 90.
Orig. rom., hârtie (24,5 x 22 cm).
Dublet la doc. Col. Cantacuzino, nr. 9b. Scris pe acelaşi suport cu doc. din 1642, februarie 1.

[1] Ad. interlinear.

225 <1650 (7158) iulie 11>

† Adecă eu, Nedelco, sin Bolea ot Cândeşti, scriem şi mărturisim cu acista al mieu zapis, ca sa fie credinţă la mâna Badei, cum să să ştie că i-am vândut o jumătate de pogon de pădure în Strimta, den partea moşu-mieu Prăşcanului. Şi i l-am vândut diriptu bani 300, ca să-i fie moşie stătătoare în véci.

Mărturie: Dragul Buncului i Bunea ot tam, ot Călimăneşti, Ogrinu.

Şi pentru credinţă, am pus şi dégetul pecéte.

Nedelco vânzător.

DANIC, Col. Cantacuzino, nr. 9c.
Orig. rom., hârtie, scris pe acelaşi suport cu documentul din 11 iulie 1650 (7150), fără dată, datat după documentul anterior, fiind scris sub el.

226 1650 (7158) iulie 20

† Eu, Dumenecă scriu şi mărturisescu cu acestu zapis, ca să fie de mari credinţă la mâna Neagului, pentru că i-am vândut partea de apă carea am cumpărat de la fata lu Bucşă, anume Ana, pentru că au fostu Neagul mai volnic că i-au[1] fostu nepot de fată. Şi am vândut de a mea bunăvoie denaintea[2] satului.

Şi iar au cumpărat Neagul un loc în faţa Spumei[3], de la Cârstiian Mieşăscul di Pârşcov, direptu 120 de bani, cât şi alalte[4] de Lungu. Şi am vândut de a mea bunăvoie. Şi mărturii: Mihăilă ot Pârscov şi cu fii-său, Dumitru şi Dumitru Cocoşilă cu frati-său, Stan.

Measeţa iulie dni 20, vă leat 7158 <1650>.

DANIC, Ep. Buzău, XLVIII/ 28.
Orig. rom., hârtie (30 x 20).
Copie ibid.: 172, f. 22v–23.

[1] ma8.

www.dacoromanica.ro

[2] деѝннаинтеа.
[3] Спꙋмъи.
[4] аллалте.

227 1650 (7158) iulie 20, Târgovişte

† Милостїею Божїею, Їѡ Матеи Басараба воевода и господинъ şi domn a toată Ţara Rumânească, dat-am domniia mea[1] cartea domni<i>i mele lui Baia, sin Dragomir, nepot şi strenepot lui Moilat, şi Stoică ot Tigoiu, ot sudstvo Slam Râmnic, ca să fii volnic cu această carte a domni<i>i mele, de să-ş ţie toate cumpărătorile moşu-său şi ale stremoşă-său, cât au avut în Tigoe, cum scrie şi cartea Mi<h>nii vodă vă leat 7089 de preste tot hotar<u>l şi cu tot venit<u>l ce să va afla pe aceste moşâi[2]. Şi să aibă pace de cătră o muiere, anume Gaftona şi de cătră Pătrăşcan vornic, sin Dobre ot Gârbov. Mai mult val să n-aibă, pentru că aceste ocine din Tigoiu au fost drept cumpărători ale Bai<i>i de la moşă-său, Baia i Moilat i Stoica încă din zilile Mi<h>nii vodă, cum am văzut domniia mea şi cartea Mi<h>nii vodă de cumpărătoare. Şi tot au ţinut cu pace moşâi lui şi părinţii lui pân-acum în zilile domni<i>i mele. Iar acum când au fostu, s-au sculat această muiere, anume Gaftona, fără dă ştirea Bai<ii> de i-au vândutu[3] moşiia lui Pătrăşcan, sinu lui Dobre vornic ot Gârbov şi ea treabă[4] cu acea moşie n-au avut. Deci dup-aceea şi Baia, daca au prinsu de veste au venitu[5] de faţă cu Gaftona la divanu, scoţându şi ea o carte rea, mincinoasă a Mihnii[6] vodă cel Rău, care nici un domnu nu i le-au prinsu în seamă[7] la judecată în divan, căci că ş-au călcat jurământ, cu care carte vrea Gaftona să-i împresoare moşiia moşă-său Bai<i>i, să i-o mănânce, neavându nici o treabă[4] cu moşâia lui.

Deci, întru aceea şi domniia mea am căutat şi am judecat pre lege şi pre dreptate împreună cu toţ cinstiţii boierii domni<i>i mele şi am adevărat domniia mea că n-au[8] avutu Gaftona nici o trea<bă> cu moşiia şi cumpărătorile Bai<ii> ea au rămas de judecată şi de lege şi i s-au spart cartea Mihnii[6] vodă în divanu. Deci să aibă a-ş căuta Baia toate cumpărătorile cu pace şi să-şi ţie toată moşiia cu pace. Iar Pătrăşcanu să-ş ia banii de unde i-au dat, că au cumpărat rău şi fără de cale, pentru că au fost şi tată-său, Dobre vornic în divanu de faţă şi au rămas de judecată, cu zisa domni<i>i mele.

Scrisă de Dumitru logofăt ot Târgovişte, iulie 20 dni, 7158 <1650>.

Io Mateiu Basarab voievod.

DANIC, M-rea Râmnicul Sărat, IV/ 2.

Copie rom.

www.dacoromanica.ro

Îndoielnic după formulare şi cu greşeli.

[1] са.
[2] мошъилор.
[3] вонд8т8.
[4] трѣабъ.
[5] Ad. interlinear.
[6] Мирчїи.
[7] сѣамъ.
[8] на88.

228 1650 (7158) iulie 20

† Милостїею Божїю, Їѡ Матеи Басараба воевод и господинъ. Дават господство ми сїи повелѣнїе господства ми слоугоу господства ми Iordachie postelnic ca să fie volnicu cu acistă carte a dumniei méle de să-şi ţie toată parte lui de ocină ot Ionăşti şi din Vaideiaşi şi cu toţi rumânii, care rumâni sânt scrişi pre[1] nume în cărţile boierinul dumnie<i> méle, Iordachie postelnic, pentru că aciia moşie fost-au cumpărată de la jupâneasa Elena[2], fata lui Staico ot Vaidieşti ot sud Vlaşca.

Într-aceea, dumniia mea a dat această carte a dumni<e>i méle boierinului dumnie<i> méle, lui Iordachie postelnic, ca să fie volnicu a ţinirea toată parte de ocină cum scrie în zapis să-şi ia dijmă şi tot[3] venitul de pre acele moşii.

Aşijdirea şi voi, iuzbaşilor, care v-am fost milost<ivit> dumniia mea acea moşie să aveţi a-l [...][4] parte de moşie a boierinul<ui> dumni<e>i méle, Iordachie postelnic şi a oamenilor lui care şăd în Ioneşti şi o moşie în Vaidieşti. Ca să aibă a ţinérea boierinul dumn<i>ei méle, Iordachie postelnic cu bună pace şi de nimine opreală să n-aibă cu această carte a dumni<i>i méle.

Că aşa este învăţătura dumn<i>ei méle.

Pis iulie 20 dni, leat 7158 <1650>.

Инако да нѣст. И исправник сам реч господства ми.

Пис мѣсеца юлие к̄ дьни, лѣт ,зр҃ни <1650>.

† Їѡ Матею вшевшда, милостїею Божїею, господинь.

Їѡ Матею воевод <m. p.>

DANIC, Microfilme Ungaria, R. 630, c. 651–652.
Microfilm după original, semnătura domnului, sigiliu inelar în tuş.

[1] прѣ.
[2] Лелъна.
[3] тошт.

www.dacoromanica.ro

229 <Circa 1650> iulie 22

† Prea milostive şi prea luminate doamne, să fii măriia ta sănătos. Milostivul Dumnezeu să-ţi dăruiască tot binele măriii tale. Alta fac în ştire măriii tale, că aici înaintea smereniei noastre venit-au Radul portarul cu răvaşele măriii tale, ca să jure Necula diiaconul, feciorul diiaconului Costandin, cu 6 boiari, cum n-au luat diiaconul Costandin, nici fiiu-său diiaconul banii de la Necula şi de la cumnată-sa, Neaga, pentru neşte vii ce ne-au fost cumpărate de la dinşii, de l<a> Necula diiaconul. Ş-au strânsu légea la zi şi au venit toţi şi au fost Radul portarul cu dinşii de faţă. Şi le-am scos Evangheliia şi le-am arătat ce easte jurământul ca să socotească să nu-şi piiarză sufletele şi le-am făcut şi afurisanie. Iar ei au mersu de au jurat cu mânele pre sfânta Evanghelie cu sufletele lor cum, de cându au cumpărat Costandin diiaconul acéle vii, n-au luat nici un ban de la vânzători, nici de la nimenea, nici el, nici fiiu-său. Dereptu acéea, cum au jurat ei şi cum au mărturisit ei cu sufletele lor înaintea smérenii noastre şi au luat şi blăstem cu ofurisanie după jurământul lor, smereniia noastră încă fac în ştire măriii tale. Măriia ta eşti bun şi milostiv, ci vei face cum te va năstăvi[2] milostivul Dumnezeu.

Милость Божїю стобо и господства та[3].

Şi au dat amândoao ră<va>şele jur<ă>torii la mâna Neculei diiaconul.

Смѣренны епискѡп Серафим Бȣзевскїи[4].

DANIC, Doc. ist., CXXVI/ 22.
Orig. rom., hârtie (31 x 24,5).

---

[1] Ad. interlinear.
[2] иъсстъви.
[3] „Mila lui Dumnezeu să se aşeze asupra măriei tale".
[4] „Smeritul episcop Serafim al Buzăului".

230 1650 (7158) iulie 28, Târgovişte

† Милостїею Божїю, Їѡ Матеи Басараба воевода и господинъ въсои Ꙁемле ȣгрровлахїиское, внѹк великаго и прѣдобраго стараго покоиномѹ Їѡ Басараба воевод. Дават господство ми сїи повелѣнїи господства ми свѣтомȣ, божествнїи монастир господство ми, ѡт Дългополю игодеже ест храм Успение Богородице и ѡтъцȣ егȣмена Мелхїе и всѣм иноком елици живȣщїи въ ѡбитѣли тѡ[1]. Facem ştire pentru această sfântă mănăstire de la Câmpulungu[2] că, fiind besérică de mir

www.dacoromanica.ro

făcută den descălecata ţărâi de răposatul Negru vodă, de atâta număr de ani, ocolită de atâta crăpături de cutremurili pământului surpat<u>-se-au pâna la temei de-au stătut piatra grămadă 7 ani. Într-acéea, domnia mea după alalte sf<i>nte mănăstire şi case dumnezeieşti ce-am[3] făcut aicea în ţară şi aicea cu vrérea lu Dumnezeu şi cu ajutoriul Maicăi Précistei ne-am[4] apucat de o am făcut mănăstire şi lăcuită călug<ă>reascâ iarăşi pre acelaşi hram Uspenie Bogorodiţe. Şi am miluit şi domnia mea cu sate, cu moşii şi cu alte ce ne-au fost prilejul, ca să fie mănăstirii de ajutoriu şi călugărilor de hrană. Şi am pus egumen pre Melhie dentâi, denceputul mănăstirii, sânt de atunce pân-acum 12 ani.

Deci, fiind domnia mea ctitor aceşti<i> sfinte mănăstiri, vrut-am a cerca şi a luoa seama egumènului având un obiceaiu făcut de domnia mea cum să fie în mănăstire obstejitie şi întărit cu hrisov şi cu cărţi patrierşăşti. Care lucru vream să văz şi domnia mea ce venit are mănăstirea den mila noastră şi ce chieltuială.

Deci am socotit domnia mea de-am trimes acolo la mănăstire pre cistitul şi prealuminatul părintele nostru chir Stefan mitropolit ţărâi şi pre boiarenul domni<i>i mèle, Ghinea cliucer, de-au luoat toată sama mănăstirii foarte pre amăruntul de toate lucrurili şi au adus scrisoare la domnia mea. Deci, déca am văzut şi domnia mea atâta nevoinţă şi atâta stradanie ce-au pus egumenul Melhie acolo împreună cu toţi călugării cu toate ce-au trebuit mănăstirii cu moşii, cu odăjdie, cu bucate, cu dobitoace şi alalte, domnia mea iarăşi am socotit şi am lăsat să fie obstijitie, cum am fost întărit cu hrisov mai denainte vréme şi cu cărţi patrierşăşti cum să să puie eg<u>men den mănăstire den călug<u>ri şi să i să ia seama tot den mănăstire cu stariţii şi cu bătrânii mănăstirii, să fie în ştirea lor şi venitul şi chieltuiala.

Iar de acum nainte, după această samă, să nu se mai ia seamă de la curte măcar fie domnu au mitropolit, măcar boiariu, vercine ar fi, numai den mănăstire să să ia toată sama până într-un cap de aţă.

Iar cine ar mai umbla de acum nainte cu samă ca aceasta şi ar mai amesteca mănăstirea cu nişcare valure carea cumva, unii ca aceia să cază în blestemul carele scrie în hrisov şi în cărţili patriarşilor, procleţi afurisiţi şi cu de trei ori anathima a 318 oteţi eje su vă Nikii, parte să aibă cu Iuda şi cu Ariia la un loc, amin.

Сеже оубо и сведїтеле поставих господство ми: ж8пан Гїѡрма вел бан и ж8пан Драгомир вел дворник и ж8пан Радѹл логофет и Строе вистїїар и ж8пан

www.dacoromanica.ro

Дïик8л вел спатар и ж8пан Барб8л столник и ж8пан Радул Михалчѣ комис и ж8пан Костандин вел постелник. И исправник, вел лѡгѡфет[5].

Инако да нѣст. И исправник сам реч господства ми.

Пис мѣсеца юлие ҡи дьни, лѣт ҂зрни <1650>.

† Ïѡ Матею вѡевѡда, милостïею Божïею, господинь.

Ïѡ Матею воевод <m. p.>

DANIC, M-rea Câmpulung, LXI/ 20.
Orig. rom., hârtie (42 x 28), pecete aplicată, căzută.
Copie ibid.: Doc. ist., MCDXLIII/ 25, f. 56–57.

Reg., Răuţescu, *Câmpulung Muşcel*, p. 83; rez., Erbiceanu, *Monastirile româneşti*, p. 282 (cu: f.l.z.)

---

[1] „Din mila lui Dumnezeu, Io Matei Basarab voievod şi domn a toată Ţara Ungrovlahiei. Dă domnia mea această poruncă a domniei mele sfintei şi dumnezeieştii mănăstiri din Câmpulung, unde este hramul Adormirei Născătoarei de Dumnezeu, şi părintelui egumen Melhie şi tuturor călugărilor care vieţuiesc în acest lăcaş".

[2] Кьмп8лл8нг8.

[3] чѣам.

[4] нѣаам.

[5] „Iată şi martori am pus domnia mea: jupan Ghiorma mare ban şi jupan Dragomir mare vornic şi jupan Radul mare logofăt şi Stroe mare vistier şi jupan Diicul mare spătar şi Barbul stolnic şi jupan Radul Mihalcea comis şi jupan Costandin postelnic. Şi ispravnic, marele logofăt".

231 — 1650 (7158) iulie 28

Hrisov de la Matei Basarab voievod pentru moşia Băileşti din j. Ilfov şi delniţa de la Bereleşti şi nişte ţigani (din actele m-rii Gruiu).

DANIC, Doc. ist. DCXXXVI/ 143– (14).

Rez.

232 — 1650 (7158) august 1

† Adecă eu, jupâneasa Elina, scris-am şi mărturisescu cu acesta al miu zapis, ca să fie de mare credinţă la mâna soţului miu, Pană cămăraşul, cum să se ştie că mi-au dat o ţigancă a dumnealui anume, Dafina ţiganca, de o am dat schimbu

www.dacoromanica.ro

jupânului Radului vel agă de am plătit pre fata lu Simion ţiganul, ce i-am fost datoare. Şi iară mi-au mai dat o ţigancă, anume Dorna, de o am dat Cârstei peharnic ot Conţeşti, schimbu pentru altă ţigancă, ce i-am fost dato<a>re de m-am plătit de dânsul. Şi iar mi-au mai dat dumnealui pre Anca ţiganca, fata lui Farcaş, de o am măritat dupre un ţigan al meu, anume Radul. Deci pentru acéste ţigance, ce scriu mai sus, care mi le-au dat soţul meu, Pană cămăraşul, de m-am plătit de unde am fost datoare, datu-i-am şi eu schimbu pentru ţigancele dumnealui, ţigance pentru ţigance. Însă ţigancele anume: Dobra, fata lu Sâmbotin ţiganul, şi iar i-am mai dat prea Neaga ţiganca, fata Fitiloaiei ţigancei, şi pre Dobre ţiganul, feciorul Fitiloaiei ţigancei, ca să-i fie dumnealui aceşti ţigani de moşâie stătători în veci.

Aceasta scriu şi mărturisescu. Şi pentru mai adeverita credinţă, mi-am pus şi pecétea. Şi mărturie mulţi boiari care-şi vor pune mai jos iscăliturili.

Pis measeţa august 1 dni, leat 7158 <1650>.

I eu, jupâneasa Ilina mărturisescu cu zapisul mieu. Şi au scris Udrea cu voia mea.

Az Marco vel armaş. Radul vtori vistier. Udrea com<i>sul mărturisescu[1]. Drăgan păharnic[2].

DANIC, M-rea Brâncoveni şi Mamul, XXII/ 16.
Orig. rom., hârtie (39,5 x 30,4), două peceţi aplicate.

---

[1] мъртȣрисесескȣ.
[2] Semnături autografe.

233 1650 (7158) august 1

† Cu mila lui Dumnezeu, creştinul Mateiu Basarab voievod şi domnu a toată Ţara Rumânească, dat-am domniia mea, această carte a domni<i>i mele, tuturor moşnenilor din satul Dobrotenilor şi roşiilor de acolo şi cu feciorii lor, câţi Dumnezeu le va da, ca să aibă a ţinerea nişte bătrâne şi drepte moşii din satul Dobrotenilor din judeţul Săcuenilor, din câmpu şi din pădure şi din apă şi din dealul cu viile şi dupretutindenea, du peste tot hotarul, pre hotarăle şi pre împărţelile ce-au făcut aga Niţă şi cu tot venitul loru, pentru că sunt bătrâne şi drepte ocine din moşi, din stremoşi încă mai dinnainte vreme, de la începutul ţării. Şi tot le-au ţinutu cu bună pace până acumu în zilile domni<i>i mele.

Iar după aceea, cându au fostu acumu în zilile domni<i>i mele, avut-au Preda slugerul, feciorul Buzincăi comisul, cu Iordache vornicul din Cozleciu ocină de

www.dacoromanica.ro

cumpărătoare acolo la Doboteni osibită de dobrotenii moşteni. Sculatu-s-au amândoi şi au luat hotarnici 12 boieri prin răvaşe domneşti fără de voia dobrotenilor ca să-ş hotărască[1] ocina lor acolo, la Dobroteni de către moşneni şi de către toţi oamenii de acolo, însă mai la <c>âmpu şi la deal. Deci n-au căutat să hotărască pre dreptate în lungişul moşi<i>i, precum este legea şi obiceiul ţării şi al moşiilor şi al ocinilor, ci au hotărât în curmeziş acei 12 boieri şi ei au scos pre toţi moşnenii din Dobroteni afară şi din satu şi din dealul cu viile şi din apă şi din siliştea satului şi depretutindenea. Într-aceea, moşnenii de la Dobroteni, văzându strâmbătate şi împresuraţi, n-au putut răbda, ci s-au sculat cu toţii, cu mic cu mare şi au venitu în marele divan, înaintea domni<i>i mele, plângându-să de atâta nevoie şi strâmbătate ce le făcuse. Şi i-au scos din toate moşiile afară fără de lege şi fără de dreptate. Într-aceea, domniia mea văzându aşa, atâta strâmbătate, am căutatu şi amu judecat pe dreptate şi pă lege dumnezeiască, împreună cu toţi cinstiţii dregatorii domni<i>i mele. Şi am dat domniia mea moşnenilor din Dobroteni 24 de boieri hotarnici, cu Tănase al doilea portar hotarnic. Într-aceea, şi Preda slugeriul cu Iordache vornicul încă deaca au văzutu aşa cum vor să cază în pradă, ei şi cei 12 boieri hotarnici, venit-au înaintea domni<i>i mele în divan de au căzutu cu multă rugăciune împreună cu toţi boierii divanului ca să-i iertu domniia mea de pradă şi să nu fie nici un hotarnicu, ci să aibă a ţinerea pren hotarăle du preste apă ce sântu puse la drumul ăl mare pre tocmeala şi pre împărţeala agăi Niţi<i>.

Şi am trimis domniia mea carte la Tănase portariul să scoată toate pietrile după unde le-au fostu pus acei 12 boieri hotarnici. Şi amu văzutu domniia mea că aşa scrie şi cartea lui Tănase portariul al doilea, că aşa au fostu ţinut ei şi mai denainte vreme. Şi pentru aceea, de acum înainte să nu mai fie acele hotară, ci să aibă a ţinerea dobrotenii pre hotarăle lor, precumu au ţinut şi mai înainte vreme. Şi i-am că amu pus domniia mea şi gloabă cum, de să vor mai scula dintrânşii, cineva cu altu hotar acolo, pe acele moşii, să aibă a da la domnie ughi 1000, pentru că au rămas Preda slugeriul şi Iordache vornicul de lege şi de judecată. Şi i-amu scos domniia mea din divan cu mare ruşine şi cu rea urgie i-am bătut la scară ca pe nişte oameni răi şi vicleni şi împresurători de moşiile oamenilor.

Şi de către nimeni neclintitu peste zisa domni<i>i mele.

Însă şi mărturii pus-am domniia mea pe: jupân Gheor<ghe> marele banu, Dragomir marele vornic, Radul vel logofăt, Stroe vel vistier, Diicul vel spătar, Radul vel comis, Barbul v[el stolni]c, Costandin vel postelnic. Şi este scris de Dumitru Boldici ot Târgovişte. Leat 7158 <1650>, avgust 1.

Din porunca divanului aducându-să acestu hrisov sârbescu al mării sale Mateiu voievod de cluceriul Mihaiu ot Netoţi şi de slu<ge>rul Tudoru sin Tudor

www.dacoromanica.ro

Ticoaptă şi de ceilalţi moşneni din Dobroteni, l-am tălmăcitu întocmai după cumu au fostu scris din cuvântu în cuvântu. Eu dascălul Marin am scris.

DANIC. Doc. Munteneşti. LXXVI/ 10.
Trad. rom. din 1700 (7208) august 5. Altă trad., ibidem. LXXVI/ 10a.

---

[1] хотȣраскъ.

234 1650 (7158) august 2, Târgovişte

† Милостїею Божїею. Їѡ Матеи Басараба воеводї и господинъ въсои ꙁемле ȣггрровлахїиское. Дават господство ми сїи повелѣнїи господства ми Станов. сынъ Їѡнов ѡт Бреб ѡт сȣдство Прахова и със сынови си. елициже Богъ даст. ꙗкоже да ест емȣ ѡчинъ ȣ Бреб. част Макѯинов и част Тȣдоров всах. един дед и ѡт част попа Фръциканов в҃ частї ѡт полю и ѡт шȣма и ѡт вода и ѡт седалище селов и ѡт преꙁ въс хотаром. ꙁанеже ест сїа више речена ѡчинъ ѡт Бреб бїѡ ест покȣпил Їѡн. баща Станов. ѡт на Їѡнашко постелник. сынъ Мирослав логофет. ꙁа ҂ꙁ҃ аспри готови. ещеже ѡт пре дьнїи покоинаго Михаил водъ. ѡт когда бист теченїа лѣтом ҂ꙁрг҃ и имал ест и книг ꙁа покȣпенїе. анȣ ест ꙁагинȣл ѡт ꙁлочъствїе. кое ѡчинъ била ест и Мирославов логофет ꙁа покȣпенїе. И въс дръжал ест Їѡн. баща Станов. със добро мирно.

А потом. къда ест бил нынѣ въ дъни господства ми. по съмръти Їѡнов. а Радȣл ѡт Бреб. внȣк попа Фръцїканов. ѡн ест подїгал прȣх със Стан. сынъ Їѡнов рекȣщи како нѣст бил продал дедом сȣ. попа Фръцїкан сїа ѡчинъ ѡт Бреб. анȣ ѡ ест бил дръжал Мирослав логофет въ силаст. И прїидет пред господство ми ȣ великїи диван. тере сепрѣшесе ꙁа лицȣ. Въ том. господство ми съм гледах и сȣдих по прав и по ꙁакон Божїю кȣпно със всихми чиститими правителїи господства ми и дал съм господство ми на сред их ѕ҃ болѣри по ръваш господски. на име: ѡт Ръфов. Мирослав и Строе и ѡт Корнȣ. Владȣ Динтѣ и Стънилъ и ѡт Къмпина. Калотъ и ѡт Бреб. Панъ ꙗкоже да гледает и да истенствȣет радї сїа ѡчинъ что ест бил покȣпил попа Фръцикан ѡт на Макѯин и ѡт на Тȣдȣрȣ како ест ѡбрѣтал ѡни със дȣшами их. Тем радї сїи више речени болѣри ѡни ест гледал и ѡбрѣтал със дȣшами их. како да имат дръжатї Стан. сынъ Їѡн. ѡт част попа Фръцикан две частї и внȣком си. Радȣл една част. такожде и част Макѯи[н]ов и Тȣдоров един дед ꙁаплън како ест више пис. И ви[дѣх][1] господство ми ѡба ръваше господски и книга ѡвем ѕ҃ бо[лѣри][1] ѡт сȣжденїе на рȣка Станов. А почто радї ест носил [С]тан сїа пренїе

www.dacoromanica.ro

даровал ест Їѡнашко постелник, сынъ Мирослав логофет, със един место за къща ȣ Бреб да ест емȣ за дъдїно ѡхаб.

И пак да ест Станов една поꙗнъ ȣ Валѣ ȣлмилор, понеже ѡ ест покȣпил ѡт на Добра, жъна Синов ѡт Слъник за т҃ аспри готови и със запис ѡт проданїе, със сведїтелїи ȣ запис.

Сего радї дадох съм и господство ми Станов, сынъ Їѡнов, ꙗкоже да ест емȣ сїа више речена ѡчинъ за дѣдїнно и въ ѡхаб, ѡмȣ и сыновом и внȣком и прѣвнȣчетом, в вѣк. И не ѡт когождо непоколѣбим, поризмо господства ми.

Сеже и сведїтеле поставих господство ми: [жȣп]'ан Гїѡрма вел бан и жȣпан Драгомир вел дворник [и жȣпан]' Радȣл вел логофет и жȣпан Строе вистїꙗр и жȣпан Дїикȣл спатар и жȣпан Барбȣл столник и жȣпан Радȣл Михалча кѡмис и жȣпан Костандин постелник. И исправник, жȣпан Радȣл логофет.

Пис аз, Дȣмитрȣ логофет, въ настолни градȣ Тръговище, мѣсеца авгȣст в҃ дъни въ лѣт ҂зрни.

Їѡ Матею вѡевѡда, милостїю Божїю, господинъ.

Їѡ Матею воевода <m.p.>

† Din mila lui Dumnezeu, Io Matei Basarab voievod şi domn a toată Ţara Ungrovlahiei. Dă domnia mea această poruncă a domniei mele lui Stan, fiul lui Ion din Breb, din judeţul Prahova, şi cu fiii săi, câţi îi va da Dumnezeu, ca să-i fie ocină la Breb, partea lui Maxin şi partea lui Tudor toată, un bătrân şi din partea popii Frăţican 2 părţi din câmp şi din pădure şi din apă şi din vatra satului şi de peste tot hotarul, pentru că această mai sus-zisă ocină din Breb a cumpărat-o Ion, tatăl lui Stan, de la Ionaşco postelnic, fiul lui Miroslav logofăt, pentru 7 000 aspri gata, încă din zilele răposatului Mihail vodă, de când a fost cursul anilor 7103 şi a avut şi carte de cumpărătură, însă a pierit de răutăţi, care ocină a fost şi lui Miroslav logofăt de cumpărătură. Şi a tot stăpânit Ion, tatăl lui Stan, cu bună pace.

Iar după aceea, când a fost acum, în zilele domniei mele, iar după moartea lui Ion, Radul din Breb, nepotul popii Frăţican, el a ridicat pâră cu Stan, fiul lui Ion spunând că n-a vândut bunicul său, popa Frăţican această ocină din Breb, ci a stăpânit-o Miroslav logofăt în silă. Şi au venit înaintea domniei mele în marele divan, de s-au părât de faţă. Întru aceia domnia mea am cercetat şi am judecat după dreptate şi după legea lui Dumnezeu împreună cu toţi cinstiţii dregători ai domniei mele şi am dat domnia mea între ei 6 boieri pe răvaşe domneşti, anume: din Râfov, Miroslav şi Stroe şi din Cornu, Vladu Dintea şi Stănilă şi din Câmpina, Calotă şi din Breb, Pană ca să cerceteze şi să adeverească pentru această ocină pe care a cumpărat-o popa Frăţican de la Maxin şi de la Tudor, cum vor afla ei cu sufletele lor. Pentru aceea, aceşti mai sus-zişi boieri, ei au cercetat şi au aflat cu sufletele lor

www.dacoromanica.ro

ca să stăpânească Stan, fiul lui Ion, din partea popii Frăţiian două părţi, iar nepotul său, Radul o parte, de asemenea şi partea lui Maxim şi a lui Tudor un bătrân deplin cum este mai sus - scris. Şi am văzut domnia mea amândouă răvaşele domneşti şi cartea de judecată a acestor 6 boieri la mâna lui Stan. Iar pentru că a purtat Stan această pâră l-a dăruit Ionaşco postelnic, fiul lui Miroslav logofăt, cu un loc de casă la Breb să-i fie lui de moştenire ohabă.

Şi iar să-i fie lui Stan o poiană în Valea Ulmilor, pentru că a cumpărat-o de la Dobra, femeia lui Sin din Slănic pentru 300 aspri gata şi cu zapis de vânzare, cu martori în zapis.

Pentru aceea, am dat şi domnia mea lui Stan, fiul lui Ion, ca să-i fie lui această ocină mai sus-zisă de moştenire şi de ohabă, lui şi fiilor şi nepoţilor şi strănepoţilor, în veac. Şi de nimeni neclintit, după porunca domniei mele.

Iată şi martori am pus domnia mea: [jup]an Ghiorma mare ban şi jupan Dragomir mare vornic [şi jupan][1] Radul mare logofăt şi jupan Stroe vistier şi jupan Diicul spătar şi jupan Barbul stolnic şi jupan Radul Mihalcea comis şi jupan Costandin postelnic. Şi ispravnic, jupan Radul logofăt.

Am scris eu, Dumitru logofăt, în cetatea de scaun Târgovişte, luna august 2 zile în anul 7158 <1650>.

Io Matei voievod, din mila lui Dumnezeu, domn.

Io Mateiu voievod <m.p.>

DANIC, Doc. ist., CCCLXIX/ 11.
Orig. slav, hârtie (42,5 x 28), pecete timbrată.

[1] Loc rupt în orig.

235 1650 (7158) august 4

† Eu, Stanciul postelnic, scris-am zapisul meu la mâna lu Mihăilă Pârciul ot Brăneşti, cum să să ştie că i-am vândut ocină în Brăgăreşti stânjini 54 dereptu bani gata ughi 9. Şi care-i am în den parte cipărescă.

Şi când i-am vândut acestă moşâi şi me-a dat bani în sat în Fântânele, în casa Dieranii.

Şi au fostu mulţi omeni mărturi: din sat din Brăgăreştii, Corne, Albul Boldici ot tam, Bune ot tam, Stanciul ot tam, ot Fântânele Gapii, Moţoca ot tam, ot Boziiani, Calotă, ot Vaidiel, popa Ion. Şi i-am vândut de a me bunăvoie.

Şi pentru credinţa, me-m pus şi inelul mai jos ca să să crează.

www.dacoromanica.ro

Pis meseţa agustu[1] dni 4, văleat 7158 <1650>.

DANIC, Fond Oteteleşanu, II/ 53.
Orig. rom., hârtie (21,5 x 15), sigiliu inelar în fum.

[1] аг8стр8.

236 1650 (7158) august 6

† Jupan Barbul vel stolnic scris-am carte noastră[1] lu Negoiţă păharnicul, cum se se ştie când au fost vă letul 7158[2], tâmplând cu domnu nostru pre Argeş, la Ciortanul[3], venit-au Negoiţă păharnicul cu Badi ot Brăila şi trăge Negoiţă păharnicul pre Badi ot Brăila la divan pentru o moşie ce-au[4] fost cumpărat Negoiţă păharnicul di la Iasul.

Dici s-au tocmit dinainte noastră[1] şi se nu mergă la divan şi se ţie[5] Negoiţă păharnicul cumpărător<ea>, cum o au fost cumpărat.

Ci într-acéla chip mărturisescu şi eu cu sufletul mieu, cum s-au tocmit dinainte mea. Şi am scris şi eu aceasta carte a noastră[1] ca să să ştie.

Pis meseţa avgust 6 dni, leat 7158 <1650>.

BN, Colecţia Doc. ist., CXII/ 3.
Orig. rom., hârtie (29 x 21), pecete inelară, jumătate căzută.

[1] нноастрь.
[2] Îndreptat din 7157.
[3] Чортани.
[4] чѣ8.
[5] ціиє.

237 1650 (7158) august 6

Zde boiarii tocmélneci şi adăvărătorii ai lu Neagoe snă Bran şi ai lu Moise spatar po ime: ot Buzău, Vasilie iuzbaşa i ot tam, Alecxe ceauşul i ot tam, Dumitraşco Cazaculi ot tam, Vasâlache iuzbaşa i ot Mărăcinéni, Mircan ceauş i ot Verneşti, Lefteru ceauş, ca să caute aceşti 6 boiari: are Neagoe moşâe în Togăneasa au ba?

www.dacoromanica.ro

Deci cum veţi afla voi aceşti 6 boiari ce scriu mai sus, voi cu sufletele vostre, fără năci o făţărie, să-mi faceţi ştire domni<i>i méle.

И исправник сам реч господства ми. И исправник вел портар.
Пис мѣсеца авгꙋст ѕ҃ дьни, лѣт ҂зрн҃и <1650>.
† Їѡ Матею вѡевѡда, милостїею Божїею, господинь.
Їѡ Матею воевод <m. p.>

DANIC, Doc. ist., CXXVIII/ 200.
Orig. rom., hârtie (19,5 x 17), sigiliu mijlociu în chinovar.

238 1650 (7158) august 7, Târgovişte

† Милостїею Божїею, Їѡ Матеи Басараба воеводї и господинъ въсои ꙁемле ꙋггрровлахїиское. Дават господство ми сїю повелѣнїи господства ми вѣрнномꙋ болѣрин господства ми Алекѯандрꙋ вторїи постелник иꙁ къща господства ми, сынъ почтенномꙋ правителю господства ми, жꙋпан Гїѡрма вел бан Кралевскаго и със сынови си, елици Богъ даровах, ꙗкоже да ест емꙋ един челѣд ꙁа гаваѡни, на име: Кѡстѣ циганꙋл и Добра циганка ꙁанеже ест сїи ацигани били сꙋт цигани господски ѡт циганїѧ господска. А потом, къда ест бил нынѣ въ дъни господства ми, а господство ми съм даровал със сїе више речени ацїгани по вѣрнномꙋ болѣрин господства ми, Алекѯандрꙋ вторїи постелник, на брак, на трапеꙁ къда съм вѣнчал господство ми, ꙗкоже да ест емꙋ ꙁа дѣдїнно и въ ѡхаб ѡтроким и внꙋком и прѣвнꙋчетом а господства ми вѣчное въспомїнанїе, почто радї ест смотрихом господство ми како ест един болѣрин млад и не имѣщꙋ дѣдїне ꙁдѣ въ ꙁемле и ацїгани нъ помиловахом господство ми със сїи ацигани више пис, да бъдет емꙋ дѣдїнно в вѣкꙋ.

Єщиже и ꙁакленанїе поставихом господство ми: по ѡтшествїа господства ми кого иꙁберет Господъ Богъ битї господаръ и владалицꙋ Влашкое ꙁемле или ѡт кръв наших или ѡт ино племеник, молю ви да аще почтет и да га поновит и да ꙋтвръдит сїа книг господства ми и милованїе по ꙋстроенїе како ест више пис, того Господъ Богъ да га почтет и да съхранит въ господствѣ его и да бꙋдет вѣцѣ дꙋша его. А ащелиже не почтет и не ꙋтвръдит, анꙋ поперет и исхабит и въ ѡбвенїе ѡставит, того да ест тръклет и анаѳїма и афꙋрисан ѡт владїка Христос и ѡт тиї ѡтъци еже сꙋт въ Никїи и да имат частїю със Їꙋда и със Арїѧ на един место и прочїим їꙋдеи, амин.

www.dacoromanica.ro

Сеже ȣбо и сведѣтелїи поставихом господство ми всих правителїи диваном: испръв жȣпан Гїѡрма банȣл и жȣпан Драгомир вел дворник и жȣпан Радȣл вел логофет и жȣпан Строе Фїера вел вистїꙗр и жȣпан Дїикȣл великїи спатар и жȣпан Преда Бръньковѣнȣл вел ключар и жȣпан Барбȣл вел столник и жȣпан Радȣл вел комис и жȣпан Кѡстандин великїи постелник. И исправник, сам рече господства ми.

Пис аз, Дȣмїтрȣ Болдїчю логофет, въ градȣ Тръговище, мѣсеца авгȣст з҃ дьни и ѡт Адама даже дѡ нынѣ въ сего писанїе теченїа лѣтѡм, въ лѣт ҂зрни.

Їѡ Матею вѡевѡда, милостїю Божїю, господинъ.

Їѡ Матею воевода <m.p.>

† Din mila lui Dumnezeu, Io Matei Basarab voievod şi domn a toată Ţara Ungrovlahiei. Dă domnia mea această poruncă a domniei mele credinciosului boier al domniei mele, Alexandru al doilea postelnic, din casa domniei mele, fiul cinstitului dregător al domniei mele, jupan Ghiorma mare ban al Craiovei şi cu fiii săi, câţi i-a dăruit Dumnezeu, ca să-i fie lui un sălaş de ţigani, anume Costea ţiganul şi Dobra ţiganca, pentru că aceşti ţigani au fost ţigani domneşti din ţigănia domnească. Iar după aceea, când a fost acum, în zilele domniei mele, iar domnia mea am dăruit cu aceşti mai sus-zişi ţigani pe credinciosul boier al domniei mele, Alexandru al doilea postelnic, la nuntă, la masă, când l-am cununat domnia mea, ca să-i fie lui de moştenire şi de oabă copiilor şi nepoţilor şi strănepoţilor, iar domniei mele veşnică pomenire, pentru că am socotit domnia mea că este un boier tânăr şi neavând dedine aici în ţară şi ţigani l-am miluit domnia mea cu aceşti ţigani mai sus-scrişi, să-i fie lui dedină în veci.

Încă şi blestem am pus domnia mea: după trecerea domniei mele pe cine va alege Domnul Dumnezeu să fie domn şi stăpânitor al Ţării Româneşti sau din sângele nostru sau din alt neam, îl rog dacă va cinsti şi va înnoi şi va întări această carte şi miluire a domniei mele pe întocmire cum este mai sus-scris, pe acela Domnul Dumnezeu să-l cinstească şi să-l păzească în domnia lui şi să fie în veci sufletul lui. Iar dacă nu va cinsti şi nu va întări, ci îl va călca şi îl va strica şi îl va lăsa în uitare, acela să fie de trei ori blestemat şi anatema şi afurisit de vlădica Hristos şi de cei 318 părinţi care sunt la Nicheia şi să aibă parte cu Iuda şi cu Arie la un loc şi cu ceilalţi iudei, amin.

Iată dar şi martori am pus domnia mea toţi dregătorii divanului: întâi jupan Ghiorma banul şi jupan Dragomir mare vornic şi jupan Radul mare logofăt şi jupan Stroe Fiera mare vistier şi jupan Diicul mare spătar şi jupan Preda Brâncoveanul mare clucer şi jupan Barbul mare stolnic şi jupan Radul mare comis şi jupan Costandin mare postelnic. Şi ispravnic, însăşi spusa domniei mele.

www.dacoromanica.ro

Am scris eu, Dumitru Boldiciu logofăt, în cetatea Târgovişte, luna august 7 zile şi de la Adam până acum la aceasta scriere cursul anilor, în anul 7158 <1650>.

Io Matei voievod, din mila lui Dumnezeu, domn.

Io Mateiu voievod <m.p.>

DANIC, Doc. ist., CXLI/ 31.
Orig. slav, hârtie (42 x 28,5), pecete timbrată.

Menţ., Stoicescu, *Dicţ. marilor dregători*, p. 106 (n. 1).

239 1650 (7158) august 7

Ѕде на се знает bolearii hotarnici ai[1] boiariul<u>i domni<i>i méle Moisii spatar, anume: ot Buzeu, Vasilachi iuzbaşa e ot Mărăcinéni, Mircan ceauş[2] e Alecxe ceauş[2] e Radu lu Sava vel e ot Poţintie, Nicola, snă Lupşă dvornic e ot Zoreşti, Badea i Zota, e ot Verneşti, Lefter ceauş[2] e Radul cup<e>ţ ot tam e ot Pleşcoi, Radul e Sira e ot Cârlomăneşti, Mihul ca să hot<ă>rască aceşti 12 boiari, 600 de stânjeni de ocină din Hodobéni, carea au cumpărat de la Lefter ot Hodobéni, să o alături pre lengă ocina Cândeştilor, ocină pre lengă ocină şâ să o împitrească[3] de preste tot hotarul, din cap pâne în cap.

Şi[4] iar să hot<ă>rască aceşti 12 boiari ocina lu Moisi spatar cât va avea la Jălişte, carea iaste din sus de Groşani pre zapis şâ pre cărţi de cumpărătoare, să o aleagă şâ să o împitrească[3] despre alalţi[5] fraţi de ocină, însă cum vor afla pre derept cu sufletele lor.

И исправник сам реч господства ми. И исправник вел портар.
Пис мѣсеца авгѵст з҃ дьни, лѣт ,ѕр҃ни <1650>.
†Їѡ Матею вшевшда, милостїею Божїею, господинь.
Їѡ Матею воевод <m. p.>

DANIC, Doc. ist., CXCVI/ 107 şi LXXIII/ 235.
Orig. rom., duplicat hârtie (21 x 14,3), sigiliu mijlociu în chinovar.
Document duplicat.
Copie: BAR, F XXX VII/127.

[1] аиї.
[2] чѣаѵш.
[3] ѳнпїнтрѣаскъ.
[4] ше.
[5] алаалиї.

www.dacoromanica.ro

† Милостїєю Божїєю, Їѡ Матеи Басараба воеводї и господинъ въсои ꙁемле ȣгрровлахїиское. Дават господство ми сїи повеленїи господства ми болѣрини господства ми, Горган и Некȣла и Фота, ѡтроки покоинаго жȣпан Дръгȣшин вел пехарник ѡт Делѣни и със сынови их, елицеже Богъ даровах, ꙗкоже да сȣт им село Грълещїи ѡт сȣдство Дол Жил, въс село със всих вечинїи и със въс ходоком, ѡт хотар даже до хотар, по стари хотари и белѣги, ꙁанеже ест того село Гърлещїи, ѡни сȣт бил въс людїи кнеѕи над дѣдине им ѡт наи прежде врѣм. А потом, къда ест бил нынѣ, въ дьнїи господства ми, а една раꙁлога ꙁа селѣни ѡт Гърлещи, ѡни се въстанил тере ест прїидет на жȣпан Дръгȣшин пехарник, ѡтъцȣ ѡвем ѡтроки више пис тере ест продавал емȣ вечини със сынови их и със дѣдїне их по новци готови. А дрȣга раꙁлога ꙁа людїи ѡт там ѡт Гърлещи ѡни ест ѡстал битї мегїаши над дѣдїна их, а послѣ, ѡни, ꙗкоже нѣкое людїи ꙁли и лъкав се въстанил тере ест бегал ѡт село радї бир. И падал ест бирȣл их и даждѣ господска и харачюл чиститом царю въ плещ червеном, на име: Костѣ и Ꙗню червен ѡт Албещи, тере ест платил въс ѡни ѡт къщове их докле ест нѣст моглъ дал платил, нъ прїидет пред господства ми ȣ великїи диван тере се плакал како не мого да их платил, сȣщї ѡни въс бежалници.

Таже, въ том господство ми съм гледах и сȣдих по прав и по ꙁакон кȣпно със всих ми почтеними правителе господства ми и абїе приꙁовихом господство ми по ѡтрокїи жȣпанов Дръгȣшин пехарник више речени тере съм дал их вечини по тех мегїаши ѡт Гърлещи със дѣдїне, със бир със въс, да га събирает ѡни ѡт покȣдї хокет битї бегали и расипали и да га платил ѡни бирȣл на вистїирїа господства ми и харачюл чиститом царю, игдеже ест хокет битї нȣжда хорев и господства ми и да битї им вечини, със сынови их и със дѣдїне их и със въс, ꙗкоже и прочїи вечини, котовїи се сȣт бил продавал жȣпанов Дръгȣшин пехарник, вечини ꙁа дѣдїно и въ ѡхаб, их и сыновим и внȣком и прѣвнȣчетом в вѣкȣ, почто радї ѡни ꙗкоже нѣкое людїи ꙁли и бежелници ꙁа бир, падал ест битї вечини. А сїи више речени ѡтроки Дръгȣшинъ пехарник, ѡни ест добивал ѡт къ господство ми със негови прави аспри на бир и на тегот хорев и а господства ми. И не ѡт когождо непоколѣбим пориꙁмо господства ми.

Сеже ȣбо и сведїтеле поставихом господство ми: жȣпан Гїѡрма вел бан Кралевскаго и жȣпан Драгомир вел дворник и жȣпан Радꙋл вел логофет и жȣпан Строе вистїꙗр и жȣпан Дїикȣл [спатар][1] и жȣпан Преда клȣчер и жȣпан Барбȣл [столник и][1] жȣпан Радꙋл вел комис и жȣпан Костандин вел [постелник][1]. И исправник, сам реч господства ми.

www.dacoromanica.ro

Пис Д8митр8 логофет 8 [граду][1] Тръговищїї, мѣсеца авг8ст в҃ї дьни [и ѡт][1] Адама даже до нынѣ, въ лѣт ҂зрни.

† Їѡ Матею вѡевѡда, милостїею Божїею, господинъ.

Їѡ Матею воевода <m.p.>

† Din mila lui Dumnezeu, Io Matei Basarab voievod şi domn a toată Ţara Ungrovlahiei. Dă domnia mea această poruncă a domniei mele boierilor domniei mele, Gorgan şi Necula şi Fota, copiii răposatului jupan Drăguşin mare paharnic din Deleni şi cu fiii lor, câţi le-a dăruit Dumnezeu, ca să le fie satul Gârleştii din judeţul Dolj, tot satul cu toţi vecinii şi cu tot venitul, din hotar până în hotar, pe vechile hotare şi semne, pentru că acest sat Gârleştii, ei au fost toţi oameni cnezi pe dedinele lor de mai înainte vreme. Iar după aceea, când a fost acum în zilele domniei mele, o seamă de săteni din Gârleşti, ei s-au sculat de au venit la jupan Drăguşin paharnic, tatăl acestor copii mai sus-scrişi, de i s-au vândut vecini cu fiii lor şi cu dedinele lor pe bani gata, iar altă seamă de oameni de acolo din Gârleşti ei au rămas să fie megieşi pe dedina lor. Iar apoi, ei, ca nişte oameni răi şi înşelători s-au sculat de au fugit din sat pentru bir. Şi a căzut birul lor şi dajdia domnească şi haraciul cinstitului împărat în spinarea roşilor, anume: Costea şi Ianiu roşu din Albeşti, de au plătit ei tot din casele lor până ce n-au putut să mai plătească, ci au venit înaintea domniei mele la marele divan de s-au plâns că nu pot să-i mai plătească, fiind aceia toţi fugari.

Astfel, întru aceia domnia mea am cercetat şi am judecat după dreptate şi după lege împreună cu toţi cinstiţii dregatori ai domnie mele şi îndată am chemat domnia mea pe copiii jupanului Drăguşin paharnic mai sus-zişi de le-am dat pe acei megieşi din Gârleşti vecini cu dedine, cu bir cu tot, ca să-i strângă ei de pe unde vor fi fugiţi şi risipiţi şi să plătească ei birul la vistieria domniei mele şi haraciul cinstitului împărat, unde va fi nevoia ţării şi a domniei mele şi să le fie lor vecini, cu fiii lor şi cu dedinele lor şi cu tot, ca şi ceilalţi vecini, care s-au vândut jupanului Drăguşin paharnic, vecini de dedină şi de ohabă, lor şi fiilor şi nepoţilor şi strănepoţilor în veac, pentru că ei ca nişte oameni răi şi fugari de bir, au căzut să fie vecini. Iar aceşti mai sus-zişi copii ai lui Drăguşin paharnic, ei i-au dobândit de la domnia mea cu aspri lor drepţi la bir şi la greutatea ţării şi a domniei mele. Şi de nimeni neclintit după porunca domniei mele.

Iată dar şi martori am pus domnia mea: jupan Ghiorma mare ban al Craiovei şi jupan Dragomir mare vornic şi jupan Radul mare logofăt şi jupan Stroe vistier şi jupan Diicul [spătar][1] şi jupan Preda clucer şi jupan Barbul [stolnic şi][1] jupan Radul mare comis şi jupan Costandin mare [postelnic][1]. Şi ispravnic, însăşi spusa domniei mele.

www.dacoromanica.ro

A scris Dumitru logofăt în [cetatea][1] Târgovişte, luna august 12 zile [şi de la][1] Adam până acum în anul 7158 <1650>.

† Io Matei voievod, din mila lui Dumnezeu, domn.

Io Mateiu voievod <m.p.>

DANIC, Doc. ist., LXXV/ 200.
Orig. slav., hârtie (42 x 28,5), pecete timbrată.

[1] Loc rupt în orig.

241 1650 (7158) august 14, Târgovişte

† Adecă eu, Pârvul logofăt ot Fălcoi împreună cu jupâneasa mea, Preda, fata răposatului Andronie vătaf, nepoata Ghiocăi postelnic ot Sâmbotin, scriem şi mărturisim cu zapisul nostru, ca să fie de bună credinţă la mâna lu Tudor logofăt şi fraţilor lui, Vladul i Stroe logofăt [...][1], feciorii Stanciului logofăt ot Olăneşti, cum să să ştie când au fost acum, în zilele măriei sale, domnu nostru Io Matei Basaraba voievod, iar eu, Pârvul logofăt împreună cu jupâneasa mea, Preda, vândut-am toate părţile noastre de ocină den Sâmbotini. Însă, cât au ţinut moşu nostru, Ghioca şi cât au avut de frăţie şi den cât va fi cumpărat mama Stana den toate jumătate. Iar eu, Pârvul logofăt, vândut-am partea mea de ocină iar den Sâmbotini, carea am cumpărat eu den partea lu Dumitru Brătescul, de la Sin ot Dăişti, acéea toată câtu-mi scrie zapisul de vânzare. Şi le-am vândut acéste ocine de pretutindinea den câmpu, den pădure, den apă şi cu viile şi cu casele, cu pimniţă, cu grădină, cu pomet şi cu seliştili den toate părţile moşului Ghiocăi jumătate, cât să va alége de preste tot hotarul. Însă le-am vândut ocină stearpă fără de rumâni. Rumânii să fie pre sama no[a]stră.

Şi am vândut acéste părţi de ocină care scriu mai sus noi de a noastră bunăvoie, fără de nici o silă pr[e] [b]ani gata ughi 80. Şi am luat toţi banii gata în mâinile noastre. Şi am vândut cu ştirea tuturor oamenilor noştri şi fraţilor de ocină.

Şi la această tocmeală[2] a noastră, tâmplatu-s-au şi mărturie a fi, anume: ot Bujurani, Tudor logofăt i ot Sâmbotin, Albul păharnic i ot Dăişti, Grajdan spătar ot Băbéni, Necula păharnic i ot Dudeşti, Stoica logofăt i ot [...][3], Dumitru logofăt şi alţii carei-şi vor pune peceţile şi iscăliturili mai jos.

Şi noi păntru credinţa ne-am pus pecétea.

Şi am scris eu, Pârvu peharnic u Târgovişte, avgust 14 dni, leat 7158 <1650>.

Pârvu logofăt[4].

www.dacoromanica.ro

DANIC, Col. Ion Ionaşcu, I/ 67.
Orig. rom., hârtie (31,5 x 21,3), sigiliu inelar în tuş.
Copie BAR, A 3287, f. 152.

EDIŢII: Ionaşcu, *Acte şi însemnări*, p. 328–337.

---

[1] Loc şters în orig.
[2] токмѣалъ.
[3] Loc rupt în orig.
[4] Semnătură autografă.

242 1650 (7159) august 15, Târgovişte

† Милостїею Божїею, Їѡ Матеи Басараба воевода и господинъ. Дават господство ми сїи повеленїи господства ми почїтенном правителе болѣрини господства ми, jupan Bunea vel slujer ca să-i fie lui 2 rumâni, anume: Neacşul i Dica den sat Comani cu feciorii lor. Pentru căci când au fost în zilele lu Leon vodă, Staico cliucer den Comani au fost rânduit Bunei vel slujer câţiva rumâni cu moşie cu tot din Comani pre ban[i]. Şi tot i-am ţinut pân-acum, iar când au fost acum, în zilele domni<i>i mele, dat-am Bunea slugeriul alalţi rumâni din Comani feciorilor lu Stoica cliucer. Iar pre aceşti 2 rumâni, Neacşul i Dica cu feciorii lor n-au vrut să-i dea cu alalţi rumâni, ce-au rămas aflători pre seama lui cu zapis la mâna feciorilor lu Stoica cliucer, Badea căpitan i Stroe i Giura.

Derept acéea şi dumnia mea încă am dat cistitului dregătoriului domni<i>i mele, jupan Bunea vel sluger ca sa-i fie lui aceşti 2 rumâni, Neacşul i Dinca, cu feciori<i> lor, cu totă moşie ohabnică, lui şi coconilor în véci. Iar feciorii lu Stoica cliucer ce scrie mai sus să n-aibă treabă.

Инако да нѣст. И исправник сам реч господства ми.
Пис ȣ Трьговище, мѣсеца юлие еі҃ дьни, лѣт ҂зрн҃и <1650>.
† Їѡ Матею вѡевѡда, милостїею Божїею, господинь.
Їѡ Матею воевод <m. p.>

Muz. ist. şi Artă al Mun. Buc., nr. 26 893.
Orig. rom., hârtie (31x21), sigiliu mijlociu timbrat.

Rez., Ştefănescu, *Catalog*, p. 99.

www.dacoromanica.ro

243 1650 (7158) august 16

† Adecă Ivan ţiganul scris-am zapisul meu la mâna părintelui ep<i>scup Serafim ot Buzău cum că m-am[1] închinat ţigan sfentei ipiscupii, cum că am luat o ţigancă a piscupi<i>i, fata lui Ignat. Dici să fiu rob sfentei episcupii în véci şi sântu chezaş pre mini Oprea şi Ignat şi Costea i Marin.

Şi pentru cridinţa, ne-am[2] pus şi dégetele peceţi.

Pis august 16 dni leat 7158 <1650>.

Oprea. Ignat. Costea. Marin. Ivan.

DANIC, Doc. ist., CXXIV/ 111.
Orig. rom.. hârtie (26 x 21).
Copie BAR, ms. 173, f. 602v.

EDIŢII: text. Potra, *Contrib. ist. ţiganilor*, p. 235, nr. 41

[1] маам.
[2] нѣам.

244 1650 (7158) august 17

† Adecă eu, Lifter den Odobeni şi cu hii-meu, Anton şi Lefter şi Mateiu, scris-am al nostru zapis, ca să hii la mâna a 12 boieri cari au hotărât neş<t>e moşi<i> de la Hodobeni, care moşii am vândot noi loi Moise spătar stânjeni 600, iar Moise spătar au făcot răvaşe domn<e>şti cu noi dempreonă, ca să hotăr<â>m acestă moş<ie>i de c<ă>tră moşi<ile> lui Ni<ca> logof<ă>tol şi a Giorgii şi altor moşnene care au moşii lu Hodobeni. Dece e-m portat eu, Lefter şi cu feciorii mei şi-<am> pus bolovani şi semne, iar de se va scola ceneva c-o pârâ să aibă dare eu sama cu[1] fe<cio>r<i>i mei.

Şi pentru credenţa, ne-m pus peceţili.

Pis august dni 17, leat 7158 <1650>.

Lefter.

DANIC. Doc. ist., CXCVI/ 108.
Orig. rom., hârtie (33 x 21), pecete aplicată.

www.dacoromanica.ro

245 1650 (7158) august 18

Adecă noi, 12 megiiaşi, carii sântem luaţi pre răvaşe domneşti anume: Dumitraşco căpitan ot Gherghiţa i Nicola iuzbaşa ot tam i Tihan iuzbaşă ot tam i Gavrilaş spatar ot Berileşti i Stoica ceauş ot Gherghiţa i Vlad iuzbaşa ot tam i Miroslav iuzbaşa i Baico ot Gherghiţa i Négre ot tam i Radul logofăt ot Ţigăneşti i Tudor i Nicola Gheormănescul, ca să căutăm aceşti 12 boiari ce scrie mai sus să hotărâm şi să împietrim ocina sfintei mănăstiri de la Gruiu, de către Tudor postelnic, feciorul lui Tudor stolnic.

Deci noi într-acéea ascultat-am porunca mări<i>i sale domnului nostru, Matei Basarab voievod şi am mers de am hotărât şi am împietrit; aflat-am la măsurătoare pre lângă apă în silişte partea mănăstirii, stânjeni 307 şi iar am mai tras la mijlocul ocinei şi s-au ales partea mănăstirii Gruiu, stânjeni 190. Şi iar am mai tras la Colceac la capul ocinei şi s-au găsit partea mănăstirii stânjeni 200. Aşa am hotărât şi am împietrit această ocină, să fie aleasă a sfintei mănăstiri ce se chiamă Gruiul, hramul Sfinţii Arhistratigi Mihail i proci, de către Tudor postelnic sin Tudor stolnic, cum am cunoscut mai cu dreptul, cu sufletele noastre.

Şi am dat această carte a noastră la sfânta mănăstire ca să aibă credinţă să facă carte domnească pre această hotărnicie ce am hotărât noi cu sufletele noastre.

Pentru mai mare credinţă, pusu-ne-am inelele.

Şi am scris eu, Grigorie logofăt ot Gherghiţă, pis august 18 dni, leat 7158 <1650>.

Dumitraşco căpitan. Nicola iuzbaşa. Tihan iuzbaşa. Gavrilaş spatar. Stoica ceauş.

Vladul iuzbaşa. Miroslav iuzbaşa. Baico. Negre. Radul logofăt. Tudor.

Necula Ghiormănescul.

DANIC, M-rea Gruiu, V/ 1(a).
Copie rom. Alte copii ibid.: V/2 (b); Col. George Potra I/22a.

EDIŢII: Text, Pleşia, Andreescu, *M-rea Gruiul*, p. 1 121–1 154.

246 1650 (7158) august 18

† Jupan Radul vel aga, jupan Deicul vel spătar, scris-am carta nostră voo[1] sătenilor[2] din Băliţi, să c<ă>otaţi că aicea au venit nainta nostră Pătru cu Vintilă, fratili lui Sâmon, d-au spuse că să măni<n>că prea un loc[3] cu pomi din Gura

www.dacoromanica.ro

Unghiţii, să căţaţi să adăveraţi voi cu suflătul vostru cum va fie cu dirăptul şi cu măg<i>ăşi cară vor fie bătrâni, cară vor lua ei, anume[4]: Mane şi Prăda al lu Todor şi uncheşul Radul Tila şi popa Ivan. Să adăvir<ească> aciştii 4 om<i> cu suflătul lor[5] să-i judăce cu dirăptul: al cui i-au fost locul mai dămult şi acei pomi ai cui i-au fost mai dămult dă bătrâniţi dă baştini[6] ai moşiilor ai lu Vintilă şi ai Mitului sau a fost acel loc ce să măni<n>că ei prea el, au este[7] al moşilor[8] ai lui Pătru i ai Fătul şi ai Bonci<i>.

Dăce să[9] c<ă>otaţi cu suflătul vostru nevătămat al cui va[10] fie[11] fost locul[3] mai dămult să-l ţiie, da va[10] fie al lu Vintile să-l ţiie, iar dă nu va[10] fie al lui şi va fie al părânţilur ai lui Pătru, să-l ţ<i>e. Că noi aşa-m lasat cum vor judăca acei 4 măg<i>ăşi cu suflătul lor[5] dă noi fie judăcaţi. Aceasta am scris. Într-a<l>t chip să nu fie.

Pis august 18 dni, 7158 <1650>.

Radul vel aga, ispravnic[12].

DANIC, M-rea Câmpulung, LXIII/ 24.
Orig. rom., hârtie (28,7 x 20,5), sigiliu inelar căzut.

---

[1] вошвъ.
[2] сътенилѳр.
[3] лѳк.
[4] аноме.
[5] лѳр.
[6] башцїїнї.
[7] єстъ.
[8] мѳшїилор.
[9] са.
[10] ваї.
[11] фїєи.
[12] Semnătură autografă.

247 1650 (7158) august 20

† Adecă eu, Ion, împreună cu frate-mieu, Bale, feciurii Oncei den sat ot Călugăreni, scriem şi mărturisim cu acesta al nostru zapis, ca să fie de mare credenţă la mâna lu Apostolache comisul, cum să se ştie că am vândutu noi, amândoi fraţii lu Apostolache comisul, parte nostră de ocină den parte Buzăteştilor, însă de-ntru jumătate de moşie am vândut 2 părţi, dereptu 1400 dă aspri gata. Ş-am

www.dacoromanica.ro

vândut dă a nostră bunăvoia, dă nime siliţi, nici nevoiţi şi cu ştire tuturor fraţilor noştri, ca să fie dumnelui moşie şi pomenă în veci.

Şi la tocmela noastră fost-au boiari mărturie: ot Cozleci, Iordache vornicul, ot Bercene, Ionaşco postelnicul, ot Prisecă, Duma, ot Vaideial, Cârstiian, Vasilie ot tam, ot Chiojdeni, Radul, Bune, Vladu dân Vale Dobrotei, ot Mâstâneşti, Voine, Negoia ot tam, ot Popeşti, Stanciul Căpşună. Ş-am vândut părţile noastre întregi, nevândute altui omu. Şi păntru credinţa, pusu-ne-m şi degetele.

Pis Dumitru sin Stan iuzbaşa ot Mătăseşti. Pis measeţa ag<u>stu[1] 20 dni, 7158 <1650>.

Eu Ion.

Eu Bale[2].

DANIC, M-rea Slobozia lui Enache, XX/ 6.
Orig. rom., hârtie (31,2 x 21,2).
Copie, ibid.: ms. 314, f. 414v–415.

[1] агстр8.

[2] Scribul a folosit cu regularitate în poziţia є final, semnul ѣ.

248 1650 (7158) august 21

† Паисїю, Божиею милостиею, патриарх свѣтого града Божиею Їерусалимскаго и всѣх Палестинїи, Сирїє и Йравїа, обои полю Їордана, Кана тис Галилеа и свѣтого Сїона[1].

Înaintea umerenii noastre venit-au jupânul Milea cupeţ ot Dălg<o>poliu şi cu Proca, ginerele Haiducului, de-au arătat zapisul lui Gavrilaşco spatar snă Mârzea dvornic, cum că au avut nişte rumâni în sat în Poienari în Muşcel de cumpărătoare, încă den zilele răposatului Şerban vodă, cumpăraţi de tata-său, Mârzea vornicul cu toată moşia lor, şi tot le-au fost rumâni. Iar când au fost acumu, în zilele mări<i>i sale, d<o>mnu nostru Io Mateiu vodă, iar Gavrilaşco al Mârzii, el au cugetat întru inema lui pentru Dumnezeu şi pentru sufletul lui şi al părinţilor şi i-au ertat de rumânie fără de nici un ban, însă capetele fără de moşie. După acéea, Gavrilaşco spatar, iar au socotit ca să-şi facă pomeana deplin, ce după multă rugăciune a lor, le-au dat voie să-şi răscumpere şi moşia, să fie megiiaşi cu ocinile lor. Şi se-au tocmit cu dinşii, de i-au dat bani gata în mâna lui, ughi 150. Însă ei bani n-au avut să-i dea la răscumpărătoarea moşi<i>i, ce ş-au făcut pomeană Milea cupeţ i Proca, de le-au dat aceşti bani ce scrie mai sus, nu pentru ca să li-i plătească sau să-i

www.dacoromanica.ro

rumânească iar, ce pentru pomeana şi pentru sufletele lor şi a părinţilor după moartea lor să fie iertaţi, în care zapis au pus Gavrilaşco spatar mare blăstem cum cine se-ar ispiti a călcarea şi a spargerea sau a mai scorni vreo pârâ, spre aceşti megiaşi: Stan, Mihnea, Oprea, Marin, Milea arbănaş<u>l i Deadiul, Stan al Mihnei, Dragul ot Juguri, ca să-i rumânească, măcar el au feci<o>rii lui să fie procleţi şi anathema [ot 318 o<te>ţi ej] sut vă Nichie, puind atâta boiari mărt<u>rii.

Iar când au fost acum, oarecine nişte boiari au băgat mozavirii la inema lu Gavrilaşco spatar, zicând aşa: că se-au vândut aceşti oameni den Poienari iar rumâni Milei cup<e>ţu, fără ştirea lui şi fără den-trebăciunea lui. Deci Gavrilaşco spatar, fiind cuprinsu de atâta mânie, au spus d<o>mnu nostru pentru acel lucru. D<o>mnu nostru l-au judecat deaca vrémea ce se-au vândut într-altă parte iar rumâni, i-au dat iar lu Gavrilaşco spatar să-i fie rumâni, cu ocină cu tot, făcând acei boiari meşteşuguri cu Gavrilaşco spatar ca să-i dea lor să le fie rumâni, deaca vrémea ce într-alt chip n-au putut încăpea acolo în sat. Iar Milea cup<e>ţu i Proca au luoat afurisanie asupra lor, cum de vor fi gândit când le-au dat acei bani, sau de vor şi gândi spre rumânia acelor săraci, să fie ei procleţi şi anathima şi afurisiţi de Vlădica Hristos şi de 318 o<te>ţi ej sut vă Nichie, parte cu Iuda şi cu Aria să aibă la un loc.

Aşijderea şi acei megiaşi încă au luoat blăstem asupra lor, cum, de se vor mai vende rumâni au Milii cup<e>ţu, au Procăi, au într-altă parte, să fie şi ei procleţiţi şi anathima şi afurisiţi cu casele lor, cu feci<o>rii lor cu tot. Iar de nu, să cază supt acest blăstem ceia ce-i mozavirescu să-i rumânească, să-i bată Dumnezeu pre aceia şi în trup şi în suflet, să fie de peire în zilele viiţii lor şi niciodată binele să nu-l vază, ce cu de trei ori anathima să fie foc şi spuză să-i fie partea păharului. Aceasta să-i fie a le nemeri în valea matcei foc<u>lui şi să fie şi de cătră umerenia noastră proclet şi afurisit în véci.

Παισιος, ελεω θ<εο> πατραιρχες της αγιας πολεως Ι<ερουσα>λημ[2].

DANIC, Doc. ist., XLIII/ 138.
Orig. rom. (43, 5 x 29), hârtie.

---

[1] „† Paisie, din mila lui Dumnezeu patriarhul sfintei cetăţi a lui Dumnezeu, Ierusalim şi a toată Palestina, Siria, Arabia, a ambelor părţi ale Iordanului, a Canei Galileii şi a sfântului Sion".

[2] „Paisie, din mila lui Dumnezeu, patriarh al sfintei cetăţi a Ierusalimului"; semnătură autografă.

www.dacoromanica.ro

249 1650 (7158) august 22

† Adecă eu, Gherghie [v][1]ornicul ot Sărdineşti, scris-am şi mărturisăscu cu acesta al meu zapis, ca să fie de mare credinţă la mâna jupânului[1] Ghiiormei vel ban Cralivschii, cum să să ştie că i-am vândut un ţigan, anume Ianăş, în bani[2] gata, derept ughi 22.

Şi când am vândut acest ţâgan, fost-au mărturie: Gruia postelnic ot Peşciana i Udre postelnic ot Bibeşti[3] şi Stanciul păharnic Bengescul.

Şi păntru adeveritul credinţăi, mi-eam pus pecete şi iscălitura, ca să să[2] creză şi să [să] ştie.

Şi am scris az, Nedelco păharnic.

Pis measeţa avgust 22 dni, leat 7158 <1650>.

Eu Gruia postelnic
Udrea postelnic
† Gherghe vornecul
† Stanciul peharnic[4].

DANIC, A.N., CLXXVI/ 16.
Orig. rom., hârtie (33,5 x 21), patru sigilii inelare aplicate în tuş.

---

[1] ж8п8л8и.
[2] Repetat.
[3] Вибещїє.
[4] Semnături autografe.

250 1650 (7158) august 23

† Adecă eu, Neacşa, fata uncheşului Şărbei ot Bârza, scris-am acesta al nostru zapis, ca să fiie de mare credinţă la mâna dumnealui jupan Radul vel aga, cum să să ştiie cându au fost acum, în zilele domnu nostru Io Matei Basarab voievod, vândutu-i-am dumnealui parte noastră de ocină den sat, den Dârza dereptu bani gata, ughi 8, costande 13, ca să fie dumnealui moşiia[1] şi coconilor dumnealui. Pentru că o am vândut noi de a noastră bunăvoie, fără nici o silă şi o am ales şi o am pietrit cu 12 boieri hotarnici.

Şi pentru credinţa, pusu-ne-am mai jos peceţili şi iscăliturili. Şi mărturiie, cei 12 boieri hotarnici care-şi vor pune mai jos peceţile şi iscăliturile.

Şi am scrie eu, Andreiu logofăt ot Oreşti cu învăţătura lor.

Pis avgust 23 dni, leat 7158 <1650>.

www.dacoromanica.ro

Eu Neacşa.
Gheorghe vistier
Iancul mărtor
Cârstea
Sava logofăt mărturiie
Stan iuzbaşa
Dumitru pârcălabul
Μανος παρκαλαβος[2]
Gheorghe portar
Eu Radul ot Dârza
Nedelco
Nicula
Eu Şărba<n> mărturie, văru-său[3].

DANIC, M-rea Radu Vodă, VIII/ 100.
Orig. rom., hârtie (31,6 x 22), două peceţi aplicate.
Copie ibid.:, Doc. ist. MDCL/51, f. 31–31v; ms. 256, f. 417.

[1] мъшїїа.
[2] „Mano pârcălab".
[3] Semnături autografe.

251 1650 (7158) august 23

† Adecă eu, Vladul Mălaiurău, scris-am acesta al miu zapis, ca să fie de mare credinţă[1] la mâna popei Negre cu fraţii[2] lui, cum să se ştie că am avut o moşioară de la Săbieşti, zălojită la dinşii[3], den zilele lu Leon vodă. Iară acum le-o am datu de totu, să le fie de moşie şi loru şi coconiloru, direptu bani gata, ughi 3[4].

Şi le-o am dat den zilele lu Mateiu vodă. Şi au fostu mulţi oameni buni la tocmeala nostră: Ne[...][5]oleşti, Pătru şi Stoia şi Dobrotă şi Stoica măcilarul şi Radul.

Pis measeţa avgustu 23 dni, văleat 7158[6]<1650>.

Stoia. Pătru. Radul. Stoia. Dobrotă. Vladul Mălaiurău.

DANIC, Doc. ist., DLXXXVIII/ 8.
Orig. rom., hârtie (21, 5 x 18,5).

[1] крєнднцъ.
[2] фрацїє.

www.dacoromanica.ro

[3] днишне.
[4] „Direptu bani gata ughi 3" ad. interlinear.
[5] Loc rupt în orig.
[6] Cifra zecilor provine dintr-o altă cifră modificată.

252 1650 (7158) august 26

† Adecă eu, popa Stanciul Schintéia ot Bibeşti, scris-am zapis<u>l miu dă mare crédinţă la mâna dumnelui Mihaiu căpitan ot Bălceşti, cum să să ştii că i-am vândut dumnelui moşiia dân Cârloşani[1], câtă să va alége dân câmp, dân păduri, dân apa, dân peste[2] totu hotar, dreptu bani gata 2 000[3]. Şi i-am vândut cu *ştire*[4] totoror megiiaşâlor mei şi dân sus şi dân jos, ca să fii dumnelui moşii stătătore[5] dumnelui şi coconilor dumnelui, câţi Dumnezeu îi va dărui[6].

Şi când am vândut acest moşii, fost-au mulţi[7] boiari[8] şi oameni[9] buni[10] mărtorii, anume[11]: Udrea postelnécul ot Bircéne[12] i Costea Băcerul[13] ot Groşari i Dumitru Ciolan ot Turburi[14] i Novac ot Bibeşti i Udrea ot Rogojene[15] şi alţi mulţi[7] boiari, carea vor iscăli mai jos.

Şi pentru adevarată crede<n>ţă, ni-m pus[16] degetele[17] mai jos, ca să să creză.

Pis measeţa avgust 26 dni, 7158 <1650>.

Eu popa Stanciul Schinteia
† Udrea poste<l>nic ot Bircii martur
† Coste[18] Băcerul[13] ot Groşari martur
† Dumitru Ciolan ot Turburi[15] martur
† Udre ot Rogojăni martur.

BN, Colecţia Doc. ist., LXXVI/2.
Orig. rom., hârtie (30 x 21).

---

[1] Кърлошанѣ.
[2] пестѣ.
[3] Ad. ulterior.
[4] щири.
[5] спътъторе.
[6] дърои.
[7] моплц.
[8] бонарии.
[9] ѡамении.
[10] бони.
[11] аномѣ.
[12] Бирчаанѣ.

www.dacoromanica.ro

[13] Бъчерол.
[14] Рогоженѣ.
[15] Торбори.
[16] пос.
[17] децетелѣ.
[18] Косте.

253 1650 (7158) august 28, Târgovişte

† Милостїею Божїею, Їѡ Матею Басараба воеводї и господинъ въсои Ꙁемле ȣггрровлахїиское. Дават господство ми сїи повелѣнїи господства ми болѣрин господства ми, Михаи спатар и Преда постелник и Барбȣл, сынови Дȣмитров Филїишанȣл бив вел столник и със сынови их, елицеже Богъ даровах, ꙗкоже да сȣт им нѣкое ацигани, на име Даракїȣл циганȣл със брат его, Борча и Радȣл мицарюл и със брат его, Стоика и Радȣл къмътарюл и Тȣдȣрȣ и със всих сынови их и със внȣцїи их и със въс челѣди им, ꙁанеже ест сїи више реченїе гаваѡни били сȣт ꙁа дѣдїнно ѡт цигънїа Бърсещїлом тере се теглил ѡт над една сестръ жȣпан Дȣмїтрȣ столник Филїишан, на име Виша, таже по съмрът еѧ падал ест по рȣка Дȣмїтров столник и въс дръжал ест със добро мирно и ѡн докле ест бил жив.

А потом по съмрът его се въстанил се ест Дима кроитор ѡт Кралева със прȣх радї сїи више речени ацигани рекȣщи како ест емȣ ꙁа прѣкю ѡт на тъстам са Стана Ѡпрев грекȣл, дъщира Кънȣлат ѡт Симилещи и прїидет пред господства ми ȣ великїи диван тере се прѣше се ꙁа лицȣ със Михаи спатар и Предл и Барвȣл, сынъ жȣпанов Дȣмїтрȣ столник Филїишанȣл.

Въ том, господство ми съм гледах и сȣдих по прав и по ꙁакон Божїю кȣпно със въсих ми почтенимї правителїи господства ми и дадох съм господство ми на сред их ѕ҃ болѣри по ръваш господскъ, на име: Дȣмитрашко Спинѣнȣл къпитан и ѡт Корнет, Влаика постелник въ место В<л>адислав ключер ѡт Белчин и ѡт Фратощиц, Барбȣл клȣчер и ѡт Пъръȣ, Бълач, брат Милош логофът и ѡт Бълтѣни, Михаи Кърлиг и ѡт Поꙗн, Негоицъ постелник, ꙗкоже да гледает и да истенствȣет пред почитеннаго правителю господства ми, жȣпан Гїѡрма вел бан на стол господства ми на Кралева радї сїи више речени ацигани комȣ сȣт ꙁа дѣдїно како ест ѡбрѣтал ѡни със дȣшами их.

Въ том, сїи више речени болѣри кȣпно със жȣпан Гїѡрма вел бан ѡни ест гледал и ѡбрѣтал със дȣшами их како нѣст имал Дима кроитор ни една трѣб със сїи ацигани, анȣ ест дал да их дръжит сынови жȣпан Дȣмитрȣ столник

www.dacoromanica.ro

Филїишан како ест бил ꙁа дѣдїно и како ест бил дръжал и ѡт наю прѣжде врѣм, а Дима кроитор ѡн да не имат ни една трѣб нъ да имат гледатї прѣкю всеи игдеже хокет на ит понеже ест ѡстал ѡт ꙁакон и ѡт сꙋжденїе. И видѣхом господство ми ѡба две ръваш господски и книга жꙋпан Гїѡрмев вел бан Кралевскаго и книга ѡвем ѕ болѣри ꙁа сꙋжденїе како ест више пис.

Сего радї дадох съм и господство ми сынови им жꙋпанов Дꙋмитрꙋ столник Фїлїшанꙋл? Михаи спатар, Преда постелник <и> Барбꙋл, ꙗкоже да сꙋт им сїи више речени гаваѡни ꙁа дѣдїно и въ ѡхаб им и сыновим и внꙋком и прѣвнꙋчетомꙋ въ вѣк и не ѡт когождо непоколѣбим пориꙁмо господства ми.

Сеже ꙋбо и сведїтелїи поставихом господство ми: жꙋпан Гїѡрма великїи бан и жꙋпан Драгомир великїи дворник и жꙋпан Радꙋл вел логофет и жꙋпан Строе вел вистиер и жꙋпан Дїикꙋл спатар и жꙋпан Барбꙋл столник и жꙋпан Радꙋл Михалча вел кѡмис и жꙋпан Кѡстандин вел постелник. И исправник, жꙋпан Радꙋл вел логофет.

И аꙁ, Дꙋмїтрꙋ логофет Болдичю написах въ градꙋ Тръговище, мѣсеца авгꙋст ки дъни и ѡт Адама даже дѡ нънѣ въ сего писанїе теченїа лѣт, въ лѣт ꙁрни.

Їѡ Матею вѡевѡда, милостїю Божїю, господинъ.

Їѡ Матею воевода <m.p.>

† Din mila lui Dumnezeu, Io Matei Basarab voievod şi domn a toată Ţara Ungrovlahiei. Dă domnia mea această poruncă a domniei mele boierilor domniei mele, Mihai spătar şi Preda postelnic şi Barbul, fiii lui Dumitru Filişanul fost mare stolnic, şi cu fiii lor, câţi Dumnezeu le va da, ca să le fie lor nişte ţigani, anume Darachiul ţiganul cu fratele său, Borcea şi cu Radul miţariul şi cu fratele lui, Stoica şi Radul cămătarul şi Tuduru şi cu toţi fiii lor şi cu nepoţii lor şi cu sălaşele lor, pentru că aceşti mai sus-zişi ţigani ei au fost de moştenire din ţigănia Bârseştilor care provin de la o soră a jupanului Dumitru stolnic Filişanu, anume Vişa, apoi după moartea ei au căzut la mâna lui Dumitru stolnic şi i-a tot ţinut şi el cu bună pace cât a fost viu.

Iar apoi, după moartea lui s-a ridicat cu pâră Dima croitor din Craiova pentru aceşti mai sus-numiţi ţigani, zicând cum sunt ai lui de zestre de la soacra sa, Stana a lui Oprea grecul, fiica lui Căciulat din Smileşti şi au venit înaintea domniei mele şi a marelui divan de s-au părât de faţă cu Mihai spătar şi Preda şi Barbul, fiii jupânului Dumitru stolnic Filişanul.

Întru aceea, domnia mea am cercetat şi am judecat după dreptate şi după legea lui Dumnezeu cu toţi cinstiţii dregători ai domniei mele şi le-am dat domnia mea la mijlocul lor 6 boieri pe răvaşe domneşti, anume: Dumitraşco Spineanul căpitan şi din Cornet, Vlaica postelnic în locul lui V<l>adislav clucer din Belcin şi din Fratoştiţa, Barbul clucer şi din Pârâu, Bălaci, fratele lui Miloş logofăt şi din

www.dacoromanica.ro

Bălteni, Mihai Cârlig şi din Poiana, Negoiţă postelnic ca să cerceteze şi să adeverească înaintea cinstitului dregător al domniei mele, jupan Ghiorma mare ban la scaunul domniei mele la Craiova pentru aceşti mai sus-zişi ţigani ai cui sunt de moştenire cum vor afla ei cu sufletele lor.

Întru aceea, aceşti mai sus-zişi boieri, împreună cu jupanul Ghiorma mare ban, ei au cercetat şi au aflat cu sufletele lor cum nu are nici o treabă Dima croitor cu aceşti ţigani, ei i-au dat să-i ţină fiii jupanului Dumitru stolnic Filişanul cum a fost de moştenire şi cum i-au ţinut încă de mai înainte vreme, iar Dima croitor el să nu aibă nici o treabă, ci să-şi caute zestrea pe unde va umbla, pentru că a rămas de lege şi de judecată. Şi am văzut domnia mea acele două răvaşe domneşti şi cartea jupanului Ghiorma mare ban al Craiovei şi cartea acelor 6 boieri de judecată cum este mai sus-scris.

Pentru aceasta am dat şi domnia mea fiilor jupanului Dumitru stolnic Filişanul, Mihai spătar, Preda postelnic <şi> Barbul ca să le fie aceşti mai sus-zişi ţigani de moştenire şi de ohabă lor şi fiilor şi nepoţilor şi strănepoţilor în veac şi de nimeni neclintit după porunca domniei mele.

Iată dar şi martori am pus domnia mea: jupan Ghiorma mare ban şi jupan Dragomir mare vornic şi jupan Radul mare logofăt şi jupan Stroe mare vistier şi jupan Diicul spătar şi jupan Barbul stolnic şi jupan Radul Mihalcea mare comis şi jupan Costandin mare postelnic. Şi ispravnic, jupan Radul mare logofăt.

Şi eu, Dumitru logofăt Boldiciu, am scris în oraşul Târgovişte, luna august 28 zile şi de la Adam până acum la această scriere cursul anilor, în anul 7158 <1650>.

Io Matei voievod, din mila lui Dumnezeu, domn.

Io Mateiu voievod <m.p.>

Muz. Ist. şi Artă al Mun. Buc., nr. 39 083.
Orig. slav, perg. (48,5 x 32), pecete timbrată.

254 1650 (7158) august 29, Târgovişte

† Cu mila lui Dumnezeu, Io Matei Basarab voievod şi domn a toată Ţara Rumânească. Dat-am domniia mea această poruncă a domni<i>i mele sfintei şi dumnezeieştii mănăstiri ce să chiamă Gruiul, hramul Sfinţilor arhangheli Mihail şi Gavriil, şi a celoralalte fără de trupuri puteri şi părintelui Melentie, mitropolitul şi igumenul, ca să fie sfintei mănăstiri satul Fierbinţi din judeţul [...][1] tot satul cu toate hotarăle şi cu tot venitul şi cu morile şi du pretutindenea, pentru că acel sat Fierbinţii, jumătate de sat l-au fost cumpărat Borcea logofăt, ctitorul sfintei

www.dacoromanica.ro

mănăstiri Gruiul de la Stoica, feciorii Stoicăi Măţelescul, drept 10 000 aspri gata şi drept o plaşcă de grana, preţul ei, drept 1 250 aspri. Iar cealaltă jumătate de sat de la Fierbinţi cu rumânii o au cumpărat Borcea logofăt de la Mariia, fata Stoicăi de la Ungurei, partea ei din jumătate de sat a treia parte, drept 2 000 aspri gata din zilele răposatului Mihnii voevod.

Şi iar să fie sfintei mănăstiri Gruiul satul Ghermăneştii tot, cu tot hotarul şi cu toţi rumânii şi cu tot venitul din hotar până în hotar, pentru că acel sat Ghermăneştii ei au fost megiiaşi. Iar cându au fost în zilele răposatului[2] Mihai voievod, ei s-au vândut rumâni Radului cliucer Buzescul, drept 5 000 aspri de argint de bunăvoia lor. Iar mai pre urmă, Radul cliucer el l-au dat şi au închinat la Gruiu de pomană cu cărţi cu tot, leat 7113. Aşijderea şi 100 de stânjini ce i-au fost cumpărat Hrizea vistiiariul de la un Mihail monah în zilele Radului voievod tot întru acel sat, el încă i-au dat la Gruiu pentru pomană.

Şi iar să fie sfintei mănăstiri Gruiul moşie la sat la Măneşti la Ialomiţa, partea lui Şerban, feciorul Badii iuzbaşa, jumătate de moşiia lui Şărb; din câmp şi din pădure şi din apă şi din siliştea satului şi din baltă şi din doao vaduri de moară, însă un vad din matca Ialomiţii, iar alt vad la gârlă şi preste tot hotarul. Pentru că dintru această jumătate de moşie a lui Şărb au fost cumpărat Borcea logofăt trei părţi de la Şărbul, ce s-au scris mai sus, drept 13 500 aspri gata, iar a patra parte dintru această moşie au fost făcut Şărb înfrăţire cu Borcea logofăt, de au dat acea a patra parte ce i-au fost rămas la Măneşti. Iar Borcea logofăt pentru frăţiia au dăruit pe Şerb cu o dulamă de [...][1] cu sângif, preţul ei 3 000 aspri şi cu 4 500 aspri gata. Însă au fost vândut şi au înfrăţit Şărbul pe Borcea logofăt pe partea lui de la Măneşti pre jumătate şi pre rumâni jumătate şi pe vaduri de mori şi preste tot jumătate, din zilele Mihnii voievod leat 7 096, însă pre câtă moşie au avut el pe toată, nu au lăsat nimic acolo.

Şi iar să fie sfintei mănăstiri Gruiul moşie la Cărtuneşti, partea lui Neagoe Hlapul de la Cărtuneşti toată du preste tot hotarul, care moşie o au fost închinat Neagoe Hlapul jumătate din partea lui la Gruiu, iar altă jumătate o au vândut pre bani mănăstirii, drept 2 000 [...][1] şi au fost dat şi doao ţigance mănăstirii, anume Neacşa şi Boba, în zilele Mihnii voevod.

Şi iar să fie sfintei mănăstirii Gruiul moşie la Urâţi, partea lui Mihai şi a frăţine-său, lui Stan, feciorii lui Nan, toată, du preste tot hotarul din calea din Miez până la calea Căzăneştilor, cumpărată de Borcea logofăt, drept 2 000 aspri.

Şi iar au dat la Gruiu moşie la Hârseşti, partea lui Mogoş şi a lui Bogdan, toată du preste tot hotarul, pentru că au fost a lor bătrână şi de baştină, iar mai pre urmă ei o au închinat de pomană la Gruiu pentru sufletul lor, în zilele Mihnii voievod leat 7086. Au fost cumpărat şi igumenul Onufrie de la Gruiu moşie la

www.dacoromanica.ro

Hârseşti partea Stoicăi, feciorul Barbului de la Cacaleţi, nepotul Muşii de la Poiană du preste tot hotarul, toată, drept 1 400 aspri, în zilele bătrânului Alexandru voievod leat 7101.

Şi iar să fie sfintei mănăstiri Gruiul moşie la Băiceşti cumpărată de Borcea logofăt de la Vladul stânjeni 15, drept 600 aspri şi de la Stanciul stânjeni 35, aspri 600 şi de la Lăudat stânjeni 40, aspri 600 şi de la Calin, feciorul Stoicăi stânjeni 16^3, aspri 240 şi de la Radul din Răsimnice locuri 60, într-un câmp locuri 30 şi întru alt câmp alte 30, drept 3 600 aspri. Şi iar au fost vândut Radul délniţile lui Borcii logofăt, drept 300 aspri. Şi iar au fost vândut singur Pătru délniţile lui din Berileşti Borcii logofăt, drept 1 600 aspri. Şi iar au cumpărat Bunea, drept 2 000 aspri şi i-au dat toţi la Gruiu. Iar mai pre urmă, după moartea Borcii logofăt, după ce au fost luat Calotă banul pe jupâneasa lui, au fost cumpărat la Băiceşti partea lui Dobrişan şi partea lui Neagoe, feciorii Badii din Băiceşti, stânjeni 100, drept 2 000 aspri tot în zilele lui Mihail voievod şi i-au închinat tot la Gruiu în curgerea anilor 7105.

Şi iar să fie sfintei mănăstiri Gruiul moşie la Drugăneşti şi la Ştirbeşti şi la Stoineşti partea Tatului logofăt toată din preste toate hotarăle şi cu rumânii şi cu ţiganii anume: Necula, Dancăl, Buduca cu toate sălaşăle lor, pentru că le-au dat la Gruiu pentru pomana, unde s-au îngropat în zilele Mihnii voevod leat 7099.

Şi iar să fie sfintei mănăstiri moşie la Loloieşti toată partea lui Dumitru, nepot de fată Barbului dvornic, din câmp şi din apă şi din dealul cu viile şi din vinărici şi din siliştea satului şi din rumâni şi du pretutindenea, pentru că au fost cumpărat Borcea logofăt această moşie din Loloieşti de la cumnatu-său Dumitru, nepotul Barbului dvornic, dept 11 000 aspri gata şi o au dat la Gruiu.

Aşijdere şi jupâneasa lui Ana au dat la Gruiu partea ei din Loloeşti, toată, de pomană în zilele Mihnii voievod la curgerea anilor 7100. Şi iar la Loloieşti 23 pogoane de vie cumpărată de Tatul logofăt pe bani gata şi scrise la cartea de piele tot în zilele Mihnii voievod leat 7099, iar mai pre urmă tot satul Loloieştii şi o parte de ţigani. Şi iar nişte case la Gherghiţa ale Borcii logofăt cu loc cu tot în cartea Mihnii voievod şi a tătâni-său, Alexandru voievod leat 7101 şi închinate toate la Gruiu cu cărţi cu tot de Borcea logofăt şi de alţii, cum easte mai sus-scris.

Pentru aceea şi domnia mea singur am în<n>oit şi am întărit cu această carte a domni<i>i mele preste toate cărţile acele bătrâne şi vechi şi sparte şi am dat singur domnia sfintei şi dumnezeieştii mănăstiri Gruiul, ca să-i fie de baştină şi de întărire şi călugărilor de hrană, iar ctitorilor şi domni<i>i mele vecinică pomenire. Şi de nimenea să nu să clătească, după zisa domni<e>i mele.

Iată dar şi mărturii am pus domniia mea pe: jupan Ghiorma vel ban i jupan Dragomir vel dvornic i jupan Radul vel logofăt i Stroe vel vistier i Diicul vel spătar

www.dacoromanica.ro

i Barbul stolnic i Radul Mihalcea comis i jupan Costandin vel postelnic şi ispravnic jupan Radul vel logofăt.

Şi am scris eu, Dumitru Boldici în scaunul oraşului Târgovişti, în luna august 29 dni, 7158 <1650>.

DANIC, Mitrop. Ţ. Rom., CCLXXXVIII/ 50.
Copie rom.
EDIŢII: text, Pleşia, Andreescu, *M-rea Gruiul*, p. 1 121–1 154

---

[1] Loc gol.
[2] ръпоwсатѳлѳи.
[3] Post *16*, scris *feciorul Stoicăi.*

255 <1650 septembrie 1 – 1651 august 31> 7159

O carte a 6 boieri judecători la mâna lui Apostol pentru partea ce i se cuvine <din împărţirea averii mamei sale Iana, cu fraţii săi Leca şi Ghinea>.

DANIC, Fond I. C. Cantacuzino, I/ II (nr. 25).
Rez. Alt rez., ibid., I/ 12 (nr. 26).

256 <1650 septembrie 1 – 1651 august 31> 7159

Să să ştie cum au cumpărat Stoica portaru obraţele viei de la Berivoieşti până în calea cea bătrână, drept bani gata 300. Şi aldămăşari au fost anume: Oprea şi Soare şi Moga şi Florea şi Năvrap şi Stan şi Tudor, ca să-i fie lui moşie în veci. Şi pentru credinţa, pusu-mi-am şi degetul. Văleat 7159.

Eu Berivoiu.

Şi iar să să ştie că au cumpărat Stoica portarul de la Florea dintr-un pământ a treia parte în câmpu direpţ bani gata 160, ca să-i fie moşie lui în veci. Şi mărturie care mai sus sunt scrişi.

Şi iar să să ştie că au cumpărat Stoica portarul o lături la lacuri direpţ bani gata 140. Şi mărturii au fost: Opretil şi Soare bezdedeanul şi Moga şi Florea şi Năvrap şi Stan şi Stoica şi Soare şi Tudor Berivoiu.

Şi iar să să ştie cum au cumpărat Stoica portaru de la unchiaşul Nicola o jumătate de laturi direpţ bani gata 200. Şi mărturii carii mai sus sânt scrişi.

www.dacoromanica.ro

Şi iar să să stie că au cumpărat Stoica partea de moşie a lui Putiniţă jumătate[1], direpţ bani gata 2 000. Şi mărturie, Soare bezdedeanul şi Stoichiţa şi Mihai şi Cernea.

DANIC, Ms. 206, f. 150 - 15v.
Copie rom.

[1] жѣмѣтате.

257 <1650 septembrie 1 – 1651 august 31> 7159

Zapis al Dobrei pentru siliştea ce este împreună cu Belea <în Priboieni>.

DANIC, M-rea Cotroceni, VII/ 11 (nr. 27).
Rez. Alt rez., ibid. ms. 690, f. 61 (nr. 27).
Rez., Ionescu, *Ist. Cotrocenilor*, p. 20.

258 <1650 septembrie 1 – 1651 august 31>, 7159

Drujea şi femeia lui vând partea lor de moşie <din Priboieni> cu 4 aspri.

DANIC, M-rea Cotroceni VII/11 (nr. 30).
Rez. Alt rez., ibid. ms. 690, f. 60.

259 <1650 septembrie 1 – 1651 august 31> 7159

O carte a 6 boieri judecători la mâna lui Ghinea pentru partea ce i se cuvine <din împărţirea averii mamei sale Iana, cu fraţii săi Apostol şi Leca>.

DANIC, Fond I. C. Cantacuzino, I/ II (nr. 26).
Rez. Alt rez., ibid., I/ 12 (nr. 27).

www.dacoromanica.ro

260 <1650 septembrie 1 – 1651 august 31> 7159

O carte a 6 boieri judecători la mâna jupânesei Ianii când au împărţit cu feciorii ei: Leca i Apostol i Ghinea moşiile, românii, ţigani. Vă leat 7159.

DANIC, Fond I. C. Cantacuzino, I/ 11, f. 4r (nr. 23).
Rez. Alt rez., ibid., I/ 12 (nr. 23).

261 <1650 septembrie 1 – 1651 august 31> 7159

Scris-am eu, Ion, ficiorul Stanciulu<i> Borcan ot Devel acesta zapis, cum să fie de mare credinţă la mâna lu Stoia şi ficiorilor lui, cum i-am vândut moşie den Réde, moşia care am fost vândut lu Stroe vistiarului. Dici Stroe vistiiarul au dat de nevoie, el ne-u pripit de bani. Iar eu o-m vândut lu Stoian moşii stăt<tă>tore să să hrănească pâne va fi vacul şi pământu, moşie în câmp, cumpărat-am[1] eu [...][2] seliştii 2 locuri şi în codri 3 locuri. Şi pre aceste moşii am dat în mâna lu Ion bani 1 780 şi în mâna ficiorului bani 1 080.

Dece când m-au pripit Stroe vistiar<u>l de bani am umblat pre ea toţ părtaşe, să-m dea bani[3], iar ei nici unul n-au vrut să-m bani[4] să o cumpere. Deci eu am găsit pre Stoian de o-m vândut, ca să <să> hrănească.

Iar cine să va mai ispiti a-l mai gâlcevi pre el, mare certare va [avea] şi pradă. Şi mărturie: Isc<r>ul pârcălabul, Alvij[5], Stroe şi unchiaşul Pană şi [...][6] şi Nicula, ficiorul lu Gârdea cel bătrân şi Gherghe ot tam.

Şi pântru credinţă, ne-m pus dege<te>le.

Leat 7159.

Muz. Olteniei, Craiova, 6214.
Orig. rom., hârtie (23,5 x 21,5).

---

[1] кѫмпърътам.

[2] Urmează două rânduri rupte.

[3] бань.

[4] бане.

[5] Lecţiune probabilă.

[6] Lecţiune incertă.

www.dacoromanica.ro

262 <1650 septembrie 1 – 1651 august 31> 7159

O foiţă a Lecăi când au scris tot ce-au avut la împărţeala cu fraţii lui.

DANIC, Fond I. C. Cantacuzino I/11 (24).
Rez.

263 <1650 septembrie 1 – 1651 august 31> 7159

† Adecă eu, Mirica den Novaci, scris-am zapisul mieu ca să fie de mare credenţă la mâna Lupului Sorii din Cernădie, cum să să ştie că i-am vândut moşiia Oprii Grosul den Novaci, de preste tot hotarul cât să va alėge, den câmpu den pădure[1] şi den apă şi den săliştea satului şi den monte, derept bani gata ughi 14 pol. Însă o am vândut păntru boul ci au forat Crăciun de la Bengeşti.

Şi mărturie: vătahul Radul de Hărăşăşti, Ilea den Novaci i Lupul ot tam, Ilie ot Cernădie.

Aceasta am scris. Şi p<ă>ntru credinţa me-am pus şi pecėtea mai jos, să fie moşie în vėci lui şi[2] coconilor lui, câţi Dumnezeu îi va da ohabn[ic]. Vă leat 7159.

Eu Mirica[3]. Radol. Ilea[3]. Lupul. Ilie.

† Şi aceşti[4] bani i-am luat de la Anghel[5] den Tergoviştie[6], pe nouo oi şi 9 miei şi îmblă oile, atunci oie 150 de bani[7].

DANIC, M-rea Hurezu, LIII/ 9.
Orig. rom., hârtie (28,2 x 29).

---

[1] пъдȣре.
[2] ше.
[3] Semnături autografe.
[4] ахєщи.
[5] Ѧмгиле.
[6] Прєговищїи.
[7] De la "să fie moşie..." până la "150 de bani" a.m.

264 < 1650 septembrie 1 – 1651 august 31 >7159

† Здє să să ştie că au[1] cumpărat Lupul ot Cernădie o livadă în Zmida în hotarul Novacilor de la Oprea Burtilă şi de la ginerele său, Galicul de Novaci,

www.dacoromanica.ro

dereptu aspri 120. Şi această livadă fostu-au cumpărat Oprea de la Drăgui, iar de Novaci şi l-au vândut de bunăvoie să fie Lupului de moşie şi feciorilor.

Eu Mării[2].

DANIC, M-rea Hurezi, LIII/ 106.

Orig. rom., hârtie (15,5 x 21,5). Datat după doc. M-rea Hurezi, LIII/ 9, prin care Lupu a cumpărat o livadă tot la Novaci.

---

[1] că au, repetat.

[2] Semnătură autografă; probabil Mirica, cf. doc. M-rea Hurezi LIII/ 9 referitor la alte vânzări în Novaci.

265 <1650 septembrie 1 – 1651 august 31> 7159

Nedelcu şi fiul lui, Stan, vând lui Stan, fiul lui Nicolae Gârbovean, 10 stânjini de moşie în Şinteşti <j. Ialomiţa>.

DANIC, A. N., MMCMXLVII/8 (nr. 2).

Rez.

266 <1650 septembrie 1 – 1651 august 31> 7159

† Adecă eu, Papa păharnic sin Buzincăi vel comis, scris-am acesta al mieu zapis ca să fie de mare credinţă la mâna Cracei ot Cepturi şi a jupânesei dumnelui şi a coconilor dumnelui, cum să să ştie că i-am vândut dumnelui stânjini de ocină 15, direptu ughi 20 şi i-am vândut eu de a mea bunăvoie şi fără nici o silă, ca să-i fie lor moşie şi coconilor lui.

Şi cându s-au făcut această tocmeală, fost-au mulţi boieri şi megiiaş demprejurul locului mărturie, anume: Pădure postelnic i Mane Cocoe i Râca ot tam i Lupul i Gavril aprod[1] i Fătul i Vlad sin Păcala.

Şi pentru mai mare credinţă pusu-mi-am[2] pecete şi iscălitura.

Leat 7159[3].

Fătul[4]

Papa[4] păharnic sin Buzincăi vel comis

Dédul[4] postelnic[5]

Mane Cocoe[5]

www.dacoromanica.ro

i Râca
Lupul[4]
Gavril
i Vladul sin Păcala.

DANIC, M-rea Cotroceni, XXXVII/ 16.
Orig. rom., hârtie (15 x 20).
Copie ibid.: ms. 206, f. 534.

[1] Ad. interlinear.
[2] мнимъ.
[3] Ad. ulterior.
[4] Semnături autografe.
[5] Repetat.

267 <1650 septembrie 1 – 1651 august 31> 7159

† Papa păharnic, sin Buzincăi vel comis, scris-am acesta al mieu zapis ca să fie de mare credin<ţă> la mâna Cracei, cum să să ştie că i-am vândut stânjini de ocină 12 den Cepturile, însă den parte me, direptu ughi 13. Şi i-am vândut de a me bunăvoie şi fără nici o silă.

Şi la aciastă tocmelă, fost-au mulţi boieri mărturie, anume: Leca i Gavrilă, Andrei i Fătul i Drag<o>mir i Pădure postelnic i Răducul.

Şi pentru credinţa, pus-am pecete şi iscălitura.

Papa păharnic.

DANIC, M-rea Cotroceni, XXXVII/ 19.
Orig. rom., hârtie (9,1 x 20,3), astăzi pierdut, 3 peceţi inelare aplicate în fum.
Copie, ibid.: ms. 206, f. 534.
Datat după doc. M-rea Cotroceni, XXXVII/ 16, referitor la aceeaşi cumpărătură.

268 <1650 septembrie 1 – 1651 august 31> 7159

† Scris-am eu, Tanasie, feciorul popi<i> lu Neagoe, feciorul Neagăi Groasii den Măciucişti, ca să hie[1] acesta al mieu zapis, ca să hie la mâna jupânului Gheorghie spatar, pintru[2] că i-am vândut ocină în Măciucişti, partea Neagăi Grosei, moaşa mea şi a unch<i>u-meu[3] popi<i> Burciului şi a unchiu-mieu, lu Stan logofăt

www.dacoromanica.ro

ot Dudişti şi a tătâne-mieu, popei lu Neagoe, pintru[2] că acea ocină ce se cheamă la Stoia Vâgă easte la Rozorog, stânjini 20, iar lu Tanasie 60, ce-au ales acei megiiaşi carei sântu scrişi în zapis, ca să ştie.

Şi i-am vândut drept bani drept 1500, acesta sat ci se cheamă Măciuceşte în judeţul Râmnicului Sărat. Mărturie[4] câţi se-au dat bani, se-au tocmit acea tocmeală: Murgea i Mafteiu ot Obidiţi, dascal Neniţa <din> Râmnic, Ionaşco ot tam, pintru[2] credinţa, ne-am pus şi peceţile. Ş-am scris eu, Tanasie вь ръцѣ мое [5] vă leat 7159.

Tanasie
Murgea
Mateiu
Dascal Neniţ<a>
Ionaşco pieptănar[6].

DANIC, Doc. ist., CCCCXLVI/ 317.
Orig. rom., hârtie, (22 x 18,7), sigiliu inelar în tuş.

---

[1] χием.
[2] приитрȣ.
[3] мѣȣ.
[4] мъртȣриме.
[5] "cu mâna mea".
[6] Semnături autografe.

269 <1650 1 septembrie – 1651 august 31> 7159

Scriem şi mărturisim noi, cu sufletile noastre, oroşanii ot Târgovişte cu acest al nostru răvaş, cum să să ştie că au avut Stoica o moşie alăturea cu moşiile noastre, iar egumenul s-au sculat dă au râdicat moară pre moşiia Stoicăi, adecă egumenul de la Mărginéni. Iar noi oroşanii ne-am sculat cu mic cu mare dă am făcut răvaş la mâna Stoicăi să-şi caute dă moşie ca să nu să împresoare şi ale noastre moşii.

Şi noi aşa mărturisim cu sufletile noastre: întâi eu, popa Dumitru i popa Dumitru Codăţean i Lazăr Ceaiul şi Dumitru Cireaşă i popa Radul i popa Gruia i Neagoe dorobanţul i Dumitru, Ivan scutar domnesc şi mulţi oameni buni câţi n-am putut scrie. Şi pentru credinţa, pusu-ne-am şi dégitile[1] mai jos ce să să crează.

DANIC, Ms. 454, f. 328v.
Copie rom.

---

[1] дѣцититлле.

www.dacoromanica.ro

270 <1650 septembrie 1 – august 31> 7159

Tudora şi Dragnea, finele lui Stroe, dau lui Radul din Priboieni un loc din selişte <în Priboieni>.

DANIC, M-rea Cotroceni, VII/ 11 (nr. 12).
Rez. Alte rez., ms. 690, f. 60v (nr. 12).

271 <1650 septembrie 1 – 1651 august 31> 7159

† Милостїею Божїею, Їѡ Матеи Басараба воевода и господинъ. Пишем господства ми la voi care aţ cumpărat dijma după moşiia mitropoli<i>i dă la Călugăréni şi dă la Vărăşti, cătră aceasta vă dau domniia mea în ştire, că au venit părintele egumenul de la mănăstirea ot Mărginéni, de s-au jăluit la domniia mea, cum că nu vă căutaţi numai dijma de la acéle moşii ale mitropoliei, cum aţi cumpărat de la părintele vlădica. Ci ziceţi să luaţi şi dijmă mărginénilor care easte dă la Muşteşti-Pistruiul. Dar ce treabă aveţi voi cu moşiile altora, căci nu ţineţi ce aţi cumpărat?

Drept acéea, de vréme ce veţi vedea aceasta carte<a> domni<i>i méle, iar voi căutaţi să aveţi a vă feri de moşiia mănăstirii Mărginénilor, nimeni treabă să nu aveţi, numai să vă căutaţi dijma după moşiile mitropoli<i>i, cum scrie şi în cartea părintelui vlădicăi.

Aşişderea, şi tu, căpitan Dumitraşco, încă să cauţi dă rândul acei moşii a mărginénilor, unde va să[1] dăscopere şi să ia dijma omului mănăstirii şi să ferească tot omul dă dânsa, că easte a lor moşiie dreaptă, cum am văzut domniia mea şi cărţi domneşti.

Iar cine nu va vrea să-şi dea dijma cât easte obicéiul, să fii tu ispravnec, să faci acelui om certare. Şi să fie şi dă pradă, pentru că aşa easte învăţătura domniei méle.

И исправник сам реч господства ми, лѣт ,ѕрнѳ.

DANIC, Ms. 454, f. 223v.-224.
Copie rom.

[1] сє.

www.dacoromanica.ro

272 <1650 septembrie 1 – 1651 august 31> 7159

† Милостїею Божїею, Їѡ Матеи Басараба воевода и господинъ. Дават господство ми сїи повелѣнїи господства ми sfintii şi dumnezeieştii mănăstiri ce să cheamă Mărginénii, hram săborul Sfinţilor Îngeri şi părintelui egumenului Teodol, ca să fie sfintii mănăstiri ce scrie mai sus, un loc ce easte pe lângă morile sfintii mănăstiri dân Târgovişte, în lungu şi în lat vericât să va alége. Pentru că au cumpărat părintele egumenul Theodol dă la Marga, fata Stanciului tunar dân Târgovişte drept bani gata 400. Şi am văzut domniia mea şi zapisul Margăi dă vânzare cum scrie mai sus şi cu multe mărturii. Şi iar să fie sfintii mănăstiri ocină în cătunul Bogăi ot sud Prahova, însă toată partea Bogăi dupeste tot hotarul vericât să va alége, pentru că această parte dă ocină pusu-o-au feciorii Bogăi, anume: Iane i Proca, zălog la părintele egumenul Theodol drept bani gata 4000 cu zapisul lor şi cu zi până la lăsatul secului dă postul cel mare; de nu-i vor da banii, să-i fie moşiia stătătoare. Deci zioa au trecut şi banii nu i-au mai dat.

Deci am dat domniia mea părintelui egumenului ca să ţie aeea moşie toată stătătoare în véci, căci easte amestecată cu alte ocini ale mănăstirii. Şi căci le-au trecut zioa atâta vréme şi banii nu s-au mai dat; cum am văzut domniia mea şi zapisul lor la mâna părintelui egumenului cu multe mărturii.

Şi au vândut aceşti oameni ce scriu mai sus ale lor moşii dă bunăvoia lor, fără de nici o silă şi cu ştirea tuturor vecinilor şi denaintea domni<i>i méle, ca să fie sfintii mănăstiri moşie stătătoare în véci. И исправник сам рече господства ми.

DANIC, Ms. 454. f. 325v–326.
Copie rom.

[1] ce..

273 <1650 septembrie 1 – 1651 august 31> 7159

Cu mila lui Dumnezeu, Io Matei Basarab voievod şi domn a toată Ţara Rumânească. Dat-am domnia mea această poruncă a domni<i>i mele acestor oameni de la Nucet, în plaiu, ot sudstvo Buzăului anume: Eftemeie monahul, strenepot lu Vlad şi feciorilor lui i popi<i> lui Ivan, strenepoţi Cârstei şi cu feciori<i> lor i Lupului, strenepot Stanciului Croială i lui Drăgoiu, strenepot lui Godean şi cu feciori<i> lui i lui Nedelco, strenepot Stoică<i> şi cu feciori<i> lui i lui Călin, strenepot lui Bădociu[1] şi cu feciori<i> lor, câţi Dumnezeu le va da, ca să le fie lor moşiia satului Nucetul din plaiu, tot satul şi cu tot hotarul, pentru că acest sat Nucetul l-au câştigat moşi<i> acelor mai sus-zişi oameni, de la

www.dacoromanica.ro

răposatul Radul vodă care au perit la Râmnic, cu dreaptă şi credincioasă slujbă şi de către Vadislav vodă pentru <s>lujba cu care s-au nevoit ei la răposatul Radul vodă. Drept aceea, şi domnia mea am miluit cu această mai sus-zisă moşie pă Vlad cu feciori<i> lui şi Cârstea cu fraţi<i> lui i Stanciul cu feciori<i> lui, ca să le fie lor la câte trei, jumătate moşiia ce s-au zis mai sus. Iar Godeanul şi Stoica Bădoci şi cu feciori<i> lor să ţiie ceilantă jumătate de moşie ce s-au zis mai sus, ca să le fie lor moşie de baştină.

Şi hotarâle încă să ştiu: muchea Mu<n>celului până la Vârful lui Cobil şi drept la Vârful Boziiarului şi din Boziiar drept la Fântâna Tudosii şi dispre această lature la Peatra lui Tudosii şi[2] prin dos la Sarea Meznăului[3] şi până-<n> Meznău în sus până la Vârful Silionului şi din Peatra Silionului să hotăraşte cu schitul şi de către Alunişul la Lacul Silionului ş-apoi din sus până la Calea Strâmbă şi la Lacul Samarului şi iarăşi muchea muntelui.

Şi iar să le fie lor moşie la Legarul în plaiu la brădet fără cât s-ar alege. Şi semnile încă să ţie: de la Hângarul până la Bâsca şi apa jumătate pă Bâsca în sus până la apa Tainiţi<i>, apoi apa în sus până la Poiana Fulgerişului şi prin dos până la nuc şi de la nuc la Peatra Tainiţi<i> şi de la Peatra Tainiţi<i> până la vârful Agatonului, unde să hotăraşte cu schiturile şi de la Vârful Agatonului până la curmătura prisecii şi pe dealul Zimnicelor iar la Peatra Silionului.

Pentru că am văzut domniia mea şi cartea răposatului Radului vodă, feciorul marelui Mirci<i> vodă întărită şi de răposatul Radu vodă şi [de] răposatul bătrânul Vadislav Petru vodă, vechi şi stricate de când au fost curgerea anilor leat 7032.

Drept aceea şi domniia mea [încă] am întărit şi am înnoit cu această carte a domni<i>i mele şi am dat-o acestor oameni, ca să le fie moşie de baştină şi ohabnică. Iată şi mărturii am pus domnia mea pă jupan [...][4].

Vă leat 7159.

DANIC, Ep. Buzău, XCIIbis/1, f.14.
Copie rom.

---

[1] Бедочю.
[2] *Şi* repetat.
[3] Моынъзлзн.
[4] Loc alb.

274 <1650 septembrie 1 – 1651 august 31> 7159

† Милостїею Божїею, Їѡ Матеи Басараба воевода и господинъ. Дават господство ми voao, tuturor satelor şi pârcălabilor, carei sânteţi rumâni sfântei

www.dacoromanica.ro

mănăstiri Străhaia, dau v<o>ă ştire domniia mea, că amu, în zilele domniia mea, că dacă vin râmători dintr-altă parte de să hrănescu pe moşâile sfântei mănăstiri, nu lăsaţi să-ş ia hadetul ce easte mănăstirea, ci luaţi voi. Dar în ce chip crezu acele moşăi le-am cumpărat domniia mea pre bani ca să fie de treaba mănăstirii. Crezu ştiţi voi că până acum nici n-aţi dat găleată mănăstirii, nici nimic, numai aţi lucrat acel lucru al mănăstirii, iar acum s-au sfârşit. Deci foarte să vă vegheţi şi să ascultaţi de ce vă va da învăţătură egumenul, de toate, că apoi voi trimite domniia mea de vă va spânzura. Să nu vă pare glumă. Aceasta vă scriu domniia mea.

И исправник сам реч господства ми лѣт въ лѣт ,ζρнф.

DANIC, Ms. 714, f. 961v.
Copie rom.

275 <1650 septembrie 1 – august 31> 7159

Cartea de judecată a lui Matei Basarab voievod pentru partea lui Vintilă, fiul lui Cârstea din Căzăneşti.

DANIC, Fond I. C. Cantacuzino, I/ 11 (nr. 7).
Rez. Alt rez., ibid. I/ 12 (nr. 7).

276 1650 (7159) septembrie 1

† Adecă eu, Iuga din Corşori, scris-am acesta zapis al meu la mâna vătahului Ion, să fie de mare credinţă, cum să să ştie că i-am vândutu 2 locure, dereptu ughi 2, însă locurile[2] anume: unul în Gruiul Stăjarului, iar altul la Topliţă, în cale<a> Lacului Mare. Şi le-m vândut noi de bunăvoia nostră, să fie lui moşâe şi coconilor în vec. Aşijdere am vândut şi eu, Ştefan 3 locure, direptu 300 de ban<i>, însă locurile anume: unul în Troiane, altul în Humă, alături cu Voicel, altul în Gruiul Stăjariului de la Râpanda.

Şi l-am vândut de bunăvoia me, să fie lui moşâe în vec şi coconilor lui. Şi mărturie încă a fost: Oprea şi Voico şi Vlaicul şi Şerbu şi Zaharie pârcălabul şi den Poinărei, Ion şi Martin. Şi am scris eu, popa Tiodoru. Şi pentru credenţa, n[e]-m pus degetele.

Pis measeţa siptemvrie 1 dni, vă leat 7159 <1650>.

Eu Iuga. Eu Ştefan

www.dacoromanica.ro

DANIC, Mitrop. Ţ. Rom., XCVIII/ 47.
Orig. rom., hârtie (31,5 x 20,5).
Copie ibid.: ms. 137, f. 264–264v.

[1] локорилє.
[2] шє.

277 1650 (7159) septembrie 3

Adecă eu, Oana, dat-amu zapis mieu la mâna Gănii, precum să să ştie că i-am vândutu partea mea de loc, din capu vi<i>i Stoicăi călăraşului la vale, până-n capul vi<i>i din sus a gineri-mieu, Anghel lui Geană şi pân izvor dispr<e> soare-apune şi pân chiliia Brânzeştilor şi pân locul soru-mii Mari<i>i ce l-au avutu datu zestre, cumnată-mieu Drosului. Însă această parte de loc a mea ce am vândut-o Gănii, l-am măsuratu cu prăjâna după talpa besericii Porumbiţii[1] şi am găsitu pogoane cinci şi jumătate. Şi am avut tocmeală cu Ganea de pogon câte taleri trei i pol. Şi aceşti bani am priimit toţi deplin în mâna mea.

Şi cându amu făcut această tocmălă şi i-am vândutu aceste pogoane ce scrie mai sus, fost-au cu ştirea soru-mii Mari<i>i a cumnată-mieu Drosului, fiincă m-am împărţit cu dânsa din toate câte am avut rămase de la părinţi. Şi cându am vândut aceste pogoane, fost-au cu ştirea tuturor rudelor méle şi a vecinilor miei din sus şi din jos. Deci să stăpânească elu cu bună pace de cătră tot neamul mieu.

Şi cându s-au făcut acestu zapis, fost-au oameni buni mărturie, care mai jos să vor iscăli, ca să să criiază.

Sectemvrie 3, leat 7159 <1650>.

Eu Oana vânzătoru.
Eu Drosul cumnatul numitului, martur.
Eu Chesar, martur.
Eu Pătru, martur.
Eu Neagol, martur.
Eu Cârstea Brânzescul, martur.
† Eu Tatul Brânzescul, martur.
† Eu Costandin Brânzescul, martur.
† Eu Simion, martur.

Şi amu scris, eu Tudor logofătu, cu zisa Oanii şi martur.

DANIC, Fond Sărăţeanu C., I/ 4.

www.dacoromanica.ro

Orig. rom. (21,5 x 15,3), lipit pe o altă hârtie.

[1] Пор8нбїнца.

278 1650 (7159) septembrie 8

† Милостїєю Божїєю, Їѡ Матеи Басараба воєвода и господинъ. Пишем господства ми болѣриноу господства ми Рад8л вистїꙗр, здравїє[1]. Cătră aceasta-ţ fac în ştire[2] domnia mea că aici, naintea domni<i>i méle, venit-a[u] Barbul şi cu soru-sa, Preda, feciorii banului Panaiut de se-au jăluit[3] pentru nişte moşâe ce au acii la Hotărani cumpărată de tată-său, Panaiut banul de la banul Drăguşin, feciorul lu Dragomir ot Curtişoara, cum că le iai moşâia şi le iai dijmă.

Deci să cauţi în vréme ce vei vedea această carte a domni<i>i méle, iar tu să le laşi moşâia în bună pace şi să le dai toată dijma ce le-ai luat, mai multu val să nu-i porţi. Iar de nu-i suferi să fie cu moşâia acii între tine, tu să le dai banii pre moşâe că[t] au da[t][4] pre acea [moşâe] Panait banul. Ac[eas]ta-ţ scriu domnia mea.

И исправник сам реч господства ми. Пис мѣсеца септемврие и҃ дни, въ лѣт ҂зрнѳ <1650>.

† Їѡ Матею вѡевѡда, милостїю Божїю, господинъ.

Їѡ Матею воивода <m.p.>

DANIC, Doc. ist., XC/ 52.
Orig. rom., hârtie (26 x 19), rupt şi lipit pe pânză, sigiliu mijlociu în chinovar.

[1] „† Din mila lui Dumnezeu, Io Matei Basarab voievod şi domn. Scrie domnia mea boierului domniei mele Radu vistier, sănătate".
[2] Post *ştire*, urmează *în*.
[3] Repetat.
[4] Post *dat*, repetat *tată-său*.

279 1650 (7159) septembrie 10, Târgovişte

† Милостїєю Божїєю, Їѡ Матеи Басараба воєводї и господинъ въсои Ꙁемле 8ггрровлахїиское. Дават господство ми сїи повелѣнїи господства ми сл8г8 господства ми, Стоикъв червен8л, сынъ Стоикъв постелник ѡт М8шчел ѡт Б8ꙁ[ъ8 и][1] със сынови си, елици Богъ даст, ꙗкоже да ест ем8 в҃ погоане ꙁа

www.dacoromanica.ro

виноград ȣ дѣлȣл Мȣшчелȣлов със нивȣл ѡт код плотове и със и҃ї сежени ꙁа [ѡчинȣ ѡт][1] преꙁ въс хотаром и ѡт жилище и със место ꙁа къща на кладїницъ и [ȣ широт][1] пръжини в҃ї а въ длъг ꙁ҃ї пръжини, ꙁанеже ест покȣпил слȣгȣ господства ми, С[тоика][1] червен сїа више речени погоане ꙁа винограду и със ѡчина ѡт на Станка, дъщїра попа Стоꙗнов, ꙁа ҂вх҃ аспри готови и със ꙁапис ѡт проданїе [и със][1] мноѕи добри людїи сведїтелїи ȣ ꙁапис ѡт село: Драгомир [...][1]кȣл и Барбȣл, сынъ Братȣл и попа Ꙗрчюл и Дȣмитрȣ армашȣл [...][1] Табакȣл и мноѕи людїи и попа Михнѣ ѡт Сърата.

Сего радї дадох съм и господства ми, слȣгȣ господства ми, Стоикъв червен, ꙗкоже да ест емȣ ꙁа дѣдїнȣ [и въ ѡхаб сыновим][1] и внȣком и прѣвнȣчетом в вѣк, и не ѡт когождо непоколѣбим пориꙁмо господства ми.

Сеже ȣбо и сведїтелїи поставих господство ми: жȣпан Гїѡрма [великїи бан][1] Кралевскаго и жȣпан Драгомир великїи дворник и жȣпан Радул великїи логофет и жȣпан Строе вел вистїꙗр и жȣпан Дїикȣл вел спатар [и жȣпан Барбȣ][1] великїи столник и жȣпан Радул Михалча вел комис и жȣпан Костандин вел постелник. И исправник, жȣпан Радул вел лѡгѡфет.

И написах аꙁ, Дȣмитрȣ [...][1] въ настолни граду Тръговище, мѣсѧца септемврїе ї҃ дьни и ѡт Адама даже до [нынѣ въ сего][1] писанїе, теченїа лѣтом, въ лѣт ҂ꙁрнѳ.

† Їѡ Матею вѡевѡда, милостїю Божїю, господинъ.

Їѡ Матею воивода <m.p.>

† Din mila lui Dumnezeu, Io Matei Basarab voievod şi domn a toată Ţara Ungrovlahiei. Dă domnia mea această poruncă a domniei mele slugii domniei mele, Stoica roşul, fiul lui Stoica postelnic din Muşcel din Buz[ău şi][1], cu fiii săi, câţi îi va da Dumnezeu, ca să-i fie două pogoane de vie în dealul Muşcelului cu ogorul de lângă gard şi cu 18 stânjeni de [ocină de][1] peste tot hotarul şi din silişte şi cu loc de casă la fântână şi [în lat][1] 12 prăjini iar în lung 17 prăjini, pentru că a cumpărat sluga domniei mele S[toica][1] roşul aceste pogoane de vie mai sus-zise şi cu ocina de la Stanca, fiica popii Stoian, pentru 2 600 aspri gata şi cu zapis de vânzare [şi cu][1] mulţi oameni buni martori în zapis din sat: Dragomir [...][1]cul şi Barbul, fiul lui Bratul şi popa Iarciu şi Dumitru armaşul [...][1] Tabacul şi mulţi oameni şi popa Mihnea din Sărata.

Pentru aceasta am dat şi domnia mea slugii domniei mele, Stoica roşul, ca să-i fie de dedină [şi de ohabă fiilor][1] şi nepoţilor şi strănepoţilor în veac. Şi de nimeni neclintit după porunca domniei mele.

Iată dar şi martori am pus domnia mea: jupan Ghiorma [mare ban][1] al Craiovei şi jupan Dragomir mare vornic şi jupan Radul mare logofăt şi jupan Stroe

www.dacoromanica.ro

mare vistier şi jupan Diicul mare spătar [şi jupan Barbul][1] mare stolnic şi jupan Radu Mihalcea mare comis şi jupan Costandin mare postelnic. Şi ispravnic, Radul mare logofăt.

Şi am scris eu, Dumitru [...][1] în cetatea de scaun Târgovişte, luna septembrie, zile 10 şi de la Adam până [acum la această][1] scriere cursul anilor în anul 7159 <1650.

† Io Matei voievod, din mila lui Dumnezeu, domn.

Io Mateiu voievod <m.p.>

DANIC, Doc. ist., DCCXC/ 19.
Orig. slav, perg. (31 x 40), pecete timbrată, căzută, foarte deteriorat, şters.

[1] Loc rupt în orig.

280 1650 (7159) septembrie 11

† Jupan Nicula vel pitar scris-am acesta al mieu zapis, ca să fie de mari credenţă la mâna lu Gherghe clucer i Pătru slujer ot Băléni, cum să se ştie când au dat jupâneasa Mariia, sora lu Gherghe clucer, pri fii-sa, Vilaie, după fiiu-mieu, Stroe, datu-i-au satul Stăneştii zăstre. Dici în sat, în Stănişti au fost şâ 2 délniţi ale altor boiari, de n-au avut jupâneasa Mariia treabă cu acéle 2 délniţi.

Iar după ce s-au tâmplat morte nororii-mea, Vilaiei, după mortea ei, sculatu-s-au Gherghe clucer i Pătru slujer de-au cumpărat acéle 2 délniţi, direpţ[1] ughi 21. Dici eu n-am putut lăsa aşa, văzând că au rămas coconul nororii-mea cu fiiu-mieu, ci amu mersu la divan şâ aşa-u ajuns légea să le întorc dumnealor acei bani, cari au dat pre acea moşâe şâ să ţie coconul moşâia, să fie coconului moşâie ohabnică. Iară di să va prinde coconului vreo sminteală, să piiaie, să aib a-m luo banii înapoi de la Gherghi clucer i Pătru slujer şi să fie moşiia a dumnealur. Dici eu le-am dat dumnealor acei ughi 21 câţi au dat dumnealor pre[2] céle 2 délniţi. Şâ am făcut acist zapis al mieu la mâna dumnealor. Pintru cridinţa şâ am pus picéte şâ iscălitura.

Pis measeţa septemvrie 11 dni, vă leat 7159 <1650>.

Eu Nicula vel pitar[3].

DANIC, M-rea Câmpulung, LX/ 25.
Orig. rom., hârtie (30 x 22), pecete aplicată.

EDIŢII: Vitan, *Stăneşti*, p. 28, nr. 36.

[1] дъирепт.

www.dacoromanica.ro

[2] прѣ.
[3] Semnătură autografă.

281 1650 (7159) septembrie 11

† Iermonah egumen Vasilie de la sfânta mănăstire Bistriţe şi popa Grigorie i popa Dobre i fiiu-seu, Stanciucul i popa Ion i pârcălabul Coman i Mitrea i maica Ifrosina i unchiaşu Stan Zimţa şi tot săborul sfintei mănăstiri de la Maica Precista, scriem şi mărturisim cu sufletele noastre cum au lăsat maica Marta la mortea ei pe acest ţigan, anume Frantie, să-i fie de pomană împreună cu toţi feciorii lui la sfânta mănăstire a Maicăi Precestei, carea easte la Otăseu şi ţiganca lui, Theodora şi feciorii lui, Micul i Preda, Slavna. Şi pentru credinţa, ne-m pus şi peceţile cu iscălituri[1].

Pis measeţa septemvrie dni 11, vă leat 7159 <1650>.

† Vasilie egumen ot Bistriţa.

DANIC, M-rea Dintrunlemn, XLIV/ 3.
Orig. rom., hârtie (30 x 21,2), sigiliu inelar.
Copie ibid.: ms. 445, f. 268.

---

[1] ескълетъръ.

282 1650 (7159) septembrie 12

† Adecă tocmealnecii Dimii şi ai Simei ot Călineşti, anume: Danciul roş ot tam şi Arca o<t> tam şi Deadiul bucureşteanul şi Vlad pârcălab ot Filepeşti şi Ivan ot Măg<u>réni şi Leca al Dead<u>lui, ca să tocmească pentru neşte moşii ci au cumpărat dă la Deadul ot Căleneşti cari au fost partea frăţâni-său, Lecăi. Şi iar să tocmească şi <să> împarţă pri Sima cu Deadiul din toate moşiile şi din toate lucrurele lor ci vor avea, cum vor afla aceşti boiari cu sufletele lor. Şi zioa la Vinirea Mari.

И исправник сам реч господства ми. Пис мѣсеца септемврие в҃і дни, въ лѣт ҂зрнѳ <1650>.

† Їѡ Матею вѡевѡда, милостїю Божїю, господинъ.

Їѡ Матею воивода <m.p.>

www.dacoromanica.ro

DANIC, Col. Doc. Muntenești, LV/ 10.
Orig. rom., hârtie (21 x 15), sigiliu mijlociu în chinovar.

283 1650 (7159) septembrie 13

Gramata lui Paisie, patriarhul Ierusalimului, pentru mănăstirea Butoiul din Ţara Românească, închinată mănăstirii Schimbarea la Faţă de la Meteore de către şufarul Spahiul.

Rez., Cândea, *Mărturii*, II, p. 125, nr. 274.

284 1650 (7159) septembrie 16, Târgovişte

† Adecă eu, Ursu, împreună cu fămeia me, Iona, scris-am noi acesta al nostru zapis la mâna jupânului Dumitru, cum să să ştie că ne-am vândut moşâia den Fireţe, den Furcituri, pă vale<a> casilor până <la> otar hăl bătrân, pă otar până-n Gura Cărpenişului, pă vârful Costii, până în Gura Văii Casilor. Şâ i-am vândut de peste[1] moşâie a şase parte direptu 11 ughi. Şâ o-m vândut de bunăvoia a noastră şâ cu voia fraţilor care au fost fraţi cu mine pre moşâia.

Şâ au fost la acestu zapis şâ la acestă tocmelă a nostră o<a>meni buni[2], anume: uncheşul Badul părtaşul[3] care eastă această moşâie, Radul i cu Badul, Ignat i brat Dragomir, feciorii Muşăi [...][4]

Şi pentru credinţa, pus-am noi toţi mărturie degete. Şâ am scris eu, Lazăr spătărel ot Târgovişti.

Pis measeţa septemvrie dni 16, vă leat 7159 <1650>.

Eu Ursu care le-am vândut.
Eu uncheşul Badul.
Eu feciorulu Buiului.
Eu Ignat.
Eu Dragomir.

DJAN, Dâmboviţa, Col. Doc., XIV/ 22r.
Orig. rom., hârtie (24,5 x 20), rupt la îndoituri.

Rez., *Tezaur dâmboviţean*, p. 35, nr. 22 cu: 1651 (7159), sept. 16.

[1] престре.

www.dacoromanica.ro

[2] бȣне.
[3] пърташлȣ.
[4] Loc rupt.

285 1650 (7159) septembrie 16

† Милостїєю Божїєю, Їѡ Матеи Басараба воевода и господинъ. Дават господства ми сїє повеленїє господство ми слȣгȣ господства ми Antonie postelnic ot sudstvo Prahova, ca să fii volnec cu această carte a domnie méle di să-ş ţie un rumân, po ime Stanciul i snâi ego, Costanden i Metrea i Tatul ot Bărcăneşti, pentru că au vinit naintea domnie méle Antonie postelnic şi cu Costanden ot Stăncişti, vnuc Vasilie vistier, de au stătut de faţă pentru aceşti[1] rumâni[2] cari[3] scriu mai sus, zicând cum au fostu schimbat Antonie postelnic cu Vasilie vistier, iar apoi schimbul lui Vasilii vistier n-au fostu stătător.

Ci am judecat domnie mea să-ş ia Antonii postelnic rumânul, cu toţ feciorii[4] lui, să-i fie rumâni, cum i-au fost şi[5] mai nainte vréme. Iar cartea ce i-am făcut domnii mea de irtăciune pri zapesul lui Vasilii vistier să aibă a i-o luoa Antonie postelnic şi zapisul şi să-i fie rumân cum i-au fostu mai denainte vréme.

Инако да нѣст. И исправник сам реч господства ми. Пис мѣсеца септемврие ѕ҃ї дни, въ лѣт ҂ѕрнѳ <1650>.

† Їѡ Матею вѡевѡда, милостїю Божїю, господинъ.

Їѡ Матею воивода <m.p.>

DANIC, Doc. ist., CXCVI/ 213.
Orig. rom., hârtie (20 x 21), sigiliu mijlociu în tuş.

---

[1] ачеще.
[2] рȣмъне.
[3] карїе.
[4] фечорїе.
[5] ше.

286 1650 (7159) septembrie 16, Târgovişte

† Милостїєю Божїєю, Їѡ Матею Басараба воеводї и господинъ въсои ꙁемле ȣггрровлахїиское. Дават господство ми сїи повеленїє господства ми слȣг господства ми, Їѡнов ватах ѡт Грошани ѡт Горжил, внȣк Драгомиров и Їѡнов и сынови его, елициже Богъ даст, ꙗкоже да ест емȣ ѡчинъ ȣ Маслош един плаю

www.dacoromanica.ro

ꙁа винограду ѡт долни пȣт, дори ȣ хотарȣл Мънъилов, ꙁанеже ест бил покȣпил дѣдї емȣ, Драгомир и Їѡн, того плаи ꙁа винограду, ѡт на Станчюл и ѡт на Стаико ꙁа х҃ аспри готови ещиже ѡт пре дьнїи покоинаго стараго Радул воевода. И бил ест покȣпил и пȣт на винограду ѡт на Мънѣ радї една ведро ꙁа вино. И пакиже ест бил покȣпил Драгомир една винограду ѡт долна пȣт дори ȣ хотарȣл Мънъилов ѡт на Марина, ꙁа рн҃ѳ аспри готови. И пак един лаꙁ ѡт пȣт дол дори ȣ Бъркъ, ꙁанеже ест бил покȣпил ѡт на Беривое, ꙁа оз҃ аспри готови.

И пак да се ꙁнает како се сȣт бил побратил Їѡн със Влад ѡт пред покоинаго стараго Радул воевода над ѡчина Їѡнов и над виноградї ѡт Грошани и ѡт Маслош. А Владул ѡн ещиже ест бил побратил по Їѡн над ѡчина его ȣ Арши, варе елика иꙁберет се, ѡбаче и по ѡчинъ и по виноградї и ȣ Тȣрскȣ Полѣ, да сȣт брати нераꙁделни в вѣки.

И пак покȣпил ест Радул Богданов ȣ Маслош а҃ плаи ꙁа винограду ѡт долна пȣт дори ȣ връх, ѡт на Влаикȣл и ѡт на Драгомир, ꙁа рк҃ аспри и ѡт на Лȣпȣл и ѡт Нан, ꙁа н҃ аспри, како видѣхом господство ми и книга стараго покоинаго Радул воевода ѡт когда бист теченїа лѣтом ҂ꙁна ꙁа покȣпенїе ветха и раꙁдрална. Нъ съм поновихом господство ми Їѡнов ватах, внȣк Драгомиров и Їѡнов над сїа книга господства ми ꙁа коаже, да ест емȣ ꙁа дѣдїно и ѡхаб в вѣк.

И пак покȣпил ест Їѡн ватах нынѣ въ дьни господства ми ѡт на селѣнїи ѡт Пещишани, на име: ѡт на Билцȣ и ѡт на Преда и ѡт на Дȣмїтрȣ и ѡт на Ꙁбора и Михъилъ и Кръстїꙗн и Радул и Стоика и Коꙁма и Лъȣдат и Кръчюн, част Манев ꙁа ѡчинъ ѡт Пещїшани, ꙁа ҂ас҃ <аспри>. И продавал ѡ ест радї меда господска Манев и със ꙁапис ѡт проданїе със сведїтеле: ѡт Тисмѣна, Пръвȣл и Ника грък и сынъ его, Гїергина и мноѕи людї.

И пак покȣпил ест Їѡн ватах ѡт на Преда ѡт Берещи ѕ҃ селище ꙁа кȣки ȣ Берещи, ꙁа ҂в҃ аспри готови, със ꙁапис ѡт проданїе със сведїтелїи ȣ ꙁапис: ѡт Пещїшани, Билцȣ и Радул и Михъилъ и Лацко.

Сего радї дадох съм и господство ми Їѡнов ватах ꙗкоже да ест емȣ ꙁа дѣдїнно и ѡхаб, сыновим и внȣком и прѣвнȣчетом в вѣкȣ. И не ѡт когождо непоколѣбимо, пориꙁмо господства ми.

Сеже ȣбо и сведїтелїи поставихом господство ми: жȣпан Гїѡрма великїи бан Кралевскаго и жȣпан Драгомир великїи дворник и жȣпан Радул великїи логофет и жȣпан Строе великїи вистїꙗр и жȣпан Дїикȣл великїи спатар и жȣпан Барбȣл вел столник и жȣпан Радул вел комис и жȣпан Костандин вел постелник. И исправник, Радул вел логофет.

Пис аꙁ, Дȣмитрȣ логофет, въ настолни граду Тръговище, мѣсеца септембрїе ѕї҃ дьни и ѡт Адама въ лѣт ҂ꙁрн҃ѳ.

† Їѡ Матею вѡевѡда, милостїю Божїю, господинъ.

www.dacoromanica.ro

Їѡ Матею воевода <m.p.>

† Din mila lui Dumnezeu, Io Matei Basarab voievod şi domn a toată Ţara Ungrovlahiei. Dă domnia mea această poruncă a domniei mele slugii domniei mele, Ion vătaf din Groşani din Gorj, nepotul lui Dragomir şi al lui Ion, şi fiilor lui, câţi îi va da Dumnezeu, ca să-i fie lui ocină la Masloş, un plai de vie de la drumul de jos până la hotarul lui Mănăilă, pentru că acel plai de vie l-au cumpărat bunicii lui, Dragomir şi Ion, de la Stanciul şi de la Staico pentru 600 aspri gata încă din zilele răposatului Radul voievod cel bătrân. Şi au cumpărat şi drumul la vie de la Mânea pentru o vadră de vin. Şi iarăşi a cumpărat Dragomir o vie de la drumul de jos până la hotarul lui Mănăilă de la Marina, pentru 159 aspri gata. Şi iarăşi un laz de la drumul de jos până la Bârcă, pentru că a cumpărat de la Berivoe, pentru 77 aspri gata.

Şi iarăşi să se ştie că s-au înfrăţit Ion cu Vlad dinaintea răposatului Radul voievod cel bătrân pe ocina lui Ion şi pe viile din Groşani şi din Masloş. Iar Vladul el încă a înfrăţit pe Ion pe ocina lui la Arşi, oricât se va alege, însă şi pe ocină şi pe vii şi pe Câmpul Turcesc, să fie fraţi nedespărţiţi în veci.

Şi iarăşi a cumpărat Radul al lui Bogdan la Masloş 1 plai de vie de la drumul de jos până în vârf, de la Vlaicul şi de la Dragomir, pentru 120 aspri şi de la Lupul şi de la Nan, pentru 50 aspri, cum am văzut domnia mea şi cartea de cumpărătură a răposatului Radul voievod cel bătrân de când a fost cursul anilor 7051 veche şi ruptă. Ci însumi am înnoit domnia mea lui Ion vătaf, nepotul lui Dragomir şi al lui Ion pe această carte a domniei mele de piele, să-i fie lui de dedină şi ohabă în veci.

Şi iarăşi a cumpărat Ion vătaf acum în zilele domniei mele, de la sătenii din Peştişani, anume: de la Bilţu şi de la Preda şi de la Dumitru şi de la Zbora şi Mihăilă şi Cârstian şi Radul şi Stoica şi Cozma şi Lăudat şi Crăciun, partea de ocină a lui Manea din Peştişani, pentru 1 200 <aspri>. Şi au vândut-o pentru mierea domnească a lui Manea şi cu zapis de vânzare cu martori: din Tismana, Pârvul şi Nica grecul şi fiul lui, Gherghina şi mulţi oameni.

Şi iarăşi a cumpărat Ion vătaf de la Preda din Bereşti 6 selişti de casă în Bereşti, pentru 2 000 asprî gata, cu zapis de vânzare cu martori în zapis din Peştişani: Bilţu şi Radul şi Mihăilă şi Laţco.

De aceea, am dat şi domnia mea lui Ion vătaf, ca să-i fie lui de dedină şi ohabă, fiilor şi nepoţilor şi strănepoţilor în veac. Şi de nimeni neclintit, după porunca domniei mele.

Iată dar şi martori am pus domnia mea: jupan Ghiorma mare ban al Craiovei şi jupan Dragomir mare vornic şi jupan Radul mare logofăt şi jupan Stroe mare vistier şi jupan Diicul mare spătar şi jupan Barbul mare stolnic şi jupan Radul mare comis şi jupan Costandin mare postelnic. Şi ispravnic, Radul mare logofăt.

www.dacoromanica.ro

Am scris eu, Dumitru logofăt, în cetatea de scaun Târgovişte, luna septembrie 16 zile şi de la Adam în anul 7159 <1650>.

† Io Matei voievod, din mila lui Dumnezeu, domn.

Io Mateiu voievod <m.p.>

DANIC, M-rea Tismana, XXXVI/ 1.
Orig. slav, perg. (35,5 x 52), pecete timbrată.
Cu o trad. rom.; alte trad.: ibid.: mss. 329, f. 322–322v; 336, f. 61–62v; 2172, f. 72–73v.

EDIŢII: Text şi trad., Ştefulescu, *Doc. slavo-rom.*, p. 551–554; reg., Ştefulescu, *Din trecutul Gorjului*, p. 18, 56–57, 160; menţ., Ionaşcu, *Bis., chipuri şi doc.*, p. 101.

286 bis 1650 (7158) septembrie 17, Târgovişte

† Adecă eu, Dobra, fata lui Stancul[1] ot Stâlpéni, scris-am zapisul mieu, să fie de mare credinţă la mâna jupânului Gherghe vistier, cum să se ştie că i-am vândut dumnealui 2 răzoare de vie şi cu stânjini de ocină 10, care mi-au fost de zéstre de la tată-meu. Şi o am vândut de a mea bunăvoie, n[es]ilită de nimeni, derept preţ bani gata za ughi [...][2], ca să fie dumnealui de moşie şi coconilor dumnealui în vécie ohavnică, însă moşiia den hotar până-n hotar, den câmp, den pădure şi den apă şi den şezutul satului, din hotar până-n hotar, preste tot hotarul să-ş ţie acei [...][2] stânjeni.

Şi când am vândut această ocină ce scrie mai sus, fost-au şi mărturii, anume: jupânul Bonciul căpitanul, jupânul Damaschin vornic, Hamza armaş şi Vişul ot Stâlpéni i Bogdan şi alţii care-şi vor pune peceţile şi iscăşiturile mai jos.

Şi am scris eu, popa Gherghe, cu învăţătura Dobrei, care scris mai sus.

Measeţa septemvrie 17 dni, vă leat 7159 <1650>.

Eu Dobra, pus-am degetul pentru pecete.

Bonciul căpitan[3].

Colecţ. Şerban Cantacuzino (actualmente ing. Alex. Deleanu), USA.
Orig. rom., hârtie.

[1] Станкоа.
[2] Loc alb în orig.
[3] Semnătură autografă.

www.dacoromanica.ro

† Dat-am cartea patrierşască a smereni<i>i noastre la tot clirosul de la sfânta biserică din Bucuresti cea domnească, hramul BunaVestire a Născătoarii de Dumnezeu, anume popa chir Fotie cliseriul i popa Ursu, Bratul grămăticul i Dumitru i pac Dumitru diaconul i Leca i Staico i Radul i Enache i Iorga grămătici i Dumitru logofăt, ca să să ştie când au fost acum în zilele prea luminatului domn Io Matei voievod, fiind smerenia noastră aici în ţară la scaonul Târgovişţii, venit-au tot clirosul bisericii înaintea smereni<i>i noastre, arătând cărţi de la toţi domnii şi de la domnul nostru, de milă şi de iertăciune de bir, de oaie seacă, de cal, de bou, de miere cu ceară, de galben, de fum, de pivniţă, de păhărnicie, de vinărit din dealul Târgovişţii, de dijmă de stupi, de goştina de oi, de porci, de împrumută, de haraciu, de ploconul domnesc, de cai de olac, şi de toate dăjdile câte sânt preste an, pentru multa slujbă ce slujesc sfitei băserici şi în zi şi în noapte neprestano.

Pentru că mai dinainte vréme, în zilele altor domni bătrâni au avut alte mili mari într-alt chip, iar de la o seamă de vréme încoace, de când au început a mai scădea ţara şi domniile cu dările de la împărăţie şi dintr-alte părţi, acele mili ce au avut, toate li s-au scăzut şi lor, numai ce le-au rămas această milă stătătoare şi iertăciunea caselor de toate nevoile câte sânt preste an, precum scrie şi mai sus pentru slujba lor la sfânta biserică domnească, rugând pre milostivul Dumnezeu pentru iertarea păcatelor şi pentru bună sănătatea domnului nostru şi a toată creştinătatea.

De care lucrul şi smerenia noastră, văzând cărţile domnilor întărite, unele pre altele, de această milă şi iertăciune ce scrie mai sus, smerenia noastră încă am silit de am întărit lucrul şi mila şi iertăciunea a tuturor domnilor cu această carte patrierşască, pre tocma cum scrie mai sus şi acum şi în zilele altor prealuminaţi domni, ca să le poată fi mila şi iertăciunea caselor aşăzată neclătită în veac. Iar cine s-ar ispiti a le călca şi a le strica, şi această puţină milă ce le-au rămas, acela domn, fie şi mitropolit, fie episcop sau verice boieriu mare va fi, ori striin ori de ţară, acela dimpreună cu îndemnătorii lui să aibă a moşteni blestemul săborului arhereilor, egumenilor şi a toţi preoţii bisericii, care blestem înaintea noastră şi înaintea adunării a toată ţara în sfintele odăjdii îmbrăcaţi şi cu făcliile aprinse în mâini, înfricoşat şi groaznic făcutu-l-au şi blestemând stinsu-şi-au făcliile, cum easte legea blestemului, care blestem punemu-l într-această carte a smereniei noastre, cum pre om ca acela să-l spargă Dumnezeu, să vie cursa care nu o ştie şi vătămarea ce i-au ascunsu să-l cuprinză şi întru aceea cursă să cază, să-i fie curtea pustie, să n-aibă cine lăcui în lăcaşul lui, să să şteargă numele lui din cărţile vieţii şi cu drepţii să nu să scrie. Să puie Dumnezeu pre păcătosul asupra lui şi diavolul să

www.dacoromanica.ro

stea de-a dreapta lui, când să va judeca să iasă osândit şi rugăciunea lui să fie întru păcat şi să-i fie zilele puţine şi dregătoria să o ia altul, să fie feciorii lui rămaşi săraci şi muierea lui văduvă, să fie goniţi din casa lor, datornicii să caute câte sânt ale lor, să jăfuiască streinii osteneala lui şi să n-aibă osfentitori şi nici să fie cineva a-l milui; să-i fie feciorii lui de peire, într-un neam să să mântuie pomana lui, să să pomenească cu strâmbii strâmbătatea părinţilor lui înaintea lui Dumnezeu şi păcat mâne-sa să nu să curăţască, ci să fie pururea înaintea lui Dumnezeu, să cază de vrăjmaşul lui în deşărt, să-i gonească sufletul lui, să-l alunge şi să-l calce în pământ şi vestea lui în ţărână să o puie şi să să mături dupre pământ pomana lui şi la sfârşănie să ia cu păgânie şi la zioa înfricoşatei judecăţi să nu-i fie milostiv Dumnezeu şi foc, spuză, vânt şi vifor să-i fie partea păharului lui, împreună cu Iuda şi cu Aria şi să dobândească bubele lui Ghiezi, să-l bată Dumnezeu ca pre Dathan şi Aviron, şi acestea să i să întâmpleze lui a le nemeri in valea mătcii focului, să fie afurisit de 318 sfinţi părinţi de la săbor Nicheii.

Aşijderea pre carele va cinsti şi va înnoi şi va sili a o şi întări cu cărţi, pre acela Domnul Dumnezeu în zioa judecăţii să-l sprijinească şi numele Dumnezeului lui Iacov să-i trimiţă ajutoriu de la sfântul Sion, să-l folosească, să-l blagoslovească Domnul, să vie binele întru toate zilele lui, să-i dea Domnul Dumnezeu zile lungi şi blagoslovenie în veacul veacului.Să lumineze timpurie lumina lui, să meargă înainte dreptatea lui şi slava lui Dumnezeu să-l cuprinză, să răsară lumina lui la întunerec şi întunerecul lui să-i fie ca amiază-zi şi să fie Dumnezeu cu dânsul pururea şi să să sature cum îi cugetă sufletul, iar la sfârşenie să-i între după moarte sufletul lui în bucuria Domnului Dumnezeului său, în veac să fie părtaş în bunătăţi ca acélea care ochiu n-au văzut, ureche n-au auzit şi lacrima omului n-au venit, care au gătit Dumnezeu celor ce-l iubesc pă el, care Dumnezeu lăcuieşte în lumina cea neapropiată, cela ce este binecuvântat în veci, amin.

17 septemvrie, 7159 <1650>.

BAR, Ms. 403, f. 26–27.
Copie rom.

EDIŢII: Potra, *Doc. Bucureşti*, II, p. 105–107.

288 1650 (7159) septembrie 20

† Παίσιος ἐλέῳ Θ<εο>ῦ π<ατ>ριάρχης τῆς ἁγίας πόλεως Ἰ<ερουσα>λὴμ καὶ πάσης Παλαιστίνης.

www.dacoromanica.ro

† Ἐπανερχομένης τῆς ἡμῶν μετριότητος ἐν τῇ Οὐγκροβλαχίᾳ[1] ἐν ἡμέρες τοῦ εὐσεβεστάτου καὶ θεοφρουρήτου αὐθεντὸς κυρίου Ἰωάννου[2] Ματθαίου βοϊβὸνδ τοῦ ἐν ἁγίῳ πν<εύματ>ι ποθεινοτάτου υἱοῦ αὐτῆς καὶ προκαθημένης μετὰ καὶ ἑτέρων, ἐλθὼν[3] ὁ ἐντιμώτατος καὶ χρησιμώτατος ἐν ἄρχουσι Πρέδας[4] σλουτζάρις καὶ υἱὸς τοῦ ἄρχοντος Μποζίγκα[5] κλοτζάρου, κατ' ἔ<μ>προσθεν[6] πάντων εἰκιοθελῶς[7] ζῶντος του καὶ ὑγιαίνοντος ἐζήτησεν τὸ παρὸν τῆς ἡμῶν μετριότητος εἰς ἔνδειξιν καὶ ἀσφάλειαν ὅτι μετὰ τὴν[8] ἀποβίωσίν του τὰ δύο χωρία ὁποῦ ἔχει μὲ τοὺς[9] βλάχους νὰ εἶναι συγχωρημένα καὶ παντὶ ἐλεύθερα ἀπὸ τὴν δουλίαν ὁποῦ ὀνομάζονται ῥουμούνιδες καὶ νὰ μὴν ἔχει κανένας[10] τοῦ γένους του κληρονομίαν εἰς αὐτούς, τὰ ὁποῖα χωρία τὸ μὲν ἓν ὀνομαζόμενον Ῥανδουλέστι[11] μὲ τοὺς[9] βλάχους του, τὸ δὲ ἕτερον λέγεται Τζέπτουζες[12] καὶ αὐτὸ μὲ τοὺς[9] βλάχους του.

Εἰς τοῦτο καὶ ἡ μετριότης ἡμῶν γράφει καὶ ἐν ἁγίῳ ἀποφαίνεται[13] πν<εύματ>ι, ἵνα μηδεὶς[14] τοῦ γένους του καὶ τῆς συγγενείας τοῦ ἄρχοντος σλουτζάρι Πρέδα[15], μετὰ τὸν[16] θάνατόν[17] του, μήτε ἀδελφός, οὔτε ἀνεψιὸς ἢ ἐξάδελφος ἢ ἄλλος τοῦ γένους του, μικρὸς ἢ μέγας μὴ ἔχειν κληρονομίαν ἢ καμμίαν[18] ἐξουσίαν εἰς τὰ ῥηθέντα χωρία πολὺ ἢ ὀλίγον ἢ ἀπὸ τοὺς ῥουμούνους κανένα [...][19] ἐπειδὴ τὰ ἐσυγχώρησεν νὰ εἶναι παντὶ ἐλεύθερα ἀπὸ τὴν γενεάν του ἕνεκεν ψυχηκῆς[20] αὐτοῦ σ<ωτη>ρίας. Διὸ εἰ μὲν τὶς ἀπὸ τοῦ γένους του βουληθῇ καταπατῆσαι τὸ παρὸν διαθήκιον ἀθετῶν αὐτὸ παραλόγως ἕνεκεν αἰσχροκέρδειας αὐτοῦ ἢ ἀδελφὸς εἶναι ἢ ἐξάδελφος ἢ ἀνεψιὸς ἢ ἄλλος ὅστις[21] ἂν εἴη, ἀφορισμένος ἔστω καὶ κατηραμένος καὶ ἀσυγχώρητος παρὰ Θ<εο>ῦ παντοκράτορος καὶ ἄλυτος μετὰ θάνατον αἰωνίως, αἱ πέτραι, τὰ ξύλα, ὁ σίδηρος λυθήσονται καὶ αὐτὸς οὐδαμῶς' ἐχέτω καὶ τὰς ἀρᾶς τῶν τριακοσίων δέκα καὶ ὀκτὼ θεοφόρων π<ατέ>ρων τῶν ἐν Νικαίᾳ[22] καὶ τῶν λοιπῶν ἁγίων συνόδων καὶ ἕξη τὴν λέπραν τοῦ Γιεζῆ[23] καὶ τὴν ἀγχόνην τοῦ Ἰοῦδα καὶ ἔχειεν τὸν Θ<εὸ>ν ἀντίδικον ἐν ὥρᾳ[24] κρίσεως. Καὶ εἰς τοῦτο ἐπέδωθε τὸ παρὸν τῆς ἡμῶν μετριότητος τῷ ῥηθέντι Πρέδα[17] σλουτζάρι εἰς ἀσφάλειαν, ἐν ἔτει ᾳχν ἐν μηνὶ[25] σεπτεμβρίῳ 20 ἐν Τεργοβύστῳ[26] τῆς Οὐγκροβλαχίας.

Παΐσιος ἐλέῳ Θ<εο>ῦ πατριάρχης τῆς ἁγίας πόλεως Ἰ<ερουσα>λῆμ[27].

† Paisie din mila lui Dumnezeu, patriarh al sfintei cetăţi Ierusalim şi a toată Palestina.

† Revenind smerenia noastră în Ungrovlahia[1], în zilele prea evlaviosului şi de Dumnezeu păzitul domn domnul Ioan[2] Matei voievod, fiu prea iubit întru Duhul Sfânt al smereniei noastre şi prezidând împreună cu ceilalţi,

www.dacoromanica.ro

venind[3] prea cinstitul şi de mare folos între boieri Preda[4] slugerul, fiul boierului Bojincă[5] clucerul, în faţa[6] tuturor, fiind în viaţă şi sănătos, a cerut spre dovadă şi întărire acest act al smereniei noastre ca, după[8] săvârşirea sa din viaţă, cele două sate pe care le are împreună cu[9] vlahii să fie iertate şi libere de <obligaţiile> de slujbă care se numesc ale rumânilor şi nimeni[10] din neamul său să nu aibă <vreun drept de> moştenire asupra lor; dintre aceste sate, unul se numeşte Rădulești[11] împreună cu[9] vlahii lui, celălalt se cheamă Ceptura[12] şi el împreună cu[9] vlahii lui.

Pentru aceasta şi smerenia noastră scrie şi face cunoscut întru Duhul Sfânt[13] ca, nimeni[14] din neamul lui sau din rudele boierului sluger Preda[15], după[16] moartea[17] lui, nici frate, nici nepot, nici văr sau altă rudă, mare sau mic să nu aibă <vreun drept de> moştenire sau vreo stăpânire[18] asupra amintitelor sate sau de la rumâni vreo [...][19] deoarece le-a iertat să fie cu totul libere dinspre <partea> neamul său, pentru salvarea sufletului[20] său. Deoarece, dacă cineva din neamul său ar vrea să încalce acest testament (aşezământ), violându-l în chip nesăbuit pentru vreun câştig ruşinos (nedrept), fie că îi e frate, văr sau nepot sau oricine altul[21] ar fi, să fie afurisit şi blestemat şi neiertat de Dumnezeu atotţiitorul şi neizbăvit <de păcate>, după moarte, în veci, pietrele, lemnele, fierul să putrezească, iar el cu nici un chip, să aibă <parte> şi de blestemele celor trei sute optsprezece părinţi de Dumnezeu purtători de la Niceea[22] şi de la celelalte sfinte sinoade; să aibă <parte> de lepra lui Ghieza[23] şi ştreangul lui Iuda şi să-l aibă pe Dumnezeu pârâş în ceasul[24] judecăţii.

Pentru aceasta am dat prezentul <act> al smereniei noastre zisului (amintitului) Preda[15] slugerul spre întărire, în anul 1650, în luna[25] septembrie 20, în Târgovişteа[26] Ungrovlahiei.

Paisie, din mila lui Dumnezeu, patriarh al sfintei cetăţi Ierusalim[27].

DANIC, A.N., CLXXV/6.
Orig. grec, hârtie (44 x 29), rupt la îndoituri.

---

[1] Ογκροβλαχία.
[2] ιωάννου.
[3] ἐλθῶν.
[4] πρέδας.
[5] μποζίγκα.
[6] κατ' ἔπροσθεν.
[7] εἰκιοθελῶς.
[8] μετατὴν.
[9] μετοὺς.
[10] κανὲνας.
[11] ῥανδουλέστι.

www.dacoromanica.ro

[12] τζέπτουζες.
[13] ἀποφένεται.
[14] μηδεῖς.
[15] πρέδα.
[16] μετατον.
[17] θάνατον.
[18] καμίαν.
[19] Pasaj deteriorat..
[20] ψὺχηκῆς.
[21] ὅς τις.
[22] ἐνικαία.
[23] γιεζῆ.
[24] ὥρα.
[25] μηνὶ.
[26] ἐντερ γοβύστῳ.
[27] Semnătură autografă.

289 1650 (7159) septembrie 21

Adecă eu, Dumitraşco logofăt sin popei Ghierghie, scris-am zapisul mieu la sfânta mănăstire Argeşul şi la mâna părintelui egumenului Efrem şi a tot săborul sfintei mănăstiri, ca să fie de bună credinţă, cum să să ştie că am vândut eu, Dumitraşco logofăt, sfintei mănăstiri o ţigancă, anume Despa, fata Ratei ţigan, drept bani gata ughi 19. Şi aceşti bani i-am luat toţi gata în mâna mea.

Şi cându o am vândut, au fost în ştirea tuturor oamenilor noştri. Şi o am vândut de a mea bunăvoie, fără nici o silă.

Şi la această tocmeală fost-au mulţi oameni buni mărturii şi călugăr Macarie clisear, popa Ioan dichiul, popa Livrentie, Antonie. Şi pentru mai adevărata credinţă, pusu-mi-am şi pecétea ca să să crează.

Septembrie 21, leat 7159 <1650>.

Dumitraşco logofăt.

Popa Ioan.

Vasile logofăt.

Radul logofăt sin Iane postelnic mărturie.

Marin ot Argeş mărturie.

Monah Macarie cliser.

Monah Antonie.

Brados pârcălab.

Radul vătah.

www.dacoromanica.ro

Ivan Bechinel.
Mircea.

DANIC, Ms. 708, f. 380–380v.
Copie rom.

290 1650 (7159) septembrie 22

Adică eu, Leondare logofăt, scris-am zapisul mieu, să fie de mare credinţă la mâna jupânului Gheorghie vistier, cum <să să> ştie că am vândut dumnealui 60 stânjeni dă ocină ot Rumâneşti. Şi mi-au dat dumnealui ughi 15. Deci am pus şi zi până la Sfeti Gheorghie, de-i voiu putea da banii dumnealui, eu să-m iau ocina. Iar dă nu-i voi da banii la zi, iar ocina să-i fie dumnealui dă moşie stătătoare ohabnică, lui şi coconilor dumnealui. Însă ocina dân hotar până-n hotar, preste tot hotarul, dân pădure şi dân apă şi dă preste tot hotarul.

Şi am scris eu, popa Gheorghie, cu învăţătura jupânuli Leondar logofăt. Şi mărturii care-şi vor pune peceţile şi iscăliturile mai jos. Pentru credinţă, pus-am iscălitura.

Septemvrie 22, leat 7159 <1650>.

DANIC, Doc. ist., CMXXXIII/ 16a, f. 33v.
Copie rom.

291 1650 (7159) septembrie 23

† Милостїею Божїею, Їѡ Матеи Басараба воевода и господинъ. Пишет господство ми voao, orăşanilor ot Câmpulung, cari aveţi vii în delul Topolovenilor. Cătră aceasta vă dau în ştire domniia me ca aice naintea domniei mele jăluitu-s-au părintele egumenul de la Nucet cum ca peciatluiescă vinurile cându-l duceţi la mănăstire, iar voi spargeţi peceţile şi beţi vinul şi apoi băgaţi apă de stricaţi vinurile; de care lucru să căutaţ îndată ce veţi vede aceasta carte a domniei mele, iar voi să căutaţi să duceţi vinul foarte cu tocmeală şi cu ispravă, să nu mai faceţi acest lucru cum aţi făcut până <a>cum ca apoi mare certare şi urgie veţi petrece de c<ă>tră domnie mea.

www.dacoromanica.ro

И исправник сам реч господства ми. Пис мѣсеца септемврие кг҃ дни, въ лѣт ҂зрнѳ.

† Їѡ Матею вѡевѡда, милостїю Божїю, господинъ.

Їѡ Матею воивода <m.p.>

DANIC, M-rea Nucet, XX/ 11.
Orig. rom., hârtie (29,8 x 20,1), pecete aplicată.

292 1650 (7159) septembrie 25, Calafat

Adecă eu, Gavrilă paharnic, sân Radul logofăt ot Desa, scriu şi mărturisesc cu acesta al mieu zapis, la mâna dumnealui jupânului Ghinei vtori vistier, ca să fie de mare credinţă, cum să să ştie că eu de a mea bunăvoie, fără de nici o silă, vândutu-i-am partea mea de ocină din Mişina, însă de preste tot hotarul a 6-<a> parte, numai ocină stearpă, fără de rumâni.

Şi iară i-am vândut dumnealui partea mea de ocină din sat din Jdegla, care o am fost cumpărat de la Mihul şi de la Cernica, nepoţii Coandei comis şi partea Floricoiului şi cu doi rumâni anume, Gruia şi Toma, feciorii Streei, pre bani gata ughi 80, de preste amândoao ocinile. Şi-am luat eu aceşti bani ce scriu mai sus, toţi deplin în mâinile méle, cu voia mea, pentru că i-am vândut dumnealui ca să-i fie moşie ohabnică în veac şi coconilor dumnealui, câţi Dumnezeu îi va dărui. Şi când am făcut această tocmeală, fost-au mulţi boiari mărturie, po ime: ot Părdeşti, Pana vel portar şi jupân Cârstea i jupân Voda i Saulea i Statie şi alţi boiari carii îş vor pune peceţile şi iscăliturile mai jos.

Şi pentru mai adevărată credinţă, pusu-mi-am[1] şi pecétia.

Şi s-au făcut acest zapis în vad la Calafat.

Şi am scris eu, Gavrilă paharnic, cu mâna mea.

Pis septemvrie 25 dni, leat 7159 <1650>.

Gavrilă peharnic, mâna mea.

DANIC, Ms. 449, f. 381-381v.
Copie rom.

Altă copie, ms. 719, f. 355–355v. Orig. de la M-rea Hurezi, XI/ 6 este lipsă din 1868.
Menţ.: Stoicescu, *Dicţ. marilor dregători*, p. 122.

---

[1] пѹсѹмїїам.

www.dacoromanica.ro

† Милостїю Божїю, Їѡ Матею Басараба воевода и господинъ въсое Ꙁемле ȣгтрровлахїиское. Дават господство ми сїю повѣленїе господства ми вѣрнномȣ болѣринȣ господства ми, жȣпан Нѣгȣл вътахȣл ꙁа апроꙁи и ꙁа постелничи ѡт село ѡт Ваидееи ѡт сȣдство Прахова и със сынови си, елицем Богъ препȣстит, ꙗкоже да мо ест село Бъкълещїе ѡт сȣдство Ѡлт, със въс хотаром и със въси вечинїи и със въс ходоком ѡт полю и ѡт шȣмȣ и ѡт вода и ѡт винограду и ѡт седалеще селов ѡт пȣсвȣде, варїи елика се хтит избрат, ѡт хотар даже дох хотар, по старе хотаре и белѣѕе, понеже того село Бъкълещїе, више пис, били сȣт покȣпил ꙁа жȣпан Дȣмитрȣ Ѡкѣ ѡт над Нан постѣлникȣл ѡт Бърбътещи и ѡт жȣпаница его, Самфира, дъщира Тȣдоров Рȣдѣнȣл ѡт Кȣртешоара ꙁа ȣги [...][1] аспри готови и със ꙁапис ѡт рȣкам их ꙁа проданїе и със мноѕи болѣри сведетеле написанїе ȣ ꙁапис и със волѣ и със ȣꙁнанїе и със въспрашанїе Тȣдоров Рȣдѣнȣл, бащȣ жътелницев Самфиреи, тъстȣ Нанов постелник, како ест исписах и ȣ ꙁаписȣл Нанов постелник и а жȣпаницев его, Самфирїи, того ꙁа проданїе със печатѣ и със искълетȣр Тоудоров Рȣдѣнȣл, више пис. И продадох ѡни ꙁа нихном доброволю, беꙁ ни една силост. И ѡт тогда само въс дръжал ест Дȣмитрȣ Ѡкѣ село Бъкълещїе више пис със добро мирно.

А потом, къда ест бил съда, въ дьни господства ми, а Дȣмитрȣ Ѡкѣ прилочило се ест емȣ тешка и ꙁла болест въ множиствѣ редове въ кȣкю болѣринȣ господства ми, Нѣгȣлов ватах, внȣк Дȣмитров Ѡкѣ, тери га ест гледал и смотрил въ болест его, със многа трȣдно. Таже, въ том Дȣмитрȣ Ѡкѣ, ѡн, видѣвȣ толика чистию и милно и гледанїе въ дьни и въ ноща ѡт къ внȣком си, жȣпан Нѣгȣл ватах, ѡн сам, със ꙗꙁик его, ѡставил ест село Бъкълещїе више пис със въсѣ вечинїе и със въс ходоком, ещежи докле сȣт бил ѡн жив, сам със ȣста его, радї многа добре и гледанїе что ест имал, ѡт къ внȣком си, Нѣгȣл ватах, до съмръте его. И когда сȣт ѡставил Дȣмитрȣ Ѡкѣ село Бъкълещїе над рȣка внȣком си, Нѣгȣлов вътах прилочил се сȣт тере ест бил и ѡтъцоу стар Пахомїе ѡт свѣта монастир Снѣговȣл, кого их ест бил его дȣховник и попа Ꙁекеил ермонах ѡт свѣта монастир Свѣта Троица ѡт Бȣкȣрещи и ѡт село Ваидееи, попа Стоика и Преда логофет, сынъ Лȣпȣлов пехарник и мноѕи добри людї иже се прилȣчил тогда.

Потом, акох се сȣт въстанил Дȣмитрȣ Ѡкѣ ѡ тах болестȣ, бил ест колика хокет врѣмѣ ꙁдравȣ. А послѣ, пакиже ест падал Дȣмитрȣ Ѡкѣ велма въ тешка болест ꙁдѣ ȣ Тръговище, пакиже въ коукю внȣком си, Нѣгȣлов ватах, тери га ест гледал и смотрил ȣ ест ꙗкоже по един ѡтъцȣ. Таже, ȣ тем Дȣмитрȣ Ѡкѣ, боатисѣ ꙁа съмръты, ѡн ест приꙁовил по ѡтъцȣ егȣмена

www.dacoromanica.ro

Їѡнекїе ѡт свѣта монастир Стелѣ, тери га ест дѫховничил и сведетелствовал ест и прѣд емѫ како ест ѡстал село Бъкълецїи вънком си, Нѣгѫлов ватах [нае ѡт][2] прѣжде врѣмѣ, да вѫдет тъчѫю по рѫка его, сице да ест и по [съмрът][2] его. И приключиши се тери сѫт били болѣри господства ми: Михаи чѣѫш ѕа постѣлничи и Кириць къмарашѫл и вънком се, Драгѫл и мал Дѫмитрѫ ѡт Велика Ѡкнъ и пришли сѫт прѣд господства ми и ѡтъцѫ егѫмена Їѡнекїе ѡт Стелѣ тере сѫт сведетелствовал ѯ диван, пред въсем болѣром, како сѫт ѕнает със дѫша его и како ест слишал ѡт ѯста жѫпан Дѫмитров Ѡкѣ ради село Бъкълеци како ест више пис. Били сѫт ѡстал жѫпан Дѫмитрѫ Ѡкѣ да даст ѯги р на свѣтого града Ерѫсалимскагѡ на гроб Господа Бога нашаго Їсоуса Христа радї дѫша его. И после нѣст прифатил да и даст, како глаголемѫ, а болѣрин господства ми, Нѣгѫл ватах, ѡн не ѡбинил се сѫт ѕа дѫша ѯиком си, Дѫмитрѫ Ѡкѣ, да вѫдет на тегод и на нѫжда и на ѯтечанїе, анѫ ест дал ѡт дома его тех сїе новци више реченїе ѯги р, на рѫка чистнѣюшѫмѫ и прѣѡсвѧщенномѫ кѵр Паесїе патриархѫл ѡт Ерѫсалимѫ, ѡт прѣд господства ми, ѡт диван, како ест бил ѡбѣщал ѯиком си, Дѫмитрѫ Ѡкѣ.

Сего радї, дадох съм и господство ми болѣринѫ господства ми, жѫпан Нѣгѫлов ватах, ѡкоже да ест емѫ село Бѣкълецїи със въсом хотаром и със въси вечини и със въс ходоком, ѡчинѫ дѣдїно и въ ѡхаб, сыновом и вънком и прѣвнѫчетом и не ѡт когождо непоколѣбимо, порезмо господства ми.

Сеже ѫбо <и> сведетелїе поставлѣим господство ми: жѫпан Гїѡрма вел бан Кралевскїи и жѫпан Драгомир вел ворник и жѫпан Радѵл вел лѡгѡфет и жѫпан Строе вел вистїар и жѫпан Дїикѫл вел спатар и Преда вел клѫчар и Радѵл вел комис и Барбѫл вел столник и жѫпан [...][1] вел пехарник и Костандин вел постелник. И исправник, Радѵл вел лѡгѡфет.

И написах аз, Дѫмитрашко лѡгѡфет, ѫ Тръговице, мѣсѣца септемврїе ки дьни и ѡт Ѡдама въ лѣт ѕрнѳ.

† Їѡ Матею вшевѫда, милостїю Божїю, господинъ.
Їѡ Матею воевода <m.p.>

† Din mila lui Dumnezeu, Io Matei Basarab voievod şi domn a toată Ţara Ungrovlahiei. Dă domnia mea această poruncă a domnie mele credinciosului boier al domniei mele, jupan Neagul vătaf de aprozi şi de postelnici din sat de la Vaideei, din judeţul Prahova, şi cu fiii săi, câţi îi va lăsa Dumnezeu, ca să-i fie satul Băcăleştii din judeţul Olt, cu tot hotarul şi cu toţi vecinii şi cu tot venitul din câmp şi din pădure şi din apă şi din vie şi din vatra satului de pretutindeni, oricât se va alege, din hotar până în hotar, pe vechile hotare şi semne, pentru că acel sat Băcăleştii, mai sus-scris, a fost

www.dacoromanica.ro

cumpărat de jupan Dumitru Ochea de la Nan postelnicul din Bărbăteşti şi de la jupaniţa lui, Samfira, fiica lui Tudor Rudeanul din Curtişoara pentru ughi [...][1] aspri gata şi cu zapis de vânzare de la mâinile lor şi cu mulţi boieri martori scrişi în zapis şi cu voia şi cu ştirea şi cu întrebarea lui Tudor Rudeanul, tatăl jitelniţei Samfira, socrul lui Nan postelnic, cum este scris şi în zapisul lui Nan postelnic şi al jupaniţei lui, Samfira, cel de vânzare cu pecetea şi cu iscălitura lui Tudor Rudeanul, mai sus-scris. Şi au vândut ei de a lor bunăvoie, fără nici o silă. Şi de atunci încoace a tot ţinut Dumitru Ochea satul Băcăleştii mai sus-scris cu bună pace.

Iar după aceea, când a fost acum, în zilele domniei mele, lui Dumitru Ochea i s-a întâmplat boală îndelungată şi rea în mai multe rânduri în casa boierului domniei mele, Neagul vătaf, nepotul lui Dumitru Ochea, de l-a căutat şi l-a cercetat la boala lui cu multă trudă. Astfel, pentru aceea Dumitru Ochea, el, văzând atâta cinstire şi milă şi căutare ziua şi noaptea de la nepotul său, jupan Neagul vătaf, el însuşi cu limba lui, a lăsat satul Băcăleştii mai sus-scris cu toţi vecinii şi cu tot venitul, cât a fost el în viaţă, însuşi cu gura lui pentru multă bunătate şi căutare ce a avut, până la moartea lui, de la nepotul său, Neagul vătaf. Şi când a lăsat Dumitru Ochea satul Băcăleştii pe mâna nepotului său, Neagul vătaf, s-a întâmplat de au fost şi părintele Pahomie cel bătrân de la sfânta mănăstire Snagovul, care a fost duhovnicul lui şi popa Zecheil ieromonahul de la sfânta mănăstire Sfânta Troiţă din Bucureşti şi din satul Vaideei, popa Stoica şi Preda logofăt, fiul lui Lupul paharnic şi mulţi oameni buni care s-au întâmplat atunci.

După aceea, dacă s-a ridicat Dumitru Ochea din boala aceea, câtăva vreme a fost sănătos. Apoi, iarăşi a căzut Dumitru Ochea în foarte îndelungată boală aici în Târgovişte, iarăşi în casa nepotului său, Neagul vătaf, care l-a căutat şi l-a socotit ca pe un tată. Astfel, întru aceia Dumitru Ochea, temându-se de moarte, el a chemat pe părintele egumen Ioanichie de la sfânta mănăstire Stelea, de l-a duhovnicit şi a mărturisit şi înaintea lui că a lăsat satul Băcăleştii nepotului său, lui Neagul vătaf, [de mai][2] înainte vreme, să fie numai pe mâna lui, astfel să fie şi după [moartea][2] lui. Şi s-a întâmplat de au fost <martori> boierii domniei mele: Mihai ceauş de postelnici şi Chiriţă cămăraşul şi nepotul său, lui Dragul şi Dumitru cel mic de la Ocna Mare şi au venit înaintea domniei mele şi a părintelui egumen Ioanichie de la Stelea de au mărturisit la divan, înaintea tuturor boierilor, că ştiu cu sufletele lor şi că au auzit din gura jupanului Dumitru Ochea pentru satul Băcăleştii cum este mai sus-scris. A rămas jupan Dumitru Ochea să dea 100 ughi la sfânta cetate a Ierusalimului la mormântul Domnului Dumnezeului nostru Isus Hristos, pentru sufletul lui.

www.dacoromanica.ro

După aceia n-a apucat să-i dea, cum spusese, iar boierul domniei mele Neagul vătaf, el nu s-a dat înlături pentru sufletul unchiului său, Dumitru Ochea, să-i fie la greutate şi nevoie şi la strâmtoare, ci a dat din casa lui aceşti bani mai sus-scrişi, 100 ughi, la mâna preacinstitului şi preasfinţitului chir Paisie patriarhul de Ierusalim, dinaintea domnie mele, din divan, cum a făgăduit unchiul său, Dumitru Ochea.

Pentru aceea, am dat şi domnia mea boierului domniei mele, jupanului Neagul vătaf, ca să-i fie lui satul Băcăleştii cu tot hotarul şi cu toţi vecinii şi cu tot venitul, ocină dedină şi de ohabă, fiilor şi nepoţilor şi strănepoţilor şi de nimeni neclintit, după porunca domnie mele.

Iată dar <şi> martori punem domnia mea: jupan Ghiorma mare ban al Craiovei şi jupan Dragomir mare vornic şi jupan Radul mare logofăt şi jupan Stroe mare vistier şi jupan Diicul mare spătar şi Preda mare clucer şi Radul mare comis şi Barbul mare stolnic şi jupan [...][1] mare paharnic şi Costandin mare postelnic. Şi ispravnic, Radul mare logofăt.

Şi am scris eu, Dumitraşco logofăt, la Târgovişte, luna septembrie 28 zile şi de la Adam în anul 7159 <1650>.

† Io Matei voievod, din mila lui Dumnezeu, domn.

Io Mateiu voievod <m.p.>

DANIC. Mitrop. Ţ. Rom., CXLII/ 4.
Orig. slav, hârtie (49.5 x 29,5). pecete timbrată.
Cu o trad. rom. din a doua jumătate a sec. XIX. Altă trad., ibid., CXLVII/ 25, f. 6-7.

Reg., *Doc. jud. Teleorman*, I, p. 166–167 (nr. 351); rez., Aricescu, *Indice*, p. 44 (nr. 559); Grecianu, *Genealogiile*, II, p. 155; menţ., Stoicescu, *Dicţ. marilor dregători*, p. 217.

[1] Loc alb în orig.
[2] Loc pătat în orig.

294 1650 septembrie 29

† Παίσιος ἐλέῳ Θ<εο>ῦ π<ατ>ριάρχης τῆς ἁγίας πόλεως Ἰ<ερουσα>λὴμ καὶ πάσης Παλαιστίνης

† Τὰς διατριβὰς ἐχούσης[1] τῆς ἡμῶν μετριότητος ἐν τῇ Οὐγκροβλαχίᾳ[2] καὶ προκαθημένης αὐτῆς μετὰ καὶ ἑτέρων διήνεγκεν ἡμῖν ὁ ἐντιμώτατος ἄρχων βαττάχος ὁ Νιάγουλος[3] πῶς τὸ χωρίον Μπακαλέστι[4] κείμενον εἰς τὸ καδηλήκιον τοῦ Ὄλτου[5] ὅλον τὸ χωρίον μὲ τοὺς[6] βλάχους του καὶ μὲ ὅλα

www.dacoromanica.ro

του τὰ σύνορα, μὲ τὸν[7] κάμπον του καὶ λόγκον καὶ μὲ τὰ ἀμπέλια του καὶ ὅλα του τὰ ὅρια ὅσα περιέχει[8] ἀπὸ σύνορον ἕως σύνορον, τὸ ὁποῖον χωρίον εἶχεν ἀγοράσῃ ὁ ἄρχων Δημήτριος Ὄκιας[9] ἐκ τοῦ Νάνου[10] τοῦ ποστελνίκου ἀπὸ τὸ Μπαρμπατέστι[11] καὶ ἀπὸ τὴν ἀρχόντισσάν[12] του τὴν Ζαφύαν[13], τὴν θυγατέραν τοῦ Θεοδώρου Ῥωδάνου[14] ἀπὸ τὴν Κουρτεσιόρα[15] διὰ φλωρία [...][16] καὶ ἔπαιρεν[17] ὑπόγραμμα ἐσφραγισμένον ἀπὸ τὰς χείρας των, μὲ πολλῶν ἀρχόντων τῆς τζάρας μαρτυρίας καὶ ὑπογραμμένον τὸ ζαπίσι καὶ βουλλωμένον ὑπὸ τοῦ πενθεροῦ τοῦ Θεοδώρου Ῥωδάνου[18] καὶ τὸ ἐπούλησαν αὐτὸ τὸ χωρίον ἐξ ἰδίας[19] αὐτῶν προαιρέσεως, χωρὶς καμμίας[20] βίας ἢ ἀνάγκης· καὶ ἀπὸ τότε ἕως[21] τώρα τὸ ἐκυρίευεν ὁ ἄρχων Δημήτριος Ὄκιας[22] καὶ ἔπαιρνεν[23] καὶ τὰ εἰσοδήματα εἰρηνικὰ καὶ ἀσκανδάλιστα καὶ μετὰ ταῦτα εἰς τὰς ἡμέρας τοῦ ἐκλαμπροτάτου καὶ χριστιανικωτάτου αὐθεντὸς κ<υρί>ου Ἰωάννου[24] Ματθαίου[25] βοΐβόνδ, τοῦ κατὰ πν<εῦ>μα υἱοῦ ἀγαπητοῦ τῆς ἡμῶν μετριότητος ἠσθένησεν[26] ὁ Δημήτριος[27] εἰς μεγάλαις ἀρρωστίαις, πολλαῖς φοραῖς εἰς τὸ σπήτι τοῦ ἀνεψιοῦ του τοῦ βαττάχου Νιαγούλου[28] καὶ τὸν ἐποριποιήθ<η> καὶ τὸν ἐκυβέρνησεν[29] εἰς τὴν ἀσθένειάν του καὶ ἔτζη ὁ Δημήτριος Ὄκιας[30] βλέποντας τὴν καλήν του κυβέρνησιν[31] καὶ προαίρεσιν τοῦ ἀνεψιοῦ του Νιαγουλου[32] βαττάχου, αὐτὸς ἐξ ἰδίας[33] του προαιρέσεως, μὲ τὸ[34] ἴδιον[35] του στόμα, ζῶντος του, τοῦ ἔδωσε τὸ ἄνωθεν χωρίον Μπακαλέστι[36], μὲ ὅλους τοὺς βλάχους καὶ μὲ ὅλα τὰ σύμφερα του διὰ τὴν καλοσύνην ὅποῦ τὸν ἐκείταξεν[37] εἰς τὴν ἀσθένειάν[38] του μέχρι θανάτου του. Καὶ τὸν καιρὸν ὁποῦ ἐχάρισε τοῦ ἀνεψιοῦ του τὸ χωρίον αὐτὸ ἦτον πολλοὶ ἄρχοντες μάρτυρες ὁποῦ τὸ ἤκουσαν[39] ἀπὸ τὸ στόμα του καὶ ὁ ἴδιος[40] πν<ευματ>ικός του ὁποῦ τὸν ἐξομολόγησ<ε> καὶ εἶπεν νὰ τὸ ἔχει μετὰ τὴν ἀποβίωσίν[41] του καὶ νὰ μὴν ἔχει ἄλλος κανεὶς[42] τοῦ γένους του κληρονομίαν εἰς αὐτό. Ἀκόμι αὐτὸς ὁ Δημήτριος[43] εἶχε τάξῃ τοῦ ἁγίου τάφου ἑκατὸν φλωρία καὶ ζῶντος του δὲν τὰ ἔδωσεν καὶ ἀποθανόντος του μᾶς τὰ ἔδωσεν ἡμᾶς ὁ βαττάχος ὁ Νιάγουλος[44] διὰ ψυχηκὴν αὐτοῦ σ<ωτη> ρίαν. Διὸ ἡ μετριότης ἡμῶν, κατὰ τὴν περίληψιν τοῦ γράμματος τοῦ ἐκλαμπροτάτου αὐθεντὸς καὶ τῶν τιμιωτάτων ἀρχόντων τῆς τζάρας, γράφει καὶ ἐν ἁγίῳ ἀποφαίνεται πν<εύματ>ι ἵνα μηδεὶς[45] τοῦ γένους του ἢ παιδίον του ἢ ἀνεψιός του ἢ ἀδελφός του ἢ γαμβρός[46] του ἢ ἄλλος ὅστις[47] ἂν εἴη, νὰ μὴν ἔχει νὰ ζητήσῃ τίποτας κληρονομίαν ἀπὸ τὸν ἄνωθεν χωρίον Μπακαλέστι[48] καὶ ὅστις[49] βουληθῇ καταπατεῖσαι τὸ παρόν ἀφορισμένος ἔστω καὶ κατηραμένος καὶ ἀσυγχώρητος παρὰ Θ<εο>ῦ καὶ ἄλυτος μετὰ θάνατον[50] αἰωνίως, ἐχέτω[51] καὶ ἀρᾶς τῶν τριακοσίων δέκα καὶ ὀκτὼ θεοφόρων π<ατέ>ρων καὶ προκοπὴν οὐ εἶδη καὶ εὕρηκεν τὸν θ<εὸ>ν

www.dacoromanica.ro

ἀντίδικον ἐν ὥρᾳ[52] κρίσεως. Οὕτως ἀποφαινόμεθα ἐξάπαντος[53]. Ἐν ἔτει αχν Σεπτεμβρίῳ κθ΄

Παΐσιος ἐλέῳ Θ<εο>ῦ πατριάρχης τῆς ἁγίας πόλεως Ἰ<ερουσα>λῆμ[54].

† Paisie din mila lui Dumnezeu, patriarh al sfintei cetăţi Ierusalim şi a toată Palestina.

† Smerenia mea, având treburi în Ungrovlahia şi prezidând împreună şi cu alţii ne-a făcut cunoscut prea cinstitul boier, vătaful Neagul, că satul Băcăleşti ce se află în judeţul Olt, tot satul cu toţi rumânii lui şi cu toate hotarele lui, cu câmpul, cu pădurea şi cu viile lui şi cu toate întinderile lui câte cuprinde din hotar până în hotar, pe acest sat îl cumpărase boierul Dimitrie Ochea de la Nan postelnicul din Bărbăteşti şi de la jupâneasa lui Zamfira, fiica lui Teodor Rudeanul de la Curtişoara cu galbeni [...] şi a luat carte pecetluită din mâinile lor, cu mărturiile a mulţi boieri ai ţării şi zapisul iscălit şi pecetluit de socrul lui, Teodor Rudeanul. Şi au vândut acest sat de bunăvoia lor, fără nici o silă sau constrângere şi de atunci până acum l-a stăpânit boierul Dimitrie Ochea şi a luat şi veniturile în pace şi neturburat.

Şi după acestea, în zilele prea luminatului şi prea creştinismului domn, domnul Ioan Matei voievod, fiu iubit al Smereniei noastre întru duhul, a zăcut Dimitrie de grele boli, în multe rânduri, în casa nepotului său, vătaful Neagul şi l-a îngrijit şi l-a chivernisit la boala lui. Şi aşa Dimitrie Ochea, văzând buna lui chivernisire şi bunăvoinţa nepotului său, Neagul vătaful el însuşi, de bunăvoia lui cu însăşi gura lui, fiind în viaţă i-a dat acestuia satul de mai sus, Băcăleşti, cu toţi rumânii şi cu toate veniturile lui, pentru bunătatea cu care l-a îngrijit în pat, la boala lui, până la moartea lui.

Şi atunci când i-a dăruit nepotului satul acesta, au fost mulţi boieri mărturie, cari au auzit din gura lui şi chiar duhovnicul lui care l-a spovedit şi a spus să-l ţină după moartea lui şi nimeni altul din neamul său să nu aibă parte de acesta. Ba încă însuşi Dimitrie rânduise la Sfântul Mormânt o sută de galbeni şi când trăia, nu i-a dat, dar murind el, ni i-a dat în mână vătaful Neagul, pentru mântuirea lui sufletească.

Pentru aceasta, Smerenia noastră, după cuprinsul cărţii luminatului domn şi a prea cinstiţilor boieri ai ţării scrie şi întru Duhul Sfânt porunceşte ca nimenea din neamul lui, fie copil sau nepot sau frate sau ginere al lui sau oricare altul ar fi, să nu aibă a cere vreo moştenire din satul de mai sus, Băcăleşti, şi oricine ar vrea să calce pe cele de faţă, să fie afurisit şi blestemat şi neiertat de Dumnezeu şi nedezlegat după moarte, în veci; să aibă şi blestemele celor trei sute optsprezece părinţi de Dumnezeu purtători şi procopseală să nu cunoască şi să-l afle pe Dumnezeu pâră în ceasul judecăţii. Aşa poruncim negreşit.

www.dacoromanica.ro

În anul 1650 septembrie 29.

† Paisie, din mila lui Dumnezeu, patriarh al sfintei cetăţi Ierusalim.

DANIC, Mitrop. Ţ. Rom., CXLII/ 5.

Orig. grec, hârtie (44. 5 x 29), rupt la îndoituri.

EDIŢII: Facs. Sacerdoţeanu-Regleanu, *Facsimile*, pl. IX; rez. *Ibidem*, p. 6–7.

---

[1] ἐχοῦσης.
[2] οὐγκροβλαχία.
[3] νιάγουλος.
[4] μπακαλέστι.
[5] ὅλτου.
[6] μετους.
[7] μετον.
[8] περι ἔχει.
[8] ὅκιας.
[10] νάνου.
[11] μπαπατέστι.
[12] ἀρχόντισάν.
[13] ζαφύραν.
[14] θεοδώρου ῥωδάνου.
[15] κουρτεσιόρα.
[16] loc liber în document.
[17] ἔπειρεν.
[18] θεοδώρου ρωδάνου.
[19] ϊδείας.
[20] καμίας.
[21] ἕως.
[22] ὅκιας.
[23] ἔπερνεν.
[24] ιωανου.
[25] ματθαίου.
[26] ἡσθένησεν.
[27] δημήτριος.
[28] νιάγουλου.
[29] ἐκηβέρνησεν.
[30] δημήτριος ὅκιας.
[31] κηβέρνησιν.
[32] νιάγουλου.
[33] ιδείας.
[34] μετὸ.
[35] ιδεῖ ον.
[36] μπακαλέστι.

www.dacoromanica.ro

[37] ἐκείταξεν.
[38] ἀσθένειαν.
[39] ἤκουσαν.
[40] ἴδειος.
[41] ἀποβιωσίν.
[42] κανεῖς.
[43] δημήτριος.
[44] νιάγουλος.
[45] μηδείς.
[46] γαμβρὸς.
[47] ὅς τὶς.
[48] Μπακαλέστι.
[49] οστιτ.
[50] ανατον.
[51] ἐχέτῳ.
[52] ὥρα.
[53] ἐξάπαντως.
[54] Semnătură autografă.

295 1650 (7158) octombrie 1

Adecă eu, Drăguş, ginerile lui Păducel, scriu şi mărturisescu cu acest al meu zapis, ca să fie de mare credinţă la mâna dumnealui căpitan, Constandin Găleţeanul, cum să se ştie că i-am vândut partea mea de moşie câtă am avut în Samara, însă din funia budească din codrul lui Păducel a treia parte de peste tot hotarul, din câmp, din pădure, din apă, cât să va aleage, numai hotarul de casă nu l-au vândut. Şi o am vândut drept ughi 5 de a mea bunăvoie, fără de nici o silă şi cu ştirea tuturor sătenilor din sat, ca să-i fie dumnealui moşie stătătoare în veaci.

Şi mărturie: Pădure şi Radul Mâinii şi Fiera şi uncheaş Stan Pârlat şi Stoica, brat Pădure şi alţii mulţi carii îşi vor pune mai jos peceţile şi iscăliturile mai jos, ca să se crează.

Scris luna octomvrie zile 1, leat 7159 <1650>.

Eu, Dumitru vânzător.

DANIC, Ms. 371, f. 42v.
Copie rom.
Alte copii: mss. 477, f. 65v-66; 2179, f. 55; 2180, f. 45.

EDIŢII: Andreescu M., *M-rea Trivalea*, p. 164–165, nr. 97

www.dacoromanica.ro

† Adecă eu, Lepădat păhărnicelul den Săcşori, împreună cu feciorii miei scriem şi mărturisim cu acesta al nostru zapis, să fie de mare credinţă la mâna dumnealui căpitanului Mogoş, cum să să ştie că am fost cumpărat de la Dumitraşco, feciorul lu Mogoş clucériul, 8 pogoane de vii în Dealul Jigoranilor şi cu [...][1] stânjini de ocină den capul Comorăi până în piiatra Cislăului, cum au ţinut şi Mogoş clucériul, den hotar până-n hotar.

După acéea, fiind dumnealui căpitanul Mogoş rudă cu Dumitraşco, fiind veri, au fost dumnealui mai volnic ce mii-au înt[ors ba][2]nii îndărăt toţi 3 600 de bani gata, şi mii-au dat toţi [b]anii în mâna mea.

Şi au fost mărturii: jupânul Loiz [clucer]iul şi Fiera postelnic Cocorăs[c][2]ul şi den Togozéni, C[ost][2]andin comisul şi Dragul armaşul şi den Băşineşti, [St][2]anciul vătaf şi den Procică<neşti>, Vlaicul ceauşul şi den Băş[ineşti][2], popa Lefter şi den Jigorani, Vlad Pozmâncă şi [...][2] [Ch][2]irtop şi Necoară şi Vlad şi den Ghierghiţa, Tatu [...][2] den Chiojd, Voicelă al Scurtului.

Şi am s[cris eu ...][2] vtori vornic [...][2] ohtomvrie 1 dnă, vă leat 7159 <1650>.

Λουιζολ κλυτσαρι[3]

† Hera postelnic Cocorăscul

Eu popa Nica

Costandin comis

Eu Lepădat

Eu Dragul arămaşul

Popa Lefter

Stanciul vătaf

Vlaiculu ceuşu

Dobrută logofăt[4].

DANIC, A.N., CIX a/ 7.
Orig. rom., hârtie (41 x 20,6), 2 sigilii inelare.

[1] Loc alb în orig.
[2] Loc rupt în orig.
[3] „Loiz clucer".
[4] Semnături autografe.

www.dacoromanica.ro

297 1650 (7159) octombrie 2

† Adecă eu, Guia ot Puinari ot sud Teleorman, scris-am acesta al miu zapis, ca să fii dă mare crédenţă la mâna jupanului Bunei vel slujer, cum să să ştie că i-am[1] vândut dumnealui muşâi în sat în Puinari o jumătate dă funea peste tut hotarul, dereptu bani gata 2 000, însă muşâi sterpă fără rumâni, ca să fii dumnealui muşâi şâ coconilur dumnealui stătătoare în veci. Căci[2] am vândut eu dă a mea bunăvuie şâ fără nici o silă.

Şă cându ne-am tucmit, fostu-<au> mărturii mulţi buiari, anumea: Ianiu zugravul ot Târguvişte i Pană cujucariul ot Târguvişte, ot Ordeşti, Stroi păharnic, ot Bâţcuveni, Radol snă Liontii postelnic, ot Poinare, Stanciul Răol i Bugdan ot tam.

Şâ pentru crédenţa mi-am pus şâ degetul.

Şâ am scris eu, Ştefan snă Liontei postelnic ot Bâţcoveni.

Pis measeţa octombrie 2 dni, vă leat 7159 <1650>.

Eu Goia.
Stroi paharnic
Eu Iane zugravul
Radul logofăt sen Leontei ot Bâţcovene
Bogdan[3] ot Poianari[4]
Pana cojucar
Stan cel Rău ot Poian<a>rei[5].

DANIC, A.N., CXI/ 13.
Orig. rom., hârtie (30,5 x 21), 2 sigilii inelare în tuş.

Rez., *Doc. jud. Teleorman*, I, p. 167 (nr. 352).

---

[1] ꙗаам.
[2] Post къче, scris кȣ.
[3] Бȣгандани.
[4] Поїꙗанар.
[5] Semnături autografe.

298 1650 (7159) octombrie 6

† Милостїєю Божїєю, Їѡ Матеи Басараба воєвода и господинъ. Nedelco şi ţie, Trandafire şi altor călăraşi, tuturor carei aveţ vii la Lupeşti, dau-vă în

www.dacoromanica.ro

ştire domnia mea că aici, la domnia mea au spus părintele egumenul de la mănăstirea[1] Radului vodă, cum nu veţi să daţi vinăriciul cum scrie cartea domni<i>i méle den 20 de vedre 1. Ce încă aţi şi sărit preste cartea domni<i>i méle, dar în ce chip vă faceţi voi mai mare decât cuvântul domni<i>i méle, în vreme ce veţi vedea această carte a domni<i>i méle, iar voi să căutaţi să vă daţi tot omul vinerici veri iuzbaşa, veri ceauş, că voi tremite domnia mea de mare urgie veţi petrece. Am înţeles domnia mea că tu, Nedelco şi tu, Trandafire, porci de câine, voi vă faceţi mai ispravnici. Nemic glumă să nu vă pară, că apoi capetili voastre ştiu.

И исправник сам реч господства ми. Охтомврие з҃ дни, въ лѣт ҂зрнѳ.
† Їѡ Матею вѡевѡда, милостїю Божїю, господинъ.
Їѡ Матею воивода <m.p.>

DANIC, M-rea Radu Vodă, V/ 5.
Orig. rom., hârtie (29,4 x 20,6).
Copie ibid.: ms. 256, f. 181v.

EDIŢII: Text, Potra, *Matei Basarab*, p. 45; Idem, *Despre vinărici*, p. 251.

---

[1] Post *mănăstirea*, urmează *eu* barat.

299 1650 (7159) octombrie 8

†Adecă eu, Marin, fratele Stoicăi moldoveanului den Scurteşti, scriu şi mărturisescu cu al mieu zapis, ca să fie de mare credinţă la <mâna> lui Moisi spatar, snă Mihalcei vornicului ot Pătârlage, cum să să ştie, că i-am vândut dumnealui ocină în Scurteşti stânjeni 15, den partea mămărască. Şi am vândut această ocină pre bani gata derept[1] bani 700 şi 50. Şi la tocmeala noastră fost-au mărturie: Ionaşco, Gurban i Răzmiriţă i Tărchilă, toţi den Scurteşti. Şi am scris eu, Mihalcea snă Neculei postelnic ot Cocorăşti.

Pis measeţa octomvrie în 8 zile, leat 7159 <1650>.

Marin. Ionaşco. Răzmiriţă. Tărchilă. Gurban.

DANIC, Ep. Buzău, L/ 30.
Orig. rom., hârtie (32,5 x 20,5).
Copie ibid.: ms. 171, f. 367v–368.

---

[1] Repetat.

www.dacoromanica.ro

300 1650 (7159) octombrie 13

† Adecă eu, Pătru slugeriul, snă Ivaşco dvornicul ot Băléni, scris-am şi mărturisescu cu acesta al mieu zapis, ca să hie de mare credinţă la mâna Savei logofăt, cum să se ştie pentru frăţiia şi prieteniia ce avem cu Sava logofăt, dăruitu-i-am toată partea mea de mo[ş]âie de la satul unde şade dumnealui, de la Furduieşti, de preste tot hotarul cât se va alége, ca să-i fie dumnealui moşâie şi coconilor. Iar dumnealui, Sava logofăt, pentru frăţie şi priitenie ce are cătră noi, încă m-au dăruit cu un atlaz cu flori.

Şi mărturie: jupan Ghergh[i]e vistiernic şi frate-meu, Gherghie clucer şi părintele popa Arfenie i ot Bobeşti, Dumitru pârcălabul i Pădure armaşul ot tam.

Şi pentru credinţa, mi-am pus pecétea şi iscălitura mea.

Pis Stan logofăt, méseţa ohtomvrie dni 13, leat 7159 <1650>.

Pătru slujer[1].

Muz. Ist. şi Artă al Munc. Buc., nr. 25 455.

Orig. rom., hârtie (32,5 x 20), un sigiliu inelar în tuş.

Rez., Ştefănescu, *Catalog*, p. 161.

[1] Semnătură autografă.

301 1650 (7159) octombrie 15

† Scris-am eu, Stanciul Rotei cu ficiorii miei, cu Proca şi cu Vasilie şi Ghinea, acesta al nostru zapis la mâna popei Radului săpunariul, cum să să ştii că i-am vândut locul de la Fântâna Catarăi derept ughi 4, să-i fie moşie lui şi coconilor lui şi nepoţilor lui. Şi pentru credinţa, ne-amu pus şi peceţile.

Pis measeţa octomvrie dni 15, vă leat 7159 <1650>.

Eu Stanciul. Eu Proca. Vasilie. Ghinea.

B.N., Colecţia Doc. Ist., Doc. CXVIII/ 1.

Orig. rom., hârtie (16 x 21).

www.dacoromanica.ro

302 1650 (7159) octombrie 16

† Adecă eu Oprea, sân[1] Tercheşi, scris-am eu şi marturisescu cu acesta al mieu zapis, ca să fie de mare credinţă[2] la mâna dumnealui[3], văru-meu Mihai capitan, cum să să ştie că am vândut[4] dumnealui parte mea de moşiie[5] din Cornişane, câtă să va alege, peste[6] totu hotariul, drept bani gata 2 200, însă aceasta parte easte den funiia popei Stanciului, sân[1] Dragomir şi al Dobrului şi al popei Stanciului. Şi am[7] vândut[4] cu ştire toturoru megiiaşilor mie şi den sus şi[8] den jos, ca să fie moşiia dumnealui[3] stătătoare şi coconilor dumnealui[3] şi nepoţilor dumnealui[3] şi câţi Dumnézeu va da.

Şi cându am[7] vândut[4], fost-au mulţi megieşi marturie, anume: Dragomir ot Bibeşti şi Stanciul meşterul ot tam şi popa Stanciul Schintăi ot tam şi Dumitru Ciolan ot Turbure şi Coste Becerul ot Groşani şi alţi mulţi megiiaşi care vor iscăli mai jos.

Şi pentru mai adevărata credinţă, pus-am[7] şi degetele şi iscălitura, ca să să crează.

Ş-am[7] scris eu, Necola logofăt ot Târgul-Jiului cu zisa lui.

Pis octomvrie 16, 7159 <1650>.

Eu Oprea sân[1] Tărcăşi. Costea Băcerul ot Groşani, martor. Dragomiru[9] ot Bibeşti. Stanciul meşterul ot tam. † Popa Stanciu ot tamu. Dumitru Ciolan ot Turbure, martor.

BN, Colecţia Doc. Ist., LXXVI/ 3.
Orig. rom., hârtie (17,5 x 22).

[1] сънин.
[2] крединце.
[3] дмнѣалон.
[4] вндт.
[5] мошїѧ.
[6] пестъ.
[7] амѣ.
[8] ше.
[9] Драгомеир.

303 1650 (7159) octombrie 19

† Adecă eu, Vladul, fecior Manei Gornei ot Micești, ot sud Muşcel, scris-am şi mărturisescu cu acesta al mieu zapis, ca să fii de mare credenţă la mâna domnilui

www.dacoromanica.ro

Ghinei clucer, cum să să ştie că i-am vândut domnilui 10 paşi de ocină întinşi în latu, iar în lungu, merge cum mergu şi altor părtaş de ocină şi merge prin crânguri şi cu pometuri şi cu arături în câmpu, cum ară şi alţi fraţi de ocină ai miei[1], însă den hotar până-n hotar şi sânt aleşi şi funiţi de cătră alţi fraţi şi părtaşi ai miei de ocină, derept aspri gata 900.

Şi când am vândut această ocină a mea ce scrii mai sus domnelui Ghinii clucer, întrebat-am pri toţi fraţii[2] şi părtaş miei de ocină şi nimini n-au vrut să o compere această ocină. Deci derept aceasta, văzând eu că <n>-au vrut nimini să o cumpere, sculatu-m-am de o am vândut domnelui Ghinii clucer[3], ca să-i fie dumnelui moşii[4] şi ocină stătătoare domnealui şi coconilor domneloi şi nepoţ<i>lor, strănipoţ<ilor> în ve<a>c stăt<ă>toare şi ohabnică.

Iară să va avea domnelui vre pără şi gâlceavă, să aibu eu a portarea toată pără şi gâlceava. Iară domnelui să n-aibă nici o grijă. Şi păntru mai adeverită credinţă, mi-am[5] pus dégetul şi iscăletură, ca să să crezã.

Şi mărturii[6]: jupânul Manta cupeţ şi alţi mulţi boiari mărturii, cari-ş vor pune peceţile şi iscăliturile mai jos. Şi am scris eu, Chiva logofăt.

Measeţa ohtomvrie 19 dni, 7159 <1650>.

Eu, Vladul fecior Manei Gornei[7].

DANIC, Doc. ist., XLIII/ 140.
Orig. rom., hârtie (30 x 21), început şi pe fila a doua.

Menţ., Stoicescu, *Dicţ. marilor dregători*, p. 122.

---

[1] мїнєи.
[2] фраціїнї.
[3] клочєр.
[4] мошїии.
[5] мнам.
[6] мъртїии.
[7] Semnătură autografă.

304 1650 (7159) octombrie 20

† Adecă eu, jupâneasa Paraschiva i jupâneasa Anca, fete[le ju][1]pânului C<â>rstei logofet ot Buciuméni, scris-am acestu al nostru zapis, ca să fie de mare credinţă la mâna văru-nostru, jupan Neagul vatah za aprozi i za postelnicei, cum să să ştie că i-am vândut dumnealui părţile noastre de ocină de la Cozléciu de unde şade vornicul Iordachie. Însă partea Ancăi şi partea lu Maxin călugărului toată, din

www.dacoromanica.ro

câmpu şi din pădure şi din apă, de preste tot hotarul cât să va alege şi pre unde vor spune cărţile, dereptu bani gata ughi 15.

Şi le-am vândut dumnealui de a noastră bunăvoie, pentru căci ne easte dumnealui singele nostru şi ca un frate. Dece am socotit şi noi să fie mai bine la dumnealui decât la alţii streini şi ne-au fost făcut dumnealui şi bini cu aceşti bani care scriem mai sus, cându ne-au trebuit, ca să fie dumnealui moşie stătătoare şi cuconilor dumnealui şi nepoţilor şi strenepoţilor în véci.

Şi la tocmala noastră, fost-au: jupan Preda logofăt şi popa Stoica de Vaideei şi alţi boiari mulţi cari-şi vor pune mai jos peceţili şi iscăliturile.

Şi pentru credinţa, pusu-ne-am şi noi peceţili, ca să să ştie.

Pis octomvrie 20 dni, leat 7159 <1650>.

† Eu jupâneasa Paraschiva.

DJA.N, Prahova, Col. documente, LXXI/ 13.
Orig. rom., hârtie (31x 20, 7), sigiliu inelar în fum.
Copie DANIC, Doc. ist., DVIII/5.

---

[1] Loc rupt în orig.

305 1650 (7159) octombrie 20, Târgovişte

† Милостїею Божїею, Їѡ Матеи Басараба воеводї и господинъ въсои ꙁемле ȣггрровлахїиское. Дават господство ми сїи повелѣнїи господства ми болѣрин господства ми, Тȣдȣрȣ вел къмъраш и със сынови си, елицеже Богъ даровах, ꙗкоже да ест емȣ ѡчинȣ ȣ Стоинещї на Ѡлт, ѡбаче третаго част ѡт село, част Радꙋлов вторїи постелник, сынъ Владꙋлов логофет Рȣдѣнȣл, въсах, ѡт полю и ѡт шȣмȣ и ѡт вода и със вечинїи и ѡт седалище селов и със въс ходоком и ѡт преꙁ въс хотаром, ѡбаче беꙁ Кръстѣ вечинȣл със брат его и със сынови их и със въсах къща их, понеже ест сїа више речена ѡчинъ ѡт Стоинещ била ест ꙁа покȣпенїе Владꙋлов Рȣдѣнȣл, баща Радꙋл постелник, ѡт наи прежде врѣм и въс бил по раꙁлога его.

А потом, къда ест бил нынѣ, въ дьни господства ми, по съмрът бащом си, Владꙋлов логофет Рȣдѣнȣл, имѣл ест Радꙋл постелник Рȣдѣнȣл ѡчинъ и на Периш, ѡт сȣдство Елхов, ѕ҃-го част със вечинї. Таже, сȣщи далико ѡт къща его на Ѡлт, въстанил се сȣт тере ест сътворил ȣстроенїе със болѣрин господства ми, Тȣдȣрȣ къмъраш и продавало ест емȣ по новци готови ȣги [...][1] и със ꙁапис ѡт продаванїе със въсих болѣрїи диваном сведїтелїе. И със сїи више

www.dacoromanica.ro

речени новци покȣпил ест Радѵл постелник дрȣг село на Ѡлт код къща его, на име Чептȣрарїи със вечинїи и със въс хотаром, село радї село и дѣдїно радї дѣдїно, почто радї пакиже бист им ѡт наи прежде врѣм, ꙗкоже да бȣдет и Тȣдȣров къмъраш, Перишȣл ꙁа дѣдїно със добро мирно.

А послѣ, нѣст бил Перишȣл стоателен, почто радї се въстанил се сȣт Калот ключер, сынъ Станчюлов постелник ѡт Кокоръщи със прȣх, сȣщи ѡт наю повелен да га покȣпит и възимал ест ѡт рȣка Тȣдоров къмъраш. Таже ест ѡстал Тȣдȣрȣ къмъраш и беꙁ дѣдїно и беꙁ новци. Въ том, ѡн ако видѣл сице, прїидет пред господства ми ȣ великїи диван тере се прѣше се ꙁа лицȣ със Радѵл постелник. Тем радї и господство ми съм гледах и сȣдих по правд и по ꙁакон Божїю, кȣпно със въсих ми чиститими правителїи господства ми. И достеѕал ест ꙁакона и диванȣл по Радѵл постелник Рȣдѣнȣл, да имат даватї Тȣдȣров къмъраш село радї село и дѣдїно радї дѣдїно добра, како ест бил и Перишȣл, нѣст новци, како ест бил писал ꙁаписȣл емȣ того ѡт проданїа испръво. Сего радї и Радѵл постелник ако видѣл сице въ ин ѡбраꙁ нѣст имал что, да чинитї, нъ ȣтакмиш се със Тȣдȣрȣ къмъраш ѡт пред господства ми, тере ест давал радї Периш и радї вечини, част его ѡт Стоинещи, въсах, третаго част ѡт село, със вечинїи и със въс ходоком ѡт преꙁ въс хотаром, село радї село и дѣдїно радї дѣдїно, да ест емȣ ꙁа дѣдїнно и въ ѡхаб, сыновим, ѡбаче беꙁ Кръстѣ вечинȣл със брат его и със въсах дома их да бȣдет по раꙁлога емȣ. И сице ест ѡстал Радѵл постелник Рȣдѣнȣл ѡт ꙁакон и ѡт сȣжденїе ѡт диван.

Сего радї, дадох съм господство ми болѣрин господства ми, Тȣдȣрȣ къмъраш ꙗкоже да ест емȣ третаго част ѡт Стоинещи със вечинїи и със въс ходоком ѡчинȣ, дѣдїнно и въ ѡхаб, емȣ и сыновим и внȣком и прѣвнȣчетом, въ вѣк.

Сеже и сведїтеле поставихом господство ми: жȣпан Гїѡрма вел бан и жȣпан Драгомир вел дворник и жȣпан Радѵл вел логофът и Строе вистиꙗр и Дїикȣл спатар и Барбȣл столник и Радѵл Михалча комис и жȣпан Костандин постелник. И исправник, Оѵдреще Настȣрел вторїи логофът.

Пис Дȣмїтрȣ лѡгѡфът Болдїчю въ градѵ Тръговищи, ѡхтомврїе к҃ дьни и ѡт Адама въ лѣт ҂ꙁрнѳ.

Їѡ Матею вѡевѡда, милостїю Божїю, господинъ.

Їѡ Матею воивода <m.p.>

† Din mila lui Dumnezeu, Io Matei Basarab voievod şi domn a toată Ţara Ungrovlahiei. Dă domnia mea această poruncă a domniei mele boierului domniei mele, Tudor mare cămăraş şi cu fiii săi, câţi i-a dăruit Dumnezeu, ca să-i fie ocină la Stoieneşti pe Olt, însă a treia parte din sat, partea lui Radul al

www.dacoromanica.ro

doilea postelnic, fiul lui Vladul logofăt Rudeanul, toată, din câmp şi din pădure şi din apă şi cu vecinii şi din vatra satului şi cu tot venitul şi de peşte tot hotarul, însă fără Cârstea vecinul cu fratele lui şi cu fiii lor şi cu toată casa lor, pentru că această mai sus-spusă ocină din Stoieneşti a fost de cumpărătură a lui Vladul logofăt Rudeanul, tatăl lui Radul postelnic, de mai înainte vreme şi a tot fost pe seama lui.

Iar după aceea, când a fost acum, în zilele domniei mele, după moartea tatălui său, Vladul logofăt Rudeanul, Radul postelnic Rudeanul a avut ocină şi la Periş, din judeţul Ilfov, a 6-a parte cu vecini. Astfel, fiind departe de casa lui de la Olt, s-a sculat de a făcut întocmire cu boierul domniei mele, Tudor cămăraş şi i-a vândut-o lui pe bani gata ughi [...][1] şi cu zapis de vânzare cu toţi boierii divanului martori. Şi cu aceşti bani mai sus-spuşi a cumpărat Radul postelnic alt sat la Olt lângă casa lui, anume Cepturarii cu vecinii şi cu tot hotarul, sat pentru sat şi dedină pentru dedină, pentru că a fost tot al lor mai înainte vreme, ca să fie şi lui Tudor cămăraş, Perişul de dedină cu bună pace.

Iar apoi, Perişul n-a fost statornic, pentru că s-a sculat Calotă clucer, fiul lui Stanciul postelnic din Cocorăşti cu pără, fiind el mai volnic să cumpere şi l-a luat din mâna lui Tudor cămăraş. Astfel, a rămas Tudor cămăraş şi fără dedină şi fără bani. Întru aceea, el dacă a văzut aşa, a venit înaintea domniei mele în marele divan de s-a pârât de faţă cu Radul postelnic. De aceea şi domnia mea am cercetat şi am judecat după dreptate şi după legea lui Dumnezeu, împreună cu toţi cinstiţii dregători ai domniei mele. Şi a ajuns legea şi divanul pe Radul postelnic Rudeanul, să dea lui Tudor cămăraş sat pentru sat şi dedină pentru dedină bună, cum a fost şi Perişul, nu bani, după cum a fost scris dintâi zapisul lui cel de vânzare. De aceea şi Radul postelnic, dacă a văzut aşa, n-a avut ce face în alt chip, ci s-a întocmit cu Tudor cămăraşul dinaintea domniei mele, de a dat pentru Periş şi pentru vecini, partea lui din Stoieneşti, toată, a treia parte din sat, cu vecinii şi cu tot venitul şi de peste tot hotarul, sat pentru sat şi dedină pentru dedină, să-i fie lui de dedină şi de ohabă, fiilor, să fie pe seama lui, însă fără Cârstea vecinul cu fratele lui şi cu toată casa lor. Şi astfel a rămas Radul postelnic Rudeanul de lege şi de judecată în divan.

Pentru aceea, am dat domnia mea boierului domniei mele, Tudor cămăraş, ca să-i fie a treia parte din Stoieneşti cu vecinii şi cu tot venitul ocină, dedină şi de ohabă, lui şi fiilor şi nepoţilor şi strănepoţilor, în veac.

Iată şi martori am pus domnia mea: jupan Ghiorma mare ban şi jupan Dragomir mare vornic şi jupan Radul mare logofăt şi Stroe vistier şi Diicul spătar şi Barbul stolnic şi Radul Mihalcea comis şi jupan Costandin postelnic. Şi ispravnic, Udrişte Năsturel al doilea logofăt.

www.dacoromanica.ro

A scris Dumitru logofăt Boldiciu, în cetatea Târgovişte, octombrie 20 zile şi de la Adam în anul 7159 <1650>.

Io Matei voievod, din mila lui Dumnezeu domn.

Io Mateiu voievod <m.p.>

Muz. de Ist. şi Artă Mun. Buc., nr. 28 529.
Orig. slav., hârtie (21,5 x 31,5), pecete timbrată.
Cu două trad. rom., una din secolul al XVIII-lea, alta copie a celei dintâi din 1890, ibid.

Menţ., Ştefănescu, *Catalog*, p. 161, nr. 102; Năsturel, *Genealogia Năsturelilor*, p. 305.

---

[1] Loc rupt în original.

306 1650 (7159) octombrie 22

† Милостїєю Божїєю, Їѡ Матеи Басараба воевода и господинъ. Пишит господство ми ţie iuzbaşa Radule ot Căcaţi. Către aceasta-ţi fac ştire domniia mea: că aicea, înaintea domni<i>i méle, venit-au părinţii de la Sărindar de au spus cum că ai şi tu vie la Greaca şi nu vei să-ţi dai vinăriciul ca şi alţii, ci-i porţi de val. Dar în ce chip? Ci să cauţi, de vréme ce vei vedea această carte a domni<i>i méle, iar tu să-ţi dai tot datul până la o vadră. Mai mult a doară să nu mai vie cu jalbă, că apoi voiu trimite domniia mea cu treapăd, de vei da tot şi te vor scoate şi din vie. Aceasta-ţi grăiescu domniia mea.

И <исправник> сам реч господства ми. Пис охтомврие кв҃ дни, въ лѣт ҂зрнѳ <1650>.

DANIC, Ms. 1947, vol. III, f. 300.
Fotografie după copie; altă copie la BAR, FLXXXI/415.

307 1650 (7159) octombrie 24

† Adecă noi, 12 boiari, carii sântem luaţi pre răvaşul mări<i>i sale domnului nostru, Io Mateiu Basarab voievod, de părintele Efrem egumenul de la sfânta mănăstire de la Gura Motrului, ca să-i căutăm hotarul de la sat de la Colibaşi despre satul Tânţăreni împreună cu cinstitu şi credinciosu boiarinul mări<i>i sale domnului nostru, jupan Dragomir vel dvornic. Deci noi toţi

www.dacoromanica.ro

împreună mers-am de am căutat acest hotaru cine cum au ţinut. Şi s-au adevăratu cum au fost hotarul cel bătrân, apa Motrului. Decii au fost abătut apa Motrului din matca cea bătrână prin într-alt loc şi au rămas pre matca cea bătrână, pre une locure sacă şi noroită. Iar prin alte locuri au rămas bălţi. Deci noi am umblat tot pre matca Motrului ce-au fost umblat apa de demult şi am aflat de unde s-au abătut apa Motrului de ş-au făcut altă matcă. Ci noi am dat cu sufletele noastre să fie hotarul pre matca cea batrână a Motrului cum au fost. Şi am pus şi piatră tocmai în ruptoare, unde am rupt Motrul despre Tănţâreni. Şi am pus şi altă piiatră mai jos, iar pre matca Motrului cea bătrână, iar din piatră în jos să fie hotarul tot matca cea bătrână a Motrului până dă în apa Jâiului, unde au fost dârstea lui Părţan şi a lu Stoian şi a lu Vrijumi. Aşa am dat şi am aflat cu sufletele noastre.

Pentru credinţă, pusu-ne-am peceţile şi mai jos iscăliturile.

Octomvrie 24 dni, 7159 <1650>.

Eu Danciul logofăt Pârăianu. Mihai clucer. Stanciul postelnic. Martin postelnic. Nicolae postelnic. Eu Drăghici postelnic. Mihai postelnic. Raduţul cliucer. Toma postelnic. Lupul postelnic. Gruia postelnic. Barbul.

DANIC, nr. 252, f. 13v (nr. 2).

Copie rom.

Alte copii: ms. 253, f. 2v–3; M-rea Motru, III/ 2; Doc. ist., CMLXVIII/ 2.

308 1650 (7159) octombrie 25

Adică noi, 12 boieri, carii sântem luaţi pre răvaşele măriei sale domnul nostru, Io Matei Basarab voievod, de părintele egumen Nicolae ot Strihaia, ca să hotărăm şi să alegem ocina sfintei mănăstiri ot Strihaia, din sat din Stângăceaua din Dos, de către Nicola postelnicu ot Stângacea şi de către alţi megiaşi cine va avea ocină şi moşie în sat în Stângăceaua din Dos. Drept aceasta, noi ne-am strâns toţi, dimpreună aceşti boieri. Şi a fost împreună cu noi şi cinstit dregătorul domnului nostru, jupan Dragomir velichi dvornic, de am umblat preste tot hotarul satului de l-am călcat şi l-am tras cu funia din hotar până în hotar, cum este legea hotarului şi am împărţit tot satul de preste tot în două, deci jumătate de sat ales-am partea sfintei mănăstiri Strihăi<i>, iar jumătate de sat rămasă pre seama Nicoli<i> postelnicu şi cu alţi megiaşi, cine mai are ocină şi moşie în sat, în Stângăceaua din Dos. Deci jumătate de sat ce s-a căzut a sfintei mănăstiri, lipitu-

www.dacoromanica.ro

o-am iar cap de ocina sfintei mănăstiri de sat de Strihaia şi o am împietrit şi o am însemnat şi să să ştie şi hotarul şi semnele: din hotarul Strihăi<i> unde să loveşte cu hotarul Stănceştilor despre apa Motrului, apa Motrului în jos până drept piatra din Crivini, de <a>cia din piatră la deal preste câmp până iar în piatră care este din jos de Valea Silişti<i> în coastă, de aci<i>a drept să tragă pre Vălceaoa Fântânei până-<n> obârşie de aci<i>a la deal preste câmp până în piatră lângă copaci, din piatră drept să tragă preste vale în dealul cel mare, în hotarul Cocicodiei; de aci<i>a în sus, pre hotar până în piatra Bresniţi<i>; de aci<i>a în sus până în hotarul Strihăi<i> până în piatră; de aci<i>a prin luncă, la vale pre hotarul cel bătrân, până iar în apa Motrului. Pentru că bine am hotărât şi am ales cu sufletele noastre.

Şi pre această carte a noastră să-şi facă şi cărţi de moşii.

Pentru marea credinţă, pusu-ne-am şi peceţile şi iscăliturile noastre.

Am scris eu, Danciu logofătul, în octomvrie 25 zile, leat 7159 <1650>.

Mihai clucerul. Stanciul paharnicu. Eu Drăghici postelnicu. Mihai postelnicu. Toma postelnicu. Gruia postelnicu. Io Danciu logofătu Pârâianu. Martin postelnicul. Nicola postelnicu .Răduţul clucerul. Lupu postelnicu. Pârvul.

DANIC, Ms. 326, f. 9v–10.

Alte copii, ms. 714, f. 907v–908 (cu: f.l.z.); Doc. ist., MCDLXXXIX/ 11; DJAN Dolj, ms. 7, f. 13–13v.

EDIŢII: Chiriţă, *Doc. brâncovene*, p. 134-147

309 1650 (7159) octombrie 26

† Adică noi, satul Rob<ă>neşti, anume: Pitoman scris-am zapis<u>l miu la mâna surori mea Dobrei şi a nepotu-miu lu Matei, cum să se ştie că i-am dat a mea parte de ocină din sat din Rob<ă>neşti, cât să va alége din hotar până-n hotar şi i-om dat pre un cal bun preţuit, derept ughi 15 şi i-om dat de a mea bunăvoie, ca să-i fie lui moşie neclătită în veac.

Şi la tocmeala nostră mulţi megiiaşi au fost mărturie, anume: Bordei ot Robăneşti, Stoica ot tam i Vlădăşilă ot tam i Badea, Stoica Găoiul şi Ongurul, frate-miu. Şi păntru credinţa, pusu-ne-am şi degetele.

Pis octomvrie 26 dni, vă leat 7159 <1650>.

www.dacoromanica.ro

Pis az, popa Duca ot Robăn<e>şti.

Eu Borde. Eu Stoica. Eu Vlădăşilă. Eu Badea. Eu Stoica. Eu Ongurul.

DANIC, M-rea Brâncoveni, XI/ 7.

Orig. rom., hârtie (20,8 x 16), rupt şi pătat.

310 1650 (7159) octombrie 31

† Adecă eu, Pătru peharnic ot Mătăsari, scriu şi mărturisescu cu acesta al mieu zapis, ca să fie de mare cridinţă la mâna jupânului Panno Geaim cupeţu, ca să se ştie cum am avut nişte moşie la Creţuleşti în Vlaşca den jos de Mătăsari, ce se chiamă ocina de decindea la colnicul lu Hămeiu, stânjăni 45 den partea lu Vlădimir jumătate den câmpu, den pădure, den apă, den şăzutul satului, acolo, pre acea moşie şi pre acel hotaru şi cu partea mea de moară den Răstoacă cât am ţinut[1] şi eu şi den hotar în hotar partea lu Vladimir jumătate.

Iar când au fost acum, în zilele domnului nostru, Io Matei Basarab voievod, eu încă o am făcut această ocină vânzătoare. Întâi am întrebat pre toţi vecinii şi pre toţi fraţii, ce n-au vrut să o cumpere că n-au avut putére. Într-acéea, eu am făcut tocmeala cu dumnealui, cu jupânul Panno Geaim cupeţu de i-o am vândut za ughi 20, tot bani gata, eu de a mea bunăvoie, fără de nici o silă.

Şi mărt<u>rie: ot Dătcoiu, Badea vtori stolnic i ot Bouréni, Cornea i ot Jugurani, Hiera ceauşul i ot Mogoşani, Radul postelnic snă Strechie Boteanul şi alţii.

Şi pentru [m]ai adevărata credinţă, mi-am pus şi eu pecétea şi iscala.

Pis Dumitru logofăt u Târgovişte, ohtomvrie 31, vă leat 7159 <1650>.

† Eu Fera ceauşul ot Jugurani[2]

i Corne ot Bourene[2]

Eu Pătru peharnic am pus dégetul.

Muz. Ist. şi Artă al Mun. Buc., nr. 28 323.

Orig. rom., hârtie (32 x 20).

Rez., Ştefănescu, *Catalogul*, p. 161, nr. 103.

---

[1] Slova ѡ scrisă peste altă slovă.

[2] Semnături autografe.

www.dacoromanica.ro

311 1650 (7159) noiembrie 3

† Adecă eu, Tudora, muiarea lu Istrati[1], şi cu fii-me, Cârstena, den sat den Cherba, scriem eu şi mărturisimu cu acest al nostru zapis cum să să ştie că i-am vândut lu Iordachi vornecul un pogon şi o cesfârte dă vi<e> den del Cherbii cu locul de suptu <d>ial, dereptu ughi 6 bani, 40 gata. Şi am vândut de a noastră bunăvoie, fără nici o silă.

Şi la acestă tocmelă fost-au[2] mulţi oameni buni, anumii: jupân<u>l[3] Negrei ot Ghergheţi şi Drăghici ot Cherba şi Merce armaşu[4] ot Verăşti şi Mirce ot Mihăileşti şi Dumitraşco stegar ot Gherghiţa şi Stan, snă Drăghici.

Şi iar amu vândut eu Negre, feciorul Şârbei, o cesfârte de vii den del Cherbei lu Iordachi vornicul, dereptu ughi bani 40. Şi <la> acestă tocmelă a noastră fostu[5], iar aceşti boiari ce sântu mai sus-scris, anume: Negre ot Gherghiţa şi Drăghici ot Cherba şi Merce ot Mihăileşti şi[6] Vlad armaşul ot Vărăşti şi Stan, fecioru lu Drăghici ot Cherba. Şi păntru mai mare credenţă, pusu-ne-m şi peceţili.

Pis measeţa noiemvrie 3 dni, vă leat 7159 <1650>

† Vlad armaş.† Drăghici.Negre.† Cârstina.† Stan[7].

DANIC, Mitrop. Ţ. Rom., LXV/ 18.
Orig. rom., hârtie (21,5 x 15,5).
Copie ibid., ms. 361, f. 13.

---

[1] Исстраи.
[2] фостаа8.
[3] ж8пънл8.
[4] армашл8.
[5] фоаст8.
[6] Cuvânt dublat.
[7] Спан.

312 1650 (7159) noiembrie 3

† Милостїею Божїею, Їѡ Матеи Басараба воевода и господинъ. Пишет господство ми voao, 12 boiari carii aţ fost luaţ întâiu de boiarenul domni<i>i méle, Moisi spatar, şi de Lefteru de Odobéni, ca să-i alégeţi stânjeni 600 şi să-i hotărâţi,

www.dacoromanica.ro

care ocină o au fost cumpărat de la Lefter. Deci când aţ hotărât, alesu-i-aţ la vale stânjănii deplin, iar la capul ocinii despre pădure nu-i se-au ajunsu stânjenii deplin cum au fost cumpărat, ci i-aţ dat den ocină omenească, cum nu se-au căzut să luaţ moşiia altora.

Derept aceea, déca veţi vedea aceasta carte a domni<i>i méle şi cu boiarenul domni<i>i méle, Stoian vtori portar. Iar voi să căutaţi să vă strângeţi iar toţi dempreună şi să scoateţi moşiia omenească afară şi să mutaţi hotarul în ocina lu Lefter şi câtă moşie îi va lipsi acolo, voi să i-o daţ la cela cap den jos den moşiia lu Lefter, să i să împle seama moşii lu Moisi spatar pre ce-i scrie zapisul. Iar de veţ mai îmbla amestecând ocinile omeneşti, bine să ştiţi că veţ rămânia voi de pradă.

И исправник сам реч господства ми. Пис мѣсеца ноемврїе г҃ дни, въ лѣт ҂зрнѳ <1650>.

† Їѡ Матею вѡевѡда, милостїю Божїю, господинъ.

Їѡ Матею воивода <m.p.>

DANIC, Doc. ist., CXCVI/ 109.
Orig. rom., hârtie (39 x 29,5), sigiliu mijlociu în chinovar.

313 1650 (7159) noiembrie 9

Adică eu, Mihaiu, sin Radul ot Burăneşti şi cu Voinea, nepoata Buicei, scris-am zapisul noastru la <mâna> jupânului Apostolache comisul şi a jupânesii dumnealui Voichiţii, ca să fie de mare credinţă, cum să să ştie că le-am vândut dumnealor 200 de stânjăni de ocină de la Hoştea, drept bani gata ughi 20. Şi o am vândut de a noastră bunăvoie, fără nici o silă şi cu ştirea tuturor fraţilor noştri care sânt părtaşi cu noi dimpreună. Şi o am vândut dumnealor ca să le fie dumnealor moşie stătătoare în veci, iar să nu va fi stătătoare, noi să avem cumpărarea dumnealui moşie pentru moşie. Şi această moşie merge din cin până în cin.

Şi mărturie au fost: Paraschiva vornicul ot Togozeni i Micul ot Lipăreşti i Drăghici sin ego i Dragul armaşul şi popa Nicula ot Ojogeni. Şi pentru credinţa, pusu-ne-am şi peceţile.

Noiemvrie 9 dni, leat 7159 <1650>.

† Mihaiu.† Voinea.

DANIC, Ms. 314, f. 470v.
Copie rom.

www.dacoromanica.ro

314 1650 (7159) noiembrie 10

† Adecă eu, Gherghe, feciorul lu Crăciun ot Pârşcovéni, scriem şi mărturisăscu cu acest al mieu zapis <c>a să fie de mare credenţă la mâna jupan Spahiul vel şifar, cum să să ştie că i-am vândut moşie în Rusăneşti o fune de loc preste tot hotarul cât să va alége. Şi am vândut şi în Unghiul Neagrei un loc de 30 de paşi, de a mea bunăvoie şi nesilit de neminea, însă deript bani gata ughi 11 şi pol, costande 2.

Şi la această tocmeală a noastră, mărturie încă au fost anume: popa Radul ot Pârşcovéni, popa Hilip ot Blaja i Ion ot Braniţ şi Vădislav ot Dranoviţ, [i S]tănciucul ot Dobroslovéni i Radul Scoarţă ot Cacalei i Tatomir ot Pârşcovéni. Şi au fost şi părintele egumenul Grigorie de la mănăstire de la Deléni.

Şi această moşie au fost vândut mai dinainte vréme de fata lu Prodilă din Rusăneşti, uncheaşului Crăciun ot Pârşcovéni.

Aceasta <a>-m scris. Şi pentru credenţa, pusu-mi-am şi pecétea.

Pis novembrie 10 dni, leat 7159 <1650>.

Eu Gherghe, snă Crăciun
Eu popa Radul
Eu Tatomir
Sco<a>rţă[1].

DANIC, Doc. ist., DCXXI/ 191.

Orig. rom., hârtie (30 x 20), sigiliu inelar în tuş.

[1]Semnături autografe.

315 1650 (7159) noiembrie 11

† Adecă noi, ceşti 12 boiari carii sântem luaţi pre răvaşe domneşti şi cu cartea părintelui vlă<d>icăi cu afurisenie de Dragomir [...][1] şi de Uréche şi de Tatomir de Proşcă, anume: den Brăneşti, Cazan şi den Tohani, Radul şi den Băşâneşti, Dumitru i ot Carcadulea, Marco i ot Năiani, Stratonie i ot Jugurani, Novac i ot Leoteşti, Pătru i ot Răsturnaţi, Stan Boicul i ot Tătărani, Stoian i ot târg Buzeului, [Lep][1]ădat i ot Leoteştii de la Răsturnaţi, Chesar i ot Moşcel, Dragostin ca [...][2] şi să adeverim pentru [...][1] moşie de la Cufurita [...][1] şi Tatomir cu moşténii carii scrim mai sus au n-ar[e].

www.dacoromanica.ro

Deci noi, aceşti 12 boiari carii scriem mai sus, deac-am venit naintea părintelui chir Serafim, episcopul Buzeului, noi am zis împre[ună][2] cu părintele lu Tatomir să ia jurământ dinaintea [...][2] lui cum are moşie în Cufurita. Décii să ţie cum n[...][2] cartea cea de moşie. Iar el nu s-au cutezat să ia jurământ [...][2]. Într-aceea şi noi aceşti boiari carii sântem scrişi mai [sus ...s][2]ocotim în multa [...][2]rit cum [...][2] şi mai cu direpţ [...][2] ca să nu ne punem suflet[ele][2] [...][2] nici să lăsăm pre Tatomir fără parte de moş[ie... Cu][2]furita ce i-am dat să aibă şi el dentr-acea moşie [...][2] parte de preste toată moşia unde i să va veni. Şi am socotit [...][2] mai bine de cum scrie în cartea Mihnei vodă ca să-i [...][1] şi să-i împietrim ca pre neşte priatini.

Déci, deaca am tocmit acest lucru ca să nu mai fie gâlceavă întru ei, noi, aceşti boiari, făcut-am scrisoarea noastră la mâna lu Uréche şi [...][3] Dragomir[4] ot Buzău şi lu Tatomir ot Proşcă, cum i-am tocmit şi li se-au ales acest lucru cum scrie mai sus. Deci am tocmit noi, aceşti 12 boiari cu sufletele noastre dinaintea părintelui episcopului. Şi pentru credinţa, pusu-ne-am şi peceţile.

I napisah Mihail rasoder measeţa noiemvrie 11 dni, vă leat 7159 <1650>.

Cazan
Radul
Dumitru
Marco
Stratonie
Novac
Pătru
Stan
Stoian
Lepădat
Chesar
Dragostin[5].

DANIC, AN, MMCMLXXVII/ 5.

Orig. rom., hârtie (34 x 20), rupt la îndoituri, pătat: 12 sigilii inelare.

---

[1] Loc şters în orig.

[2] Loc rupt în orig.

[3] Loc şters în orig.; iniţial, probabil *Tatomir*.

[4] Ad. interlinear.

[5] Semnături autografe.

www.dacoromanica.ro

† Adecă noi, 12 boiari hotarnici, cari am fost luoaţi pri răvaşe domneşti de Moisi spătar, po ime: Vasilachi iuzbaşa din Buzău i Mircan i Alicxii ceauş şi Sava căpitan i Radul lui vel Sava[1] din Mărăcinéni i ot Puţintei, Nicula, snă Lupşă iuzbaşa i ot Plăşcoi, Radul i Sira i ot Cârlomăneşti, Mihul, ca să căutăm şi să hotărâm ocina di la Odobini cari o au cumpărat Moisi spătar di la jupânul Lifter şi di la ficiorii lui, stânjăni 600 din cap în cap. Dici, când au fost la zi, ne-m strânsu toţi dimpriună cu omul domno nostru, di am măsurat şi o am tras din hotariul Cândiştilor, pri lângă gârlă, în sus, făcut-am stânjăni 900, şi am pus petră. Şi iar din hotariul Cândeştilor pri drumul Pălăngii, pe supt coastă stânjăni 900. Şi iar am pus peatră. Şi iar din hotariul Cândiştilor pri din jos di vii şi prin Mocioară stânjăni 600; iar am pus peatră întru Piscotiiu. Şi iar din hotariul Cândiştilor pri la mijlocul pădurii, stânjăni 600, şi am pus peatră. Şi iar din hotariul Cândiştilor de la Crucişoară[2] dispri meră pri drum, stânjăni 300. Dici pentru aceşti 300 di stânjăni ci au lipsit din mijlocul moşâi, în sus, spri meră, umplutu-i-am stânjăni ci i-au lipsit din matca Buzăului până supt coastă. Şi au fost ispravnic Stoian vtori portar.

Şi pentru mai adivirită cridinţă ne-m pus şi piciţile şi iascăliturile în zapis.

Şi am scris eu, Jipa vornec ot Rătişti measeţa noiemvrie 1 dni, anul 7159 <1650>.

Lefter ceuşu
Vasilachi iuzbaşa
Mircan
Necula
Alecxie ceuşul
Radul
Zota
Bade
Mihul
Sira
Radul[3].

DANIC, Doc. ist., CXCVI/ 113.

Orig. rom., hârtie (33,5 x 21), opt sigilii inelare.

[1] Савъ.

[2] Крючишоаръ.

[3] Semnături autografe.

www.dacoromanica.ro

† Adică noi, ceşti 24 di boiari hotarnici, cari am fost luoaţi pri răvaşe domnişti di Radul postelnic, ficiorul lui Corcodil stolnicul şi di Ghioca ot Bucşani, anume: Andr<i>i spătar ot Strâmba şi Cârlan comis ot Blăjişti şi Costin şitrariul ot Gorunéni i <ot> Litcă, Stan logofăt şi din Comănişti, Ciucur ceauş şi din Mogoşani, Diicul logofăt şi din Mârşi, Nicula postelnic i Brătilă logofăt şi din Crividie, Neagul logofăt şi din Brătiani, Vasilii logofăt i Neagul, snă Stoică logofăt <i> ot Mihăileşti, Ţâgan portariul <i> ot Flămânda, Stanciul Mihidinţul i Stroi ot tam i Liontin ot tam i Cârlan ot tam i Stan ot tam <i> ot Crivinic, Dumitru <i> ot Tihulişti, Mogoş i Ştirbul logofăt <i> ot Cârtojani, Văsiiu[1] <i> ot Târnava, Badiul <i> ot Bircéni, Stanciul[2] iuzbaşa <i> ot Comănişti, Frăţilă, ca să căutăm moşiia Radului postelnic şi a Ghiocă<i> ot Bucşani să o hotărâm di cătră migiiaşi ot Stănăslăvişti.

Dici, cându au fostu la zi strânsu-ne-am[3] toţi cişti 24 di boiari, dimpriună cu omul domniscu, cu Pătraşco portar. Dici scos-au Radul postelnic cărţile ci au avut di cumpărători înaintea[4] nostră. Dici le-am căutat şi le-am citit cărţile amăruntul şi am socotitu câtă moşii s-au aflat cumpărat di la migiiaşii ot Stănislăvişti şi o am alis şi o am împitrat moşiia di cătră migiiaşii ot Stănislăvişti, stânjăni 860. Şi iar am găsit în vadul mori<i> altă cumpărători diosibi<t> 22 di zile, cumpărată osibi fără di moşi<e>. Dici noi am căutat şi am adivărat cu ali nostri sufliti, cum easti obicéiul: Neajlovu, să-şi ţi<e> această cumpărători din mo<a>ră, să-şi ţi<e> cu bună pace. Aşa am adivărat noi cu suflitili nostre, pintru c-au vândut ei, di bunăvoia lor, cu ştirea tuturor migiiaşilor, moşiia cu stânjănul şi zilili osebi.

Dici noi am dat scrisoarea nostră la mâna Radului postelnic ca să aibă bună pace di cătră migiiaşi ot Stănislăvişti.

Şi pintru cridinţa, ne-am[3] pus şi piciţile mai jos.

I pisah[5] Stanciul logofăt, pis measeţa noiemvrie 12 dni, 7159 <1650>.

† Andriiu spătar
Cârlan comis
Diicul logofăt
Costin şitrariul
† Stan
† Cecor
Brătilă logofăt.
† Vasilie
† Neagul

www.dacoromanica.ro

Neagul
Necula postelnic
Eu Ştirbul logofăt
Dumitru
Văsiiu
Liontii
Cârlan
Stroi
Stanciu iuzbaşa
† Pană
Mogoş
Stanciul Mih<idinţul>[6].

DANIC, Doc. ist., CCCLXXIII/ 224.
Orig. rom., hârtie (31 x 21), 15 peceţi aplicate.
Copii ibid.: CCCXCIV/ 21a; ms. 1 268, f. 65–66.

[1] Въсюю.
[2] Станчюл.
[3] стрънсвнѣам.
[4] ѣнаинтѣ.
[5] писав.
[6] Semnături autografe.

318 1650 (7159) noiembrie 17

† Adecă eu, Ghirghii, împreună[1] co mumă-me, Stănia, feciorul Radului Răspupul den sat, den Vispeştii, scris-am şi mărtorisiscu cu acesta al nostru zapis să fii de marea credenţă la mâna părenteloi Nectare[2], egumenul de la sfânta mănăsterii de la Brad, cum să se[3] ştii că mi-mo vândot toată partea mea de[4] ocenă de<n> apa Neşcovului până-n pi<a>tra Ceslăului toată oricât se va alegii de peste tot hotarul, den hotarul Vispeştilor, deript bani gata 1 200. Şi am vândut de a nostră bonăvoia şi cu şterea totorur fraţilor[5] de[4] pre[6] moşiie.

Şi când au fost vândot-o această moşiie, fost-au mulţi[7] boiare mărtorii: Barbul căpitan ot Bădeni, Crăciun armaş ot tam, Lica pustelnic ot Călineşti, popa Todoran, popa Stoica, Bălan roş[8] ot tam, Voinea ruş ot tam.

Şi am scrisu eu, Barbul, snă Barbul căpitan. Şi pintru cridenţa, poso-ni-m şi digetili.

www.dacoromanica.ro

Pis measeţa noiemvrie 17 dni, leat 7159 <1650>.
Eu Ghirghie mi pos degitol.
Eu popa Negoiţă
Barbul căpitan ot Bădini, mărturie
Voine roşu[9].

DANIC, M-rea Bradu, Hanul Greci şi Codreni, II/ 1.
Orig. rom., hârtie (30,5 x 20,5), 1 sigiliu inelar în tuş.
Copie ibid.: ms. 459, f. 38v.

---

[1] Ѩпрѣѹнъ.
[2] Нектареѣ.
[3] сѣ.
[4] дѣ.
[5] фрацилор.
[6] прѣ.
[7] молци.
[8] *Bălan roş*, ad. marg. aceeaşi mână.
[9] Semnături autografe.

318 bis 1650 (7159) noiembrie 20

† Adecă eu, uncheşul Vişul ot Stâlpéni, scriu şi mărturisesc cu acesta al mieu zapis, ca să fie de mare credinţă la mâna jupânului Gherghe vistier, cum să se ştie că i-am vândut dumnealui stânjini 30 din Stâlpenii de sus, cu două răzoare de vie, 1 lucrată şi alta părăsită. Şi o am vândut, cu tot cât se va alege din şezutul satului den câmp, den pădure şi den apă, den tot cât se va alege parte acestor stânjeni, ce sânt mai sus-scrişi. Şi i-am vândut derept ughi 30, bani gata. Şi i-am vândut de a mea bunăvoie, fără nici o silă, ca să-i fie dumnelui moşie şi coconilor dumnelui, câţi Dumnezeu i va dărui în veci, să-i fie dumnealui moşiă ohavnică .

Şi i-am vândut numai moşâia, iar alt nu i-am vândut, nici ţigan, nici rumân, ci numai aceşti stânjeni. Şi când am făcut acest zapis, fost-au mulţi boiari mărtirii, anume: Sava logofăt şi Dumitru pârcălab şi Damaschin vornic şi Bogdan şi uncheşul Boba şi alţi mulţi boiari care-şi vor pune iscăliturile. Şi pentru mai mare credinţă, pus-am şi degetul în loc de pecetie.

Şi am scris eu, Petru.

Noiemvrie 20 dni, vă leat 7159 <1650>.
Eu, uncheşul Vişul.
Damaschin vornicul mărturie[1]

www.dacoromanica.ro

Radul iuzbaşa ot Priboiani, mărturie[1]

Colecţ. Şerban Cantacuzino (actualmente ing. Alex. Deleanu), SUA.
Orig. rom., hârtie.
Cu o transcriere de George Florescu.

[1] Semnătură autografă.

319 1650 (7159) noiembrie 24

† Scris-am eu, Urâta, fata Sorei, şi eu Stana, fata lui Stănişor, acesta al nostru zapis, ca să fie de mare credinţă la mâna dumnealui jupânulu<i> Iano, cum să se ştie că i-am vândut ocină în Tătuleşti partea lui Cléşte den moş jumătate, peste tot locul. Şi o am vândut dreptu aspri gata 3 000 şi de a nostru bunăvoie şi cu ştirea megiiaşilor şi den sus şi den gios. De aceasta mărturisim cu al nostru cuvântu într-acesta zapis.

Şi la tocmeala noastră mulţi oameni[1] buni au fost, anume: Stan Baciul den Cândeşti, ot Bughişti, Udrea, ot Condeşti, Goga şi Mancul i Radul <i> popa Florea i Bercul i Bădica i brat <ego>, Neacşul. Şi pentru credinţă, ne-am pus dégetele că peceţi n-am avut.

Şi am scris eu, popa Sima ot Dragoslovéni.

Şi aldămaş au dat vin védre 5 şi vadra au fost câte 4 costande.

I Bercul. Stan. Udrea. Goga. Mancul. Radul. Popa Florea. Bădica. Neacşul.

Pis measeţa noie<m>vrie 24 dni, leat 7159 <1650>.

DANIC, M-rea Sf. Ioan din Focşani, II/ 3.
Orig. rom., hârtie (30,7 x 20,7).
Copii ibid.: ibid. XXIX/1, f. l. z.; ms. 724, f. 652; M-rea Râmnicu Sărat XII/39; cop. modernă din 1847.

[1] ѡамєнє.

320 1650 (7159) noiembrie 25

† Adecă eu, Mogoş ot Tihuleşti[1], nepotul[2] Moşii ot Ghimpéni, fata Drăghiniei, scris-am acista al meu zapis, ca să fii de mari credinţă la mâna jupan Mihălachie spătar, cum să si ştii că am vândut toată partea dă ocină a moşului[3] miu Drăghină den Ghimpéni din câmpu, den păduri, din apă, de presti tot hotarul, câtă si va alégi partea

www.dacoromanica.ro

moşului[3] Drăghină derept bani 800. Şi o am vândutu de a mea bunăvoi, fără dă nici o silă şi cu ştirea[4] totorora megiiaşilor dimprijurul locului[5] de sus şi de jos.

Şi la această tocmeală, fost-au boiari mărturii, na ime: ot Bucşani, Radul postelnic i Stanciul logofăt i ot Zăvârténi, Détco ceauşul i ot Ghimpéni, uncu-miu, Radul.

Şi amu scris eu, Şterbul logofăt ot Copaci. Şi pentru credinţa, am pus şi dégitul în loc de pecéti.

Pis measeţa noiemvrie 25 dni, leat 7159 <1650>.

Eu Mogoş, dégitul miu. Radul postelnic. Datco ceauşul. Vladu ot Ghimpéni. Eu Todor ot Letcă.

DANIC, Mitrop. Ţ. Rom., CXVII/ 1.
Orig. rom., hârtie (33 x 21,5).
Copie ibid.: ms. 135, f. 426.

---

[1] Тихвлєщє.
[2] непвтвл.
[3] мошолви.
[4] щєрѣ.
[5] локолои.

321 1650 (7159) noiembrie 25

† Adecă eu, Vladul, snă Neagoi Spicu ot Ghimpéni, scris-am acesta al meu zapis, ca să fie de mari credinţă la mâna jupan Mihălachi spătar, cum să se ştie că am vândut dumnealui toată partea mea de ocină den Ghimpéni, den câmpu, den păduri, den apă şi de preste tot hotarul, câtă si va alégi partea mea, derept bani gata 900, însă moşâi stearpă, fără de rumâni. Şi o am vândutu de a mea bunăvoi fără dă nici o silă şi cu şterea totorora megiiaşilor demprejurul locului[1] di sus şi di jos[2].

Şi la această tocmeală, fost-au boiari mărturii na ime: ot Bucşani, Radul postelnic i Stanciul logofăt i ot Zavârténi, Datco ceauşul i ot Tihuleşti, Mogoş i Stan roşiul.

Şi[3] amu scris eu, Ştirbul logofăt ot Copaci.

Şi pentru credenţa, pus-am şi pecétea.

Pis measeţa noiemvrie 25 dni, leat 7159 <1650>.

Vladul, dégitul miu. Radul. Datco ceauşul. Vladul ot Ghimpéni. Moguş, dăgetul miu. Eu Todor ot Letcă.

DANIC, Mitrop. Ţ. Rom., CXVII/ 2.

www.dacoromanica.ro

Orig. rom., hârtie (32 x 20,5).
Copie ibid.: ms. 135, f. 425v–426.

---

[1] локолои.
[2] жȣс.
[3] ше.

322 <1650 noiembrie 25>

† Adică eu, Petre şi cu frate-miu Stanu, feciorii[1] lu Nestoru ot <O>grăzene, scriu şi mărturesescu cu a nostru zapis ca să fie de mare cridenţă la mâna spătarului Mihălachi, cum să să ştie că i-amu vândutu moşie în Ogrăzene stâ<n>jene 60, dereptu bani gata ughi 15 stânjinul[2], câte bani 8. Şi i-amu dat d-a me bunăvoie şi cu ştire toturoru megiiaşiloru, ca să-i fi<e> moşiia stătătoră şi lui şi coconeloru dumnelui.

Şi la tocmela noastră[3] fost-au mulţi boiare, anume: Radul postelnic, feciorul lu Corcodelu ot Bucşane, Sta<n>ciul aprodul ot tam, ot Tehuleşte, Stanul roşul şi Mihăilă ot tam. Şi l-amu scris eu, Ghioca. Şi pentru mai mare credenţă, ne-mu pus degetele în locu de peceţi.

Eu Pătrea.

Eu Stan.

DANIC, Doc. ist., C/ 9.
Orig. rom., hârtie (30 x 21), fără dată. Datat ţinându-se seama de alte cumpărături din acelaşi an, v. doc. ibid. Mitrop.Ţ. R., CXVII/ 5; 1; 2.

---

[1] фечȣрїе.
[2] стънзниȣл.
[3] нȣстрȣ.

323 1650 (7159) noiembrie 29

† Adecă eu, Udrişti, ficiorul lu Giorgi din Bălta, din parte judecească, scris-am şi mărturisesc cu aceasta al meu zapis, ca să fie de mare credinţi la mâna lu Stămat păharnic snă Miloş logofăt ot Pârâu, cum să se ştiie că m-am vândut diript ughi 19.

Şi m-am vândut cu parti mea de moşie den tiiul judicisc, cât să va alege di pristi tot hotarul, din în câ<m>p şi din păduri şi din apă şi din vad de moară, cu

www.dacoromanica.ro

silişti di casă, cu plaiu de vii în de<a>lul judicisc şi cu un loc arătoriu în hotarul Gurinilor, în vali mari.

Şi m-am vândut eu, de bunăvoia a mea, fără nici o silă şi cu ştirea tutororu migiiaşilor din în sus şi din jos.

Şi cându m-am vândut, au fost mulţi boiari mărturii, anume: Neagul păharnic ot Bălăcişti, din Rogojina, Barbul logofăt, din Căprina, Dumitraşco logofăt, din Drăgoiani, Drăghici Broiloiul i brat ego Barbul, din Runcu, Ion pârcălab i Toma pârcălab ot tam, din Criţeşti, Stan postelnic i Marco niguţitoriul i Stan niguţitoriul, din în Târgul Jiiului, Ghirghi judeţi i Văsiiu croitoriul ot tam.

Şi pintru cridinţa[2] mi-m pus digitul.

Pis measeţa noiemvrie 29 dni, let 7159 <1650>.

Şi am scris eu, C[ostan][3]din logofăt ot Târgul Jiiului.

Eu Udrişte.

Eu Stan postelnic.

† Eu Barbul Rogojinul[4].

DANIC, Doc. ist., XC/ 53.
Orig. rom., hârtie (29,5 x 21), 1 sigiliu inelar.

EDIŢII: Text, Ştefulescu, *Strâmba*, p. 82-83; Ghibănescu, *Surete*, p. 58; rez., Giurescu, *Stud. de ist. soc.*, p. 333–334; menţ. Ştefulescu, *Tg. Jiul*, p. 111.

[1] Ad. interlinear.
[2] кридинца.
[3] Loc rupt în orig.
[4] Semnătură autografă.

324 1650 (7159) decembrie 2, Târgovişte

Cu mila lui Dumnezeu, Io Matei Basarab voievod şi domnu a toată Ţara Rumânească. Dat-am domnia mea această poruncă a domniei méle, sfintei şi dumnezeieştii mănăstiri <a> domni<i>i méle, ce să chiamă din Gura Motrului, hramul Preacuvioasei Maicei noastre Paraschivei, şi părintelui egumenului Efrem şi tuturor călugărilor dintr-acel lăcaş, ca să fie sfintei mănăstiri ce s-au scris mai sus, moşie la Colibaşi lângă sfânta mănăstire. Însă moşie aleasă şi hotărâtă şi împietrită cu 12 boiari hotarnici şi cu cinstitul dregătorul domniei méle, jupan Dragomir marele vornec, din câmpu şi din pădure şi din apă şi din baltă şi dă pretutindenea şî dă preste tot hotarul, din hotar până în hotar. Şi semnele moşiei încă să să ştie: întâi dealul Motrului din sus din viia Ţânţărenilor, unde s-au hotărât

www.dacoromanica.ro

cu Buiceştii şi de acolo în jos trece Motrul şi din cursura Motrului în gura cursurii la Perişor, din jos de siliştea Ţânţărenilor până în stâlpu, deci matca cea bătrână pâna dân matca Jiului la cei 5 frasini, unde au fost drâsta rumânilor mănăstirii Gura Motrului. Pentru că această mai sus-zisă moşie din Colibaşi au fost a sfintei mănăstiri ce s-au scris mai sus Gura Motrului, bătrână şi dreaptă moştenire încă mai denainte vréme, din zilele altor domni bătrâni de demult. Şi au fost hotarul acel bătrân apa Motrului, iar de la o legătură dă vreme încoace, iar apa Motrului, ea[1] s-au abătut de la matca bătrână pe alt locu şi au rămas matca cea bătrână pe une locuri uscată şi noroită, iar pe alte locuri au rămas baltă.

Deci când au fost acuma în zilile domniei méle, iar egumenul Efrem din Gura Motrului, văzând moşiia mănăstirii mişcată de apă şi împresurată de alţ<i> fără dreptate, au venit înaintea domniei méle, în marele divan, de au luat 12 boiari hotarnici pre răvaşă domneşti, anume: Danciul logofăt Pârâianul şi Mihai clucer Hargintoian şi Stanciul păharnic Bengescul şi Martin postelnic şi Nicola postelnic, Stângăcean şi Drăghici postelnic şi Mihai postelnic, Răducul clucer, Toma postelnic, Lupul postelnic, Gruia postelnic, Pârvul postelnic, ca să caute şi să vază şi să aleagă moşiia sfintei mănăstiri ce s-au zis mai sus, precum vor afla ei cu sufletele lor mai cu dreptate. Şi hotarnic, jupânul Dragomir marele vornic.

Într-aceea, aceşti mai sus-zişi boiari hotarnici, ei au umblat tot pe matca Motrului, pe <unde> au fost umblat Motrul de demultă vréme, şi au aflat ei pe unde s-au abătut apa Motrului, de au făcut altă matcă. Deci au dat ei cu sufletele lor, să fie hotarul tot pe matca Motrului cea bătrână, precum au fost mai denainte vréme. Şi au pus pietri drepte în ruptură, de unde să rumpe Motrul de la Ţânţăreni. Şi iar s-au pus altă piatră mai la vale, iar pe matca Motrului cea bătrână, iar din piatră din jos să fie hotarul tot pe matca cea bătrână, pă unde dă în apa Jiiului unde au fost drâsta lui Pârţan şi a lui Stoian şi a lui Avramie, rumânii sfintei mănăstiri din Gura Motrului.

Aceste au hotărât şi au aflat ei cu sufletele lor şi au împietrit, precum am văzut domnia mea amândoao răvăşele domneşti şi cartea acestor 12 boiari cu jupan Dragomir marele vornec, de hotarnicie, pe semne şi pe tocmeala, precum s-au scris mai-sus, la mâna egumenului Efrem. Drept aceea, am dat şi domnia mea, sfintei şi dumnezeieştii mănăstiri Gura Motrului, ce s-au scris mai sus, ca să fie moştenire ohabnică şi de întărire, iar ctitorilor vecinică pomenire, precum au fost mai denainte vréme. Şi dă nimenea să fie necletit preste zisa domniei méle. Aicea sânt iscăliţi boiari 12, în Târgovişte.

Dechemvrie 2 zile, leat 7159 <1650>.

DANIC, Ms. 716, f. 1146v–1148.

www.dacoromanica.ro

Copie rom.
Altă copie, ibid.: Doc. ist., CMLXVII/ 19.

[1] ѧ.

325 1650 (7159) decembrie 4

† Adecă noi, fétele lu Marin ot Vulpénii ot Vlaşca ot Răstoacă, pre nume: Dumitra, Ana[1], Neacşa, scriem şi mărturisim cu acesta al nostru zapis, ca să fie de mare credinţă la mâna jupânului Panno Geaim cupeţu, ca să ştie cum am avut ocină în Vulpéni, partea tătâne nostru lu Marin, de moşie şi de cumpărătoare de la Lepădat Foafeş, din câmpu, den pădure, den apă şi cu vie şi den şăzutul satului şi despre tot hotarul câtă se va alége. Şi această ocină ne-au fost noao de zéstre de la tata nostru, Marin. Iar când au fost acum, în zilele domnului nostru, Io Matei Basarab voievod, noi de bogate lipse o am făcut această ocină vânzătoare.

Deci am întrebat pre toţi oameni noştri şi niménélea n-au vrut să o cumpere, ce am făcut tocmeală cu dumnealui, cu jupânul Pano cupeţu, de i-o am vândut în preţ 5 000 de bani gata, noi de a noastră bunăvoie, fără de nici o silă. Şi i-am dat cărţile şi zapisele de moşie la mâna dumnealui, ca să-i fie moşie, cu pace, ohabnică în veacu.

Mărturie: ot Bouréni Cornea i ot Mătăsi, Tudoru Cârjeau şi Pătru pârcălab i ot Jugurani, Hiera ceauş i Radul ceauş za fuştaşi i Tatul brat Cornei i popa Paraschiva ot Jugurani i popa Stan ot Broşteani.

Şi pentru credinţă, ne-am pus dégetele. Pis Dumitru logofăt u Târgovişti, dechemvrie 4 dni, vă leat 7159 <1650>.

Dumitra.
Ana.
Neacşa.
† Badea stolnic[2] snă Badea şufar[3]
Eu popa Paraschiva[3].

Muz. Ist. şi Artă al Munc. Buc., nr. 28 324.
Orig. rom., hârtie (32 x 20).

Reg., Ştefănescu, *Catalogul*, p. 161, nr. 104.

[1] ѳннѧ.

www.dacoromanica.ro

[2] ст8аник.

[3] Semnături autografe.

326 1650 (7159) decembrie 5

†Adecă noi, [m]egiiaşii den sat den Calopăr den j[udeţ][1]ul Jiului de Sus, scris-am zapisul nostru la mâna jupâneasei Hârsovei [Calo][1]păreasei şi la fii-sa Iuditei, cum să se ştie că ne-am vândut noi dum[neaia] de a noastră bunăvoia cu părţile noastră de moşie pre cât se va alége ca se[...][1] fim dumnelor rumăni ohabnici, dumnalor şi coconilor dumnelor cu c[ocon][1]ii noştri, den fir în fir . Fostu-ne-am vândut mai denainte vréme j[u]pânului Chiriţi cămăraşului. Deci întâmplându-i-se moarte dumne-sale, sculatu-s-au frate seu Ghinea de au venit cu Laţcari aprodul ca se-i dăm, mers-am la jupâneasa Hârsova şi la fii-sa Iudita, cari sint mai sus scris<e>, de ne-am vândut dumnelor rumâni. Şi luând[2] banii, i-am dat în mâna Ghinei, fratele lu Chiriţă, fiind de faţă aprodul ce-i mai sus-scris şi rumânii, pre nume sintem aceştea, anume: Udrea cu feciorii lui, anume Drăghici şi Mihai za ughi 40, Pătru cu feciorii lui, anume Radul şi Mihai za ughi 40, Gheorman cu feciorii lui, Malcoci şi Stoica za ughi 20, Oprea Talpeş cu feciorii lui, anume Radul şi Gaşpar, Nicola şi Mihul za ughi 50, Dragomir Talpeş cu feciorii lui [...][1]ul za ughi 20 Lepădat cu feciorii lui, Iancul şi Preda za ughi [Pă][1]tru Hinea i brat Lepădat cu feciorii lui Drăghici [...][1] cu feciorii lui na ime, Stiriian za ughi 20 v[...][1] i lui, Drăgan, Roman za ughi 40, Preda cu fecior[ii][1] şi Ivăniş za ughi 20, Preda săimeanul cu feciorii [...][1] Mihai za ughi 20, Ban i Radul Mierlancu fecior [...][1] Pătru za ughi 20, 1 vacă, Pătru Căcăreae cu feciorii lui, anume Mărin şi cu nepoţii lui za ughi 20.

Şi am luat noi aceşti bani de la dumnealor de a noastră bunăvoie fără de nici o silă, ca să le fim noi şi copii<i> noştri rumâni ohabnici în veac dumnelor şi coconilor dumnelor şi nepoţilor câţi Dumneazeu le va da[3].

Şi când ne-am vândut fost-am mulţi boiari şi megiaşi de faţă demprejurul nostru, anume: Răduţul ot Medvejde, Pârvul iuzbaşa ot Văgiuleşti, Tudosie ot Ohabă, Toma ot Şuşiţa, Gruia ot Peşceana, Nicola ot Borăscul i Pătru ot tam şi carii-şi vor pune mai jos iscăliturile şi peceţile.

Şi pintru adevărată credinţă, pusu-ne-am dégetele şi numele mai jos.

Leat 7159 <1650>, dechemvrie 5.

Răduţul ot Medvejde

Pârvul ot Văgiuleşti mărturie

Toma ot Şuşiţa mărturie

www.dacoromanica.ro

Petru ot Borăscul
Gruia ot P[eşceana]
Nicola ot Borăscul mărturie[4].

DJAN Gorj, Col. foi volante VI/815.
Orig. rom., hârtie (30 x 21).

---

[1] Loc rupt.
[2] лȣоунд.
[3] дах.
[4] Semnături autografe.

327 1650 (7159) decembrie 5

† Să se ştie cum am cumpărat eu, Radul, de la Radul viierul 4 stânjeni de moşie den parte lu Ignat de ocina voiacescă de apa Cricovului până-n hotarul Nucetului.

Şi am vândut diript bani gata 160 şi aldămaşari: Neagoia al Danciului şi Negoia, feciorul Stoicii Danciului, Ion snă Stoica Danciul i Dumitru Iorga.

Pis eu, popa Manea ot Nucet, measeţa dechivrie 5 dni, leat 7159 <1650>.

DANIC, M-rea Sf. Ioan din Bucureşti, IX/ 3b.
Orig. rom., hârtie (14,5 x 15,5). Scris pe acelaşi suport cu un doc. din 7156 <1648>.

328 1650 (7159) decembrie 5, Târgovişte

† Милостїєю Божїєю, Їѡ Матєю Басараба воєводї и господинъ въсои Ꙁємлє ȣггрровлахїискоє. Дават господство ми сїи повеленїи господства ми слȣѕєм господства ми, Бълач и Станчюлов ѡт Сȣх Бъклєшъл ѡт сȣдство Мєхєдинци, прѣвнȣчитї Бȣкȣров и Стоꙗнов и със сынови их, єлицєжє Богъ даст, ꙗкожє да сȣт им ѡчинȣ ȣ Сȣх Бъклєшъл със вєчинїи и Пъдїна всах със вєчинїи[1] и Поꙗна ѡт Фȣрка Бъклєшълѡв всах и със Лачна всах[2] и ѡт Вєл Полю ѡт Ꙁъгожани трєтаго част и Смъдовица всах ѡт прєꙁ всѣх хотарове и със въс ходокѡм, ꙁанєжє єст сїи вишє рєчени ѡчинє били сȣт их правє дѣдїнє, притєжали ѡт къ покоинаго прѣдѣдом господства ми, Їѡ Басараба воєвода, сынъ Басараба воєвода със права и вѣрна слȣжбȣ иже єст бил послȣжил господства ємȣ и със кров[3]

www.dacoromanica.ro

пролїатом по чюжди ꙁемле, ꙗкоже да сȣт им дѣдїнно ѡхаб в вѣкȣ, како видѣхом господство ми и книги ꙁа милно над сїе више речени ѡчине, ȣтвръждена със великое клетфо. Тем радї и господство ми съм ȣтвръдих книга прѣдѣдом господства ми, Басараба воевода ꙁа милованїе над сїа книга господства ми.

И дадох съм господство ми слȣѕем господства ми, Бълачов и Станчюлѡв више пис, ꙗкоже да сȣт им сїи више речени ѡчине ꙁа дѣдїно въ ѡхаб, сыновим и внȣком и прѣвнȣчетом в вѣкȣ, како ест бил и ѡт наю прѣжде врѣм.

Єщиже и ꙁакленанїе поставихом господство ми: по ѡтшествїа господства ми, кого изберет Господъ Богъ битї господаръ и бладалицȣ Земле Влашкое, или ѡт сръдечнаго плода господства ми, или ѡт сърoдник наших или ѡт ино племеник, молꙗ ви да аще почтет и да поновит и да ȣтвръдит сїа книга господства ми ꙁа милно, того Господъ Богъ да га почтет и да хрънит въ господствѣ и а въ бȣдȣщих вѣцѣх дȣша его. А ащелиже не почтет и не ȣтвръдит а нȣ поперет и въ ѡбвенїе ѡставит, того да ест тръклет и анаѳїма ѡт тиї свѣти ѡтъци еже сȣт въ Никїи и да имат частїю със Юда и със Арїѧ на един место, амин. И не ѡт когождо непоколѣбим, поризмо господства ми.

Сеже ȣбо и сведїтелїе поставихом господство ми всих правителїи господства ми: жȣпан Гїѡрма великїи бан Кралевскаго и жȣпан Драгомир вел двѡрник и жȣпан Радȣл вел логофет и жȣпан Строе Фїера вел вистїꙗр и жȣпан Дїикȣл спатар и жȣпан Преда Брънковѣнȣл ключер и Барбȣл вел столник и Радȣл вел кѡмис и жȣпан Кѡстандин вел постелник. И исправник, жȣпан Радȣл вел логофет.

Пис аꙁ, Дȣмїтрȣ логофет Болдїчю, въ настолни градȣ Тръговище, декемврїе е дъни и ѡт Адама даже дѡ нынѣ въ сегѡ писанїе теченїа лѣтом, въ лѣт ҂ꙁрнѳ.

Їѡ Матею вѡевѡда, милостїею Божїею, господинъ.

Їѡ Матею воеводъ <m.p.>

† Din mila lui Dumnezeu, Io Matei Basarab voievod şi domn a toată Ţara Ungrovlahiei. Dă domnia mea această poruncă a domniei mele slugilor domniei mele, Bălaci şi lui Stanciu din Bâcleşul Uscat din judeţul Mehedinţi, strănepoţii lui Bucur şi ai lui Stoian şi cu fiii lor, câţi Dumnezeu le va da, pentru ca să le fie lor ocină în Bâcleşul Uscat cu vecinii şi Padina toată cu vecinii[1] şi Poiana din Furca Bâcleşului toată şi cu Lacina toată[2] şi din Câmpul Mare de la Zăgojani a treia parte şi Smadoviţa toată de peste toate hotarele şi cu tot venitul, pentru că aceste mai suszise ocine le-au fost drepte moşteniri, dobândi de la răposatul strămoşul domniei mele Io Basarab voievod, fiul lui Basarab voievod, pentru dreaptă şi credincioasă

www.dacoromanica.ro

slujbă care au fost slujit domniei lui şi cu vărsare de sânge[3] prin ţări streine, pentru ca să le fie dedină ohabnică în veac, cum am văzut domnia mea şi cartea de danie pentru aceste mai sus-zise ocine, întărită cu mare blestem. Pentru aceasta şi domnia mea am întărit cartea de danie a strămoşului domniei mele Basarab voievod prin această carte a domniei mele.

Şi am dat domnia mea slugilor domniei mele, lui Bălaci şi lui Stanciu mai sus-scrişi, pentru ca să le fie lor aceste mai sus-zise moşii de dedină şi ohabnice, fiilor, nepoţilor şi strănepoţilor în veac, cum a fost de mai înainte vreme.

Încă şi blestem am pus domnia mea: după trecerea domniei mele, pe cine va alege Domnul Dumnezeu să fie domn şi stăpânitor al Ţării Româneşti, fie din rodul inimii domniei mele, fie din rudeniile noastre sau din alt neam, îl rog dacă va cinsti şi va înnoi şi va întări această carte de miluire a domniei mele, pe acela Domnul Dumnezeu să-l cinstească şi să-l păzească în domnie şi în veacurile viitoare sufletul lui. Iar, dacă nu va cinsti şi nu va întări, ci o va călca şi în uitare o va lăsa, acela să fie blestemat şi anatema de 318 sfinţi părinţi care sunt la Nicheia şi să aibă parte cu Iuda şi cu Arie la un loc, amin. Şi de nimeni neclintit după porunca domniei mele.

Iată dar şi martori am pus domnia mea toţi dregătorii domniei mele: jupan Ghiorma mare ban al Craiovei şi jupan Dragomir mare vornic şi jupan Radul mare logofăt şi jupan Stroe Fiera mare vistier şi jupan Diicul spătar şi jupan Preda Brâncoveanul clucer şi Barbul mare stolnic şi Radul mare comis şi jupan Costandin mare postelnic. Şi ispravnic, jupan Radul mare logofăt.

Am scris eu, Dumitru logofăt Boldiciu, în cetatea de scaun Tărgovişte, decembrie 5 zile şi de la Adam până acum la această scriere cursul anilor în anul 7159 <1650>.

Io Matei voievod, din mila lui Dumnezeu domn.

Io Mateiu voievod <m.p.>

DJAN Dolj, Colecţia Documente, XXVII/ 2.
Orig. slav, perg. (45 x 31,5), sigiliu timbrat.
Cu o trad. modernă.

---

[1] „и Падїна всах със вечинїи", barat cu chinovar şi ad. interlinear „със диван пред Їѡ Костандин воевода. Исправник, Строе вел лѡгѡфет".

[2] „и със Лачна всах", barat cu chinovar şi ad. interlinear „Исправник, Строе вел лѡгѡфет ȣ диванȣ въ лѣт зрѯе <1657>".

[3] În orig. крив (= strâmbătate).

www.dacoromanica.ro

329 1650 (7159) decembrie 7

† Adică eu, Costea căpitanu şi jupâneasa mea, Neagota[1], fata Radului, népo<a>ta Vlăducului, scris-am şi mărturisim noi <cu> acest zapis, ca să fie de mare credinţe la mâna postelnicului lu Pătraşco ot Tomeni, cum să să ştie că i-am vândut noi moşiia ot Hrănicel, a patra partea despre tot hotarul, cu rumânii anume: Briia cu ficiorii lui i Prida cu ficiorii lui şi Pătru Motoi cu ficiorii lui şi Stan şi cu alţii, câţi să vor afla de aceasta moşie. Ci am vândut noi de a nostră bunăvoie, cu ştirea tutoror fraţilor. Şi am vândut noi, banii ughi 104 gata, ca să fie moşie lui şi ficiorilor lui, nepoţilor şi strănepoţilor lui ot Hranic[2].

Şi au fostu cându am făcut această tocmeală mărturii: Barbul postelnic ot Hrănicel şi Mihai ot Craiova, fratele popei Manei, Drăghici, cumnatul Costei căpitanul şi Neagul, ginerele Costei căpitanul.

Şi am scris eu, popa Nicola ot Craiova. Şi am pus păntru credinţa degetele.

Pis measeţa dechemvrie 7 dni, vă leat 7159 <1650>.

Eu Costea căpitan.
Eu Barbul postelnic.
Mihai.
Drăghici.
Neagul[3].

Muz. Ist. şi Artă al Mun. Buc., nr. 31 230.
Orig. rom., hârtie (30 x21).

---

[1] Негѹта.
[2] Храникъ.
[3] Нѣгол.

330 1650 (7159) decembrie 7

Adecă eu, Manea roşul din Aluniş cu feciorii miei, anume Pătru, scriu şî mărturisescu <cu> acest al mieu zapis, la mâna iuzbaşai lui Duminică, să fie dă mare credinţă, cum să să ştie că i-am vândut o moşie din sat din Bălăceşti, din judeţul Oltului, care moşii o am fost cumpărat eu dă la Mihăilă, a patra parte den funiia bălcească, drept bani gata 500. Şî la tocmeala noastră fost-au mulţi boiari mărturie: din Bălăceşti, Stanciul ot tam, Radul ceauş din Spineni, Radul din Călugăreni, Pătru portar, Bălan ot Ciorăni, Marin ot Vatan, Stănie ot Moşoaie[1].

www.dacoromanica.ro

Şi pentru credinţa, ne-am pus peceţile.
Pis dichemvrie dni 7, 7159 <1650>.

DANIC, Ms. 479, f. 215v–216.
Copie rom.
Alte copii: mss. 349, f. 451–451v.; 2174, f. 455v; Doc. ist., MLXIII/ 402, f. 455.

[1] Мошне.

331 1650 (7159) decembrie 7

† Adecă eu Pătru, feciorul <lui> Buzilă ot Novaci, scriiu şi mărtorisăscu cu acesta al meu zapis, ca să <fie> de mare credinţe la mâna căpitanului Mihai, cum să se ştie că m-am vândut român domnelui cu moşie cu tot, de a me bunăvoie ughi 16, să-i fiu român ohamnicu[1] dumnealui[2] şi feciorilor şi nepoţilor şi strenepoţilor câţi Domnezeu i va dărui dumnelui.

Şi când m-am[3] vândut fost-au mulţi omene buni pre nume: pop<a> Dumitru[4] de Pociovaliştii i Radul vătaf ot Hirşeşti şi popa Cheria şi Ţigul ot Bae i Dima neguţetor.

Şi am scris eu, Nicola logofăt ot Târgul Jeiul.

Şi pentru credinţa, pus-am şi degetul.

Dichemvrie dni 7, vă leat 7159 <1650>.

† Eu Dima mărturisăsc.

DANIC, M-rea Hurezu, LIII/ 8.
Orig. rom., hârtie (34,5 x 21,5).

[1] хоахамникъ.
[2] дъмнѣалъви.
[3] маамъ.
[4] Дъмитръ.

332 1650 (7159) decembrie 8

† Adecă eu, Mitrea şi cu frate-mieu, Tilea, feciorii lu Vintilă[1] ot Căzăneşti ot sud Prahova, scriem şi mărturisim cu acesta al nostru zapis, ca să fie de mare credinţă la mâna dumnealui jupan Costandin vel postelnic, cum să se ştie că ne-am tocmit cu dumnealui dă i-am vândut din partea noastră de moşie den Căzăneşti stânjini 10 derept bani gata ughi 10. Şi i-am vândut dumnealui această moşie de a[2]

www.dacoromanica.ro

noastră bunăvoie fără nici o silă şi cu ştirea tuturor fraţilor noştri dintr-această moşie, ca să-i fie dumnealui moşie cu bună pace în véci.

Şi la această tocmeală a noastră, fost-au mulţi boiari mărturie, anume: Neniul snă Vasilachi ot Călineşti i Ghica a lui Mih<a>i[3] ot Călineşti i Cozma cupeţi ot tam şi alţii cari-şi vor pune peceţile mai jos.

Aceast-am scris. Şi pentru credenţa, pusu-ne-am dégetele în loc de peceţi.

Pis measeţa dechemvrie dni 8, vă leat 7159 <1651>.

Eu Mitrea. Eu Tilea.

† Eu Neniul.

† Eu Cozma.

† Εγο Γγηκες[4].

DANIC, I.C. Cantacuzino, I/ 6.
Orig. rom., hârtie (30,2 x 21), lipsă 1/3 din fila a doua.

[1] Вентелъ.
[2] Repetat.
[3] Михинл.
[4] Semnătură autografă: „eu Ghica".

333 1650 (7159) decembrie 9

Jupân Apostolache comisul, ispravnecul oraşului Floci, scris-am cartea noastră sfintei şi dumnezeieştii mănăstiri, unde este hramul Văvedeniia Născătoarei de Dumnezeu şi egumenului Macarie, ca să fie sfintei mănăstiri nişte ocină din Sufleni a mătuşii Stancăi, fămeia lui Turturea. Pentru că aciastă ocină fost-au a bărbatului ei, Turturea, de moşie. Iar după aceea, fostu-o-au lăsat bărbatului ei pre mâna ei, ca să-i fie ei moşie până va fi vie şi cu suflet, ca să să hrănească şi să-l pomenească, iar după moartea ei, au să o vânză au să o dea cui va vrea.

Deci aşa s-au socotit ea[1], că lumea este trecătoare, deci au venit înaintea noastră mătuşa Stanca de bună voia ei şi fără nici o silă datu-ş-au ş-au închinat partea de ocină din Sufleni la sfânta mănăstire ce este mai sus-scrisă, cât să va alege preste tot hotarul şi s-au scris la sfântul pomelnic pre părinţii bărbatului ei şi a ei, ca să-i pomenească în veci. Deci văzându noi şi zapisul mortului şi cartea oraşului la mâna fămei<i> lui Stancăi şi cinstită cartea domnului nostru de a ţinerea Stanca această moşie să o dea ea[1] cui va vrea şi întărit zapisul cu mare blestem al bărbatului ei şi al ei.

www.dacoromanica.ro

Şi cându au venit înaintea noastră şi au închinat această ocină ce scrie mai susu, fost-au mulţi oameni buni şi boieri şi preoţi mărturii: jupan Anghel i popa Igliţă protopop i popa Adam i popa Dobrinu i popa Macarie i Paraschiva sin Anghel, jupân Frangulea, jupân Pătru portar i Grozea i jupân Paraschiva i brat ego Şărban, jupân Hranite sudţu i Manga şi megiişi din Sufleni: uncheaş Stroe i sin ego, Pascale i Stanciul Bucşa.

Drept aceea, am făcut cartea noastră, să fie în seama sfintei mănăstiri şi la mâna părintelui Macarie, de mare credinţă.

Aceasta am scris, luna dechemvrie 9, leat 7159 <1650>.

Apostolache comisul.

DANIC, Ms. 256 f. 499v.
Copie rom.

[illegible].

334 1650 (7159) decembrie 9

Adecă eu, roaba lui Dumnezeu Stanca, fămeia lui Turturea din oraş din Floci, scris-am şi mărturisescu cu acest al mieu zapis, ca să fie de bună credinţă la sfânta şi dumnezeiască mănăstire, unde este hramul Văvedeniei prea cinstitei stăpânii noastre de Dumnezeu Născătoare şi pururea Fecioarei Mariei şi părintelui Macarie şi tuturor călugărilor câţi vor fi lăcuindu într-acel sfânt lăcaş. Ca să fie sfintei mănăstiri ce este mai sus-scris însă partea de ocină a bărbatului mieu, Turturea ot Sufleni, care mi-au lăsat la moartea lui mie, ca să-mi fie de hrană până voiu fi eu vie şi cu suflet, au să o vându eu să o dau eu unde voiu vrea. Ci am socotit că lumea este trecătoare, ci altă putere nu am ca să pomenesc pă bărbatul mieu şi pre mine, ci am închinat partea de ocină ot Sufleni câtă să va alege de preste tot hotarul la sfânta şi dumnezeiasca mănăstire ce scrie mai sus Văvădeniia Născătoarei de Dumnezeu, de bunăvoia mea, fără nici o silă ca să ne fie noăo de pomană. Şi am scris la sfântul pomenec pre părinţii bărbatului mieu şi ale noastre, ca să să pomenească nelipsit în veci. Drept aceea, am dat acest zapis al nostru în seama sfintei mănăstiri şi la mâna părintelui Macarie, moşie stătătoare să fie şi de întărire şi călugărilor de hrană, iar sufletele acelor morţi să să pomenească cum scrie mai sus.

Şi am tărit această tocmeală cu cuvântul zapisului bărbatului şi cu cuvân[tu] mieu cu mare blestem, cum care din urma noastră şi din rudeniia bărbatului mieu şi a noastră să va ispiti de a sparge această tocmeală ce am făcut, acela să fie anathema şi afurisit şi blestemat de vlădica Isus Hristos şi de 318 părinţi de la Nicheia şi să aibă parte cu Iuda şi

www.dacoromanica.ro

cu procletul Ariia la un locu. Şi când am dat şi am închinat această ocină la sfânta mănăstire, fost-au mulţi boieri şi preoţi mărturie: întâi cinstitul boierul jupân Apostolache comis şi ispravnecu oraşului i popa Igliţă protopop i popa Adam i popa Dobrinu i popa Macarie, jupan Anghel i sin ego Paraschiva, jupan Frangulea, jupân Pătru portar, jupân Grozea, jupân Paraschiva, jupân Şerban Manga şi megiiaşii ot Sufleni, uncheşul Stroe i sin ego, Pascale i Stanciul Bucşe.

Şi am scris eu, popa Tudor, dechemvrie 9 zile, veleat 7159 <1650>.

Roaba lui Dumnezeu Stanca. Stroe. Pascale. Apostolache comisul. Grozea. Manga. Fragolea. Stanciu Bucşul.

DANIC, Ms. 256, f. 498v–499 (nr. 659).
Copie rom.

335 1650 (7159) decembrie 9

† Adec<ă> eu, Stanci[u][1]l Băhrosul ot Mărgăritişti, scriem şi mărturisăscu cu acest al mieu zapis, ca să fie de mare credinţă la mâna jupan Spahiul vel şifar, cum să să ştie că i-am vândut eu dumnealui moşie în Rusăneşti, însă o jumătate de fune cât să va alége preste tot hotarul, de a mea bunăvoie şi nesilit de niminea şi cu ştirea tuturor megeiaşilor din primprejurul locului, însă diript bani gata ughi 6.

Şi la această tocmeală a noastră[2], fost-au mulţi oameni buni mărturie, [a][1]nume: Stoica <a>l lu Nistor ot Rusăneşti i Neacşul ot tam i Radul [Scoar][3]ţă ot Cacaliţi i popa Radul ot Pârşcovéni i Slav ot Bla[...][1].

Şi pintru credinţa, pusu-mi-am şi pecétea.

Pis measeţa dechemvrie 9 dni, leat 7159 <1650>.

DANIC, Doc. ist., DXCI/ 59.
Orig. rom., hârtie (30,5 x 21).

[1] Loc rupt în orig.
[2] нноастръ.
[3] Loc rupt în orig., completat după doc. cu cota Doc. ist., DCXXI/ 191.

336 1650 (7159) decembrie 10

Stan al lui Manea şi Stan al lui Nan vând mănăstirii Căldăruşani 18 locuri în Ţâţa.

www.dacoromanica.ro

M-rea Căldăruşani, XXXII/ 32 (nr. 4 bis).
Rez.
Alte rez., ms. 349, f. 417v–418 (nr. 7); ms. 479, f. 276v (nr. 7).

337 1650 (7159) decembrie 11

† Adică eu, Mihai căpitan împreună cu toţi roşâi[1] Vlăşcei, scris-am zapisul nostru ca să fie dă mare credinţă la mâna dumnealui jupan Bunea vel slujer, cum să să ştie că satul Dârza fost-au megiaşi. Iar ei ca neşte oamine răi şî fugari n-au şăzut să-şi dea birul şî dăjdile ei au fugit în Ţara Turcească.

Deci, noi văzându că ne împrisoară dăjdile lor şî nevoile, spus-am măriei sale, domnu nostru în divan. Deci măriia lui, văzându ficleşurile lor şi răutatea lor cum fug într-alte ţări[2], măriia lui ne-au zis să-i dăm unui boiar să-i plătească de bir şi să-i fie rumâni. Deci, noi ştiindu pre dumnealui jupan Bunea vel slujer, mers-am la dumnealui că, ştiindu că ari dumnealui moşie cumpărată a satului de i-am dat şî rumânii ca să fie dumnealui rumâni ohabnici şî coconilor dumnealui, păntru că i se-au căzut să-i ia dumnealui. Şi i-am dat în divan cu ştirea mări<i>i sale, domnu nostru şî a tot divanul mări<i>i sale şî a tuturor boiarilor mări<i>i sale cii mari dă divan carii-şi vor pune iscăleturile în zapis. Însă datu-i-am dumnealui cu bir bani 120 şî să-i plătească dă bir şâ toate dăjdile şâ rămăşâţile. Acest-am scris şâ pentru credinţa pusu-ne-am iscăliturile în zapis şâ dégetele. Pis dichemvrie 11 dni, vă leat 7159 <1650>.

Mihai căpitan
Draghiia logofăt
Stoica logofăt
Ivaşco [...][3]
Udrea logofăt
† Radul Mogoşan
[...][3] ot Gurguiaţi[4].

DANIC, Doc. ist., CXCVII/ 217.
Orig. rom., hârtie (31 x 25), două sigilii inelare în tuş.

[1] рошъии.
[2] църъ.
[3] Loc rupt în orig.
[4] Semnături autografe.

www.dacoromanica.ro

338 1650 (7158) decembrie 12

Adecă noi, ceşti 6 boiari, ce-am fost luoaţi pre răv[aşe] domneşti de jupâneasa Pepa şi de Costandin călăraş, întâiu: Necula[1] postelnic ot C[oco]răşti i Barbul postelnic ot Măneşti i Marin căpitan ot Ploieşti i Radul iuzbaşa ot[2] Târşor i ot Căl[in]eşti, Dragoslav postelnic i Isar ot <t>am ca să le luom seama de o vie şi cu moşie în deal[ul] [Băl]ţaţilor şi moşie den câmpu şi den pădure şi den apă şi den siliştea sat[ul]ui den hotar, până-n hoatar. Pentru că aceasta vie şi moşie ce scrie mai sus f[o]st-au cumpărat Costandin[3] de la Oprea logofăt den [Băl]ţaţi.

Iar apoi fostu-o-au călcat alţi boiari cu hotarul şi au a[juns]u de au luo<a>t den vii. Într-[acéea], noi am socotit între [...] de i-au împăcat, cu<m> să caute Costandin [...] mai sus să dea moşiia jupâneasii Pepei. Iar de nu va putea scoate moşiia, să-i dea ughi 25, i pol[4] fără de nici un cuvântu. Şi zioa acum la Sin Pietriul de iarnă. Iar den vie ce a fost călcat cu hotariul, să fie în pace Costandin.

Iar cându va fi la zi, noi i vom face alt zapis stătătoriu au pre v[i]e, au pre bani<i> ce-i va da, pentru că se-au împăcat şi se-au iertat ei de bunăvoia lor denai<n>tea noastră.

Aceasta le-am scris.

Pis dechemvrie 12 dni, leat 7159 <1650>

Şi pentru credinţa, pusu-ne-am mai jos şi peceţili.

[Necu]la postelnic

† Barbul postelnic

Stan iuzbaşa

Radu iuzbaşa[5].

DANIC, Doc. ist., MDCXXIII/ 56.

Orig. rom., hârtie (25 x 20), rupt, pătat, lipit, 4 sigilii inelare în fum.

---

[1] Ad. interlinear, alea manu.

[2] Repetat, ad. interlinear, alea manu.

[3] Костандєнден.

[4] прл.

[5] Semnături autografe.

339 1650 decembrie 15

Arsene, jupâneasa lui, Ilinca şi fratele său Pană, vând lui Vlaicu logofăt din Conţeşti o jumătate de delniţă în Izvorani.

www.dacoromanica.ro

DANIC, Col. Hotărnicii, jud. Muşcel, nr. 1, f. 38v.
Rez.

340 1650 (7159) decembrie 25, Târgovişte

Dat-am domnia mea această poruncă a domni<i>i méle, cinstiţilor boierilor ai domni<i>i méle, jupan Costandin Cantacuzino vel postelnic i jupanului Dumitraşco Mărginel Filipescu vel stolnic şi feciorilor lor, câţi Dumnezeu le va dărui, ca să le fie lor satu Berteşti, totu şi satul Gurgueţii tot şi satul Căşcioarele tot şi cu toate moşiile din baltă şi din uscat, însă den doă şi semnele bălţilor să să ştie: den jos de oraşul de la Floci den cornul Ialomiţii pre câmpul tot până în iarba dulce şi până în Gura Cozii toate bălţile până în Noianul şi gârla Crăcănelului toate şi gârla Pâşcuţii toată şi cu altă iezere şi gârle toate şi cu toate veniturile lor, oricât să va alege den uscat până în matca Dunării, pentru că aceste iezere şi bălţi sânt ale lui jupan Costandin vel postelnic şi ale lu jupan Dumitraşco vel stolnic dă la moşi, de la strămoşi, de la jupan Drăghici dvornicu Mărgineanu încă dân descălecătoarea acestor sate şi tot le-au stăpânit cu bună pace. Iar după aceea, când au fost în zilele domni<i>i mele, iar Negoiţă păharnic Tătăran, nepot doamnei Neaga şi cu socrusău, boier domni<i>i mele Radu vel căpitan, ei s-au sculat cu pâră, zicând cum că are şi satul lor, anume Săpăţenii moşie cu baltă, întru aceste bălţi ce scriu mai sus, şi au scos şi o carte mincinoasă a răposatului Pătraşco voievod, fecior Radului voievod, când au fost leatul 7066 şi au venit de au şăzut toţi de faţă înaintea domni<i>i mele în divanul cel mare şi îndată au scos jupan Costandin vel postelnic i jupan Dumitraşco vel stolnic şase hrisoave: deci un hrisov al Vladului voievod, fecior Vladului voievod, vă leat 7091 şi un hrisov iar al <lui> Vlad voievod, fecior Vladului voievod, când au fost la leat 7000 şi un hrisov al Radului voievod, fecior Vladului voievod, când au fost a leat 7015 şi un hrisov al Radului voievod, fecior Radului voievod[1] când au fost la leat 7036 şi un hrisov al lui Alexandru voievod, fecior Mircei voievod, când au fost la leat 7082 şi un hrisov al Radului voievod, fecior al Radului voievod când au fost la leat 7046 şi toate scrise pe aceste sate şi pe aceste bălţi, după semnele ce scrie mai sus.

Deci, domnia mea am căutat şi am judecat după dreptate şi după lege împreună cu toţi boierii domni<i>i mele şi am cetit toate hrisoavele acestea pe rând şi foarte bine, am adeverit domnia mea cum că aceste sate şi cu toate bălţile lor şi cu toate gârlele, den Dunăre până în uscat, ale lui jupan Costandin vel postelnic şi ale lui jupan Dumitraşco vel stolnic moşie bătrână, încă de la răposat jupan

www.dacoromanica.ro

Drăghici dvornicul ot Mărgineni şi acum le-au stăpânit tot den neam în neam până acum cu pace tot den dooă, iar această carte a lui Pătraşco voievod care o scoaseră Negoiţă păharnic am aflat cu toţi sfetnicii noştri cum că au fost mincinoasă şi nedreaptă şi au rămas Negoiţă păharnic şi cu socrul său, Radu vel căpitan, de lege şi dă judecată denaintea domni<i>i mele den divan şi am luat domnia mea şi cea carte mincinoasă de la mâna lor şi am dat-o dumnealui jupanului Costandin vel postelnic şi a jupanului Dumitraşco vel stolnic [...][2] de acum înainte treabă şi amestec să nu mai aibă într-acele bălţi în veac, pentru că au umblat Negoiţă păharnic şi socru-său, Radu căpitan, fără de nici o treabă şi nu au avut acest sat al lor Săpăţeni nici o amestecătură pentru baltă.

Pentru aceea cinstiţilor boierilor domni<i>i mele jupanului Costandin vel postelnic i jupanului Dumitraşcu vel stolnic ca să le fie dumnealor aceste sate ce scrie mai sus Berteştilor tot şi Gurguieţilor tot şi Căşcioarele tot şi cu toate bălţile lor şi cu venitul după semnele cele scrise mai sus den uscat până în Dunăre moşie de baştină şi ohabnică, feciorilor, nepoţilor şi strănepoţilor, să stăpânească tot den dooă şi de cătră nimini să nu să clintească, după zisa domni<i>i mele.

Şi martori am pus domnia mea pe: jupan Ghiorma vel ban al Craiovei i jupân Dragomir vel dvornic i jupân Radul vel logofet i jupân Stroe vel vistier i jupân Diicul vel spătar i jupan Preda Brâncoveanul vel clucer i jupân Barbul Brădescul vel stolnic i jupan Radu Mihalcea vel comis i jupan Negoiţă vel postelnic[3]. Şi ispravnic au fost Radul vel logofet.

Şi l-am scris Stoica logofăt al lui Şerban, în cetatea Târgovişte, dechemvrie 25, 7159 <1650>.

DANIC, Comisia de cercetarea drepturilor stăpânilor particulari asupra pământurilor restituite de turci, dos. 63, f. 10, Curtea de Apel, sec. II, dos. 21/ 1831, f. 171.

[1] Ad. interlinear, aceeaşi mână.

[2] Loc rupt.

[3] Aşa în doc., în această perioadă mare postelnic este Constantin Cantacuzino.

341 1650 (7159) decembrie 27

Adecă eu, Raico şi eu Stanciul snă Vlaicului ot Stâlpeni, scriem şi mărturisim cu acesta al nostru zapis, ca să fie de mare credinţă la mâna jupânului Gherghe vistier, cum să se ştie că am vândut dumnealui un rozor de vie şi 10 stânjăni de ocenă. Şi rozorul de vie easte în dealul Stâlpenilor de jos.

Şi i-am vândut dumnelui şi coconilor dumnealui moşie strămoşească în veci şi când am făcut acest zapis, fost-au mulţi boiari mărturie, anume: Damaschin

www.dacoromanica.ro

vornic şi Necula armaşul şi Dumitru pârcălabul de curte şi uncheşul Vişul şi Mălai şi alţi multi boiari.

Şi pentru mai mare credinţă, pusu-ne-am şi degetele, în loc de pecete. Şi am scris eu, Petru logofăt, pis measeţa dechemvrie 27 dne, leat 7159 <1650>.

Eu Raico
Eu Stanciul
Necula armaş[1].

Colecţ. Şerban Cantacuzino (actualmente ing. Alex. Deleanu), SUA.
Orig. rom., hârtie.
Cu o transcriere de George Florescu.

[1] Semnături autografe.

www.dacoromanica.ro

342 *1650 (7158) ianuarie 14.* Matei Basarab voievod dă mănăstirii Argeş muntele Pluţaru.
Aricescu, *Indice*, I, p. 62, nr. 822.

343 *1650 (7158) ianuarie 25.* Matei Basarab voievod dă popei Radu să stăpânească moşie în Potoc.
Aricescu, *Indice*, I, p. 25, nr. 306.

344 *1650 (7158) martie 8.* Zapis al Sofiţii Miricescu, prin care vinde fratelui ei, Ioan paharnic, partea de moşie din Bucov.
DANIC, AN, CXIX/ 60 (nr. 13).

345 *16<5>0 (71<5>8) aprilie 19.*Matei Basarab voievod dă popii Tănase şi fiul său, popa Enache, carte pentru vitele lor.
DANIC, Col. Bălăianu Mihail, VI/ 299. Menţ. cu văleatul 7108 în lista sineturilor medelnicerului Berindei din 1838.

346 *1650 (7158) aprilie 26.* Hotarnică a moşiei <Cislău şi Băsca, j. Saac> întărită de Matei Basarab voievod.
DANIC, Fond Cantacuzino, II/ 120, f. 19 (nr. 29).
Menţ. completată după textul perilipsiului.
Altă menţ., ibid., II/ 120, f. 20 (nr. 26).

347 *1650 (7158) mai 13.* Act de vânzare al jupânesei Zamfira prin care vinde lui Stan sin Manea partea sa de moşie <din Fulga> cu 3 ughi.
DANIC, Col. Doc. Munteneşti, LIV/ 186 (nr. 4).

348 *1650 (7158) mai 15.* „Zapisul muntelui Negoiu, dimpreună cu alte 8 sineturi ale muntelui".
DJAN, Vâlcea, Tribunalul jud. Vâlcea, dos. 392/ 1839, f. 23v (nr. 29); menţ., *Tezaur vâlcean*, p. 178, nr. 492.

349 *1650 (7158) iunie 11.* Matei Basarab voievod întăreşte Schitului Roaba stăpânire peste o vie în satul Căciuleşti.
Donat, *Despre schitul Zdrelea sau Roaba,* p. 344–355.

www.dacoromanica.ro

350 *1650 (7158) iunie 27.* Însemnare de câtă parte are Racliş în moşia Muşcelul, însă funii 12, stânjeni 80, cu trei funii în câmp, de pe moaşe-sa, Măriuţa, cumpărătură, de la Gheorghie, fecior lui Neaniu, nepot Rusului, strănepot Neagăi, fetii lui Petrişor, nepoata lui Ilieş paharnic şi de la surorile lui Gheorghi, Ioana şi Eleni călugăriţa.
DANIC, Doc. ist., CCVIII/85.

351 *<1650 septembrie 1– 1651 august 31> 7159.* Copie după cartea lui Matei Basarab pentru moşia Bucşani <din actele m-rii Gruiu>.
DANIC, Doc. ist., DCXXXVI/ 143 (nr. 40) şi 144 (nr. 44).

352 *<1650 septembrie 1 – decembrie 31> 7159.* Hrisovul lui Matei Basarab voievod <pentru Sărăţeni>.
DANIC, MDLXXXV/ 27 (nr. 1). Menţ. în lista de sineturi a clucerului Dumitrache Sărăţeanu la 1833.

353 *<Post 1650 (7159) sept. 12>*.Carte de împăcăciune şi împărţire a unei vii către jupân Dima cu jupân Sima, din moşia Călineşti, j. Prahova.
DANIC, Fond Ion C. Cantacuzino, II/ 108 (nr. 33).
Datată ca posterioară doc. cu aceeaşi dată, Col. Doc. Munteneşti, LV/ 10.

354 *<Post. 1650 (7159) dec. 8>*. Un răvaş al lui Matei Vodă de 6 boieri judecători pt. moşia lui Tilea şi a lui Mitrea <din Căzăneşti, j. Prahova>.
DANIC, Fond I.C. Cantacuzino, I/ 11 (nr. 11).
Altă menţ., Ibid., I/ 12, anterior actului idem I/6.

www.dacoromanica.ro

DOCUMENTE FALSE ŞI ÎNDOIELNICE

1650 (7158) iunie 15

† Sémnele hotarului Stăneştilor despre Domneşti la Fântânéle: deci pre faţă pre la ulm, de-aciia pre muche pre la Răsturniş, deci pre la Poiana Ţugurăi, de-aceia pre cale, pren Poiana Dealului pre la Prihodişti, pre lângă lacul Mieru, pre obârşiia Văii Lupului ce easte la Teiu spre Corbşori. De-aciia iar pre muche prin dâmb şI den dâmb în jos la Scărişor pre lângă grădina Vlaicului. Deci tréce râul la Burduri, deci pre muchia Văii Dracului, de-aciia iase în Toaca, de-aciia pre la capul Boerelului despre Poienărei, de-aciia pre obârşiia Văii Teişului, de-aciia pre muche la Pléş, pre la capul Pleşilor despre Muşăteşti, de-aciia pre matca văii lu Năpaste, de-aciia pre Valea rea în jos, de-aciia pre Groş în sus pre lângă Cărbune, alăturea cu hotarul Muşăteştilor ce iase în Făget, de-aciia pre Valea Romanaţilor în jos pre muchia despre Domneşti[1]. Déce pre coasta iazurilor prespre[2] Domneşti în jos, deci pre matca Văii Lupului până în râu, deci tréce râul iar la Fântânéle. Şi munţii încă să să ştie pre nume: Mézea şi Fata, Vârtopul, Hâtnogii i Ganea.

Iunie 15 dni leat 7158 <1650>.

Gheorghie vel ban.

DANIC, M-rea Câmpulung, LX/ 27.

Fals după conţinut, cf. doc. din 11 septembrie 1650, cu cota M-rea Câmpulung LX/ 25; data este scrisă cu o altă cerneală şi de altă mână; Gheorghie <Băleanul> nu era mare ban în 1650, ci de abia în 1663.

[1] домнеще.

[2] предеспре.

www.dacoromanica.ro

INDICE ONOMASTIC

A

Acachie, popă din soborul m-rii Tismana, martor 215.

Achim, fr. cu Crăciun şi Neaga, unchiul lui Bolovan uncheaş din Titeştii de Lovişte, p. lui la Robeşti 125.

Adam, popă, martor pt. Sufleni 333, 334.

Afimia, p. ei la Bohoreani 145.

Agaton, rumân din Cernăteşti 116; **Vârful lui** ~ topic la Legarul <j. Sac, azi j. Buzău> 273.

Alba, ţigancă dăruită la schimb m-rii Sfânta Troiţă 108.

Albeşti, sat <j. Romanaţi, azi j. Dolj> 109, 240.

Albişor din Priseaca v. **Manea al ~** .

Albul din Brăgăreşti v. **Boldici**; ~ din Mihăieşti, martor 106; ~ comis din Brezoaie, tatăl lui Radu comis al doilea 32; ~ f. lui Stanciu judec, megiaş pt. Goleşti 213; ~ log. din Lăngeşti, tatăl lui Iane şi al lui ~ 17, 198; ~ (log. din Lăngeşti), f. lui ~ log. din Lăngeşti, fr. cu Iane 198; ~ pah. din Sâmbotin 241; ~ popă din Zăval, martor 182; ~ socrul lui Voinea <din Pârşcoveni> v. **Găgenul**; v. şi **Boldici, Găgenul.**

Alda v. **Aldea.**

Aldea (Alda, Aldia) din Piepteşti, martor pt. Scurteşti 133; ~ din Săcşori, martor pt. vie în dealul Juguranilor 146; ~ f. lui Chirtoc, popă din Jugurani, fr. cu Necula, Tihan şi Radul, nep. lui Stoicea monah şi lui Radu, vinde în Jugurani 174, 196, 207; ~ martor pt. Bănceşti 202.

Aldia v. **Aldea.**

Aldimir Stan, iuz., slugă domnească, moşia lui la Mătăseşti 14.

Alecxe v. **Alexe.**

Alempie v. **Olimpie.**

Alexandria (Alixandriia), m-rea Segarcea închinată la patriarhia de ~ 217.

Alixandriia v. **Alexandria.**

Alexandru din Cosoba, f. lui Udrea post. şi al Ioanei 32; ~ post. din Duşeşti, martor 150; ~ post. al doilea, f. lui <Alexeanu> Ghiorma, m. ban al Craiovei, dăruit de domn la nuntă cu ţigani din ţigănia domnească 238; ~ rumân, şt. Muşei, p. lui de ocină la Gligoreşti dată pt. a-şi scăpa capul de la puşcărie 85;

~ **vv. cel Bătrân** <al II-lea **Mircea**, 1568–1574; 1574–1577> vv., f. al lui Mircea vv., cărţi şi hrisoave de la ~ 170, 340;

~ **vv. Iliaş** <1616-1618; 1627-1629, f. lui Radu Mihnea vv.> pârâ şi ceartă în vremea lui ~ 5, 165.

Alexe (Alecxe; Alicxie, Alicxii), ceauş din Buzău, boier hotarnic 237; ~ ceauş din Mărăcinenii de Jos, boier hotarnic 88, 104, 148, 239, 316; ~ din Piteşti v. **Proca**; ~ tatăl lui Gherghe şi al lui Stoia din Obedeni, <fr.> cu Conda, fost mare armaş 165; v. şi **Proca.**

Alexea Stan, log., fr. cu Stan Dăni, martor pt. Cârstieneşti 252.

<Alexeanu> Ghiorma, ban mare al Craiovei, tatăl lui Alexandru post. al doilea (şt. Neacşei, ginerele lui Iane din Boleasca post. mare), confiscă o moşie pt. datorie 204; ~ cumpără ţigani 249; ~ martor în divan 6, 7, 9, 10, 13, 14, 20, 22, 24-27, 38, 52, 57-59, 63, 69, 85, 90, 99, 111, 115, 120, 122, 124, 144, 163, 165, 185, 187, 188, 191, 194, 197, 201, 206, 214, 218, 230, 234, 238, 240, 253, 254, 279, 286, 293, 305, 328, 340.

www.dacoromanica.ro

Alicxie v. **Alexe**.
Alicxii v. **Alexe**.
Alixandriia v. **Alexandria**.
Aluniş, hotar la Lacul Silionului, j. Buzău 273; ~ sat < j. *Olt*, azi ~ de Jos j. Olt> 330.
Alvij Stroe <din Devel> 261.
Amaradia (Hămărade), apă <j. Mehedinţi> 86.
Ana, fc. lui Bucşă, mama lui Neagu <din Pârşcov> 226; ~ fc. lui Marin din Vulpeni, sr. cu Dumitra şi Neacşa, vinde în Vulpeni 325; ~ şt. lui Borcea log., dăruieşte moşie m-rii Gruiu 254; v. şi **Stoica al** ~ .
Anania din Budişteni, f. lui Vasilie, fr. cu Vlaicu şi Chirca, p. lui în Dobroieştii de Sus 74.
Anca, fc. lui Cârstea log. din Buciumeni, sr. cu Paraschiva, vară cu Neagul 304; ~ jupânească, fc. lui Radu vătaf din Ragul, mama lui Radu 195; ~ jupânească, soacra lui Stanciu log. din Budişteni 74; ~ mama lui Manea din Pietroşani, pârâ în vremea lui Matei Basarab 57; ~ ţigancă: a m-rii Câmpulung, fc. lui Stoica Zlătarul 65, fc. lui Farcaş, şt. lui Radu 232.
Andrei (Andreiu, Andriiu) din Lereşti, f. lui Dragomir vătaf, fr. cu Preda vornic din Cislău 26; ~ fr. cu Vâlcan, vinde în Lăceni 153; ~ log. din Oreşti, scrie doc. 250; ~ martor pt. Cepturile 267; ~ popă din Cacova, scrie doc. 190; ~ popă, martor pt. o vie <la Butnăreşti> 136; ~ post., martor pt. Chirileşti 209; ~ scrie doc. 89; ~ spăt. din Strâmba, boier hotarnic, martor 47, 317.
Andreiu v. **Andrei**.
Andriiu v. **Andrei**.
Andronic (Andronie) din Găieşti, martor 64; ~ vătaf, tatăl Predei, socrul lui Pârvul log. din Fălcoi 241.
Andronie v. **Andronic**.
Anghel (Anghil) cel bătrân, negustor din oraşul de Floci, tatăl lui Paraschiva, boier hotarnic 14, martor pt. danie la m-re 333, 334; ~ datornic către Giura clucer 62; ~ diacon din Cernăteşti, martor pt. Măteşti 147; ~ din Bucureşti, tatăl lui Ianache 78; ~ din Hinţeşti, martor pt Jugurani 196, 211; ~ din Târgovişte, dă bani pt. oi şi miei 263; ~ fr. cu Sava stolnic, zălogeşte roţi de moară 44; ~ ginerele lui Oană v. **Geană**; ~ martor pt. roţi de moară 44; ~ megiaş din Citureşti 128; ~ pah. din Mihăieşti, martor 22; ~ roşu, martor pt. Răsturnaţi 126; ~ român din Stângăceaua, f. lui Dumitru Lupul, fr. cu Radu 58; ~ tatăl lui Paraschiva 333; ~ vătaf din Mihăieşti, tatăl lui Dragomir post., vinde în Mihăieşti şi Hârseani 221; v. şi **Geană**.
Angheleto, <negustor> din Argeş 105.
Anghelina, stareţa m-rii Râncăciov 90.
Anghil v. **Anghel**.
Aninoasa, m-re <j. Muşcel, azi j. Argeş>, ocina ei la Cislău 26, 183.
Antim, ieromonah, eg. al m-rii Glavacioc 116.
Anton (Antonie), f. lui Lefter din Hodobeni, fr. cu Lefter şi Matei 222, 244; ~ monah, martor 289; ~ post. din Negoieşti, (viitorul domn Antonie din Popeşti), se judecă pt. nişte rumâni 285; ~ şt. Muşei v. **Mujescul**; v. şi **Mujescul**.
Antonie v. **Anton**.
Apostol, f. Ianei, fr. cu Leca şi Ghinea, împarte moştenirea de la mama sa 255, 259, 260; ~ jupân (negustor), cumpără moşie la Singureni 78; ~ scrie doc. 128.
Apostolache (Apostolachi), comis <din Mâstâneşti>, ispravnic al oraşului <Floci>, şt. Voichiţei, cumnat cu Ianache post. 106, 107, 149, 184, 247, 313, 333, 334; ~ m-re v. **Mâstâneşti**.
Apostolachi v. **Apostolache**.
Arabia, în titulatura patriarhului Ierusalimului 151, 248.
Arca din Călineşti, boier tocmelnic 282; ~ via lui la Gura Şuşiţii 58.
Arcani, sat <j. Gorj> 214.
Arceşti, sat <j. Romanaţi, azi j. Teleorman > 165.
Arfenie, popă din Târgovişte, martor la înfrăţire 87, 300.
Argeş (Argiş), j., (sate în ~) 6, 46, 102, 115, 125; ~ m-re 102, 105, 213, 289, 341; ~ oraş 105; oameni, orăşeni din ~ 105.
Argineşti, topic la Buiceşti <j. Olt> 111.
Argiş v. **Argeş**.
Armanca, fc. Comanei, nora lui Buliga mare cpt., ocina ei la Milcoveni 177.

www.dacoromanica.ro

Armega din Potoceni, unchiul lui Gheorghe 93.
Arnota, m-re <j. Vâlcea> (hramul Sf. Arhanghel Mihail) 63.
Arsene v. **Arsenie**.
Arsenie (Arsene), sluger, st. Ilincăi, fr. cu Pană, delniţa lui Izvorani 1, 339.
Arşi, sat <j. Gorj> 286.
Arvat spăt. v. <**Ştirbei**>.
Atanasie, eg. al m-rii Balamuci 185; ~ eg. al m-rii Radu Vodă din Bucureşti, are pârâ pt. ţigani 13.
Avram (Avramie) din Diiculeşti, p.lui de ocină 38; ~ din Turbureşti, boier hotarnic 112; ~ iuz., martor la vânzare de ţigani 30; ~ martor pt. Pârţâiani 130; ~ popă din Cernăteşti, martor pt. Măteşti 147; ~ rumân, dârsta lui la Colibaşi 324.
Avramie v. **Avram**.
Avrămescul Neacşul din Şerbăneşti 18.

B

Baca Simion, martor pt. o vânzare la Crucea Cârligii 216.
Baciul, ţigan, st. Stanei, f. lui Braşovean ţigan 13; ~ **Stan** din Cândeşti, martor pt. Tătuleşti 319.
Bade v. **Badea**.
Badea (Bade, Badi, Badiul, Badul, Bădе) **al lui Puiul** din Voineşti, tatăl lui Stanciu, Lazăr, Fătul şi Radu 12; ~ **al lui Stoica**, din ceata lui Zacan, revendică ocină în Bădeni 188; ~ cpt., f. lui Stoica, fr. cu Stroe şi Giura 242; ~ din Băiceşti, tatăl lui Dobrişan şi al lui Neagoe 254; ~ din Beleţi, megiaş 189; ~ din Berceani 317; ~ din Cândeşti, cumpără în Strâmta 224, 225; ~ din ceata lui Zacan v. **Mălaia**; ~ din Ceraşi (cerăşanul), tatăl lui Stan, Şerbu şi Ratea, se vinde rumân 34; ~ din Gostavăţ, f. lui Stan cel bătrân, fr. cu Radu 94. 210; ~ din Jugureni, f. lui Vlad Pozmâlcă, martor 174, 211; ~ din Măteşti, martor 147; ~ din Robăneşti, <tatăl lui Stoica>, martor 309; ~ din Târnava, boier hotarnic 317; ~ din Zoreşti, boier hotarnic 239, 316, martor pentru Hodobeni 222; ~ f. popii Bodea din Ivăneşti, fr. cu Bealciu, p. lui de moşie în Ivăneşti 194; ~ fr. cu Stepan, Ion şi Mihnea, moşiile lui la Drăgoieşti şi Ueşti 109; ~ iuz., tatăl lui Şerban, p. lui la Măneşti 254; ~ judec, fr. cu Radu, p. lui în hotarul Sătenilor 94, 95; ~ martor pt. Firete 284; ~ martor pt. m-rea Gruiu 254; ~ martor pt. Lăceni 153; ~ martor pt. o vânzare a unui loc de casă 4; ~ negustor (jupan) din Brăila, se tocmeşte cu Negoiţă pah. în faţa lui Barbul mare stolnic 236; ~ negustor (jupan) din Iasul, are pricină de judecată cu Dumitru din Iasul 113; ~ pârcălab din Vlădeşti v. **Vlădescu**; ~ român din Broscari 50; ~ stolnic, f. lui ~ şufar, martor pt. Vulpeani 325; ~ stolnic al doilea din Dătcoi, martor pt. Creţuleşti 254, 310; ~ şufar, tatăl lui ~ stolnic 325; ~ ţigan, p. lui în Jug 207; ~ uncheaş din Prisăceni, tatăl lui Dobrin, vinde moşie în Prisăceni 5; ~ uncheaş, p. lui în Ţâţa, martor pt. Firete 284; v. şi **Mălaia**, **Vlădescu**.
Badea, stâlpul lui ~ , topic la Bohoreani <j. Romanaţi, azi j. Olt> 145.
Badi v. **Badea**.
Badiul v. **Badea**.
Badul v. **Badea**.
Bae v. **Baia**.
Bahamet Stan din Cândeşti, martor 152.
Bahna, muchia ~, hotar, topic la Mălureni, j. Buzău 191.
Baia, f. lui Dragomir, nep. şi strănepot al lui Baia, Moilat şi Stoica din Tigoiu 227; ~ strămoş al lui Baia din Tigoiu 227.
Baia (Bae), sat, oameni din ~, j. Gorj 25, 83. 331.
Baica, rumân din Broscari 50.

www.dacoromanica.ro

Baico din ceata lui Zacan, revendică ocină în Băbeni 188; ~ din Gherghiţa, boier hotarnic 245; ~ din Şăineşti, tatăl lui Gaiţă 157, 161; ~ din Şăineşti, văr cu Nan, martor 157, 161; ~ rumân din Runcu, f. lui Stroe, fr. cu Costea, Stan, Oprea, Marin şi Neacşul 24.
Balaci din Căzăneşti, p. lui de moşie în Meriş 85.
Balamuci, m-re, j. Ilfov, întărită cu o ţigancă 185.
Balaur din Baia, tatăl lui Preda, Stanciul, Ilie şi Pătru, bunicul lui Filip 83.
Baldovin, f. popei Dumitru din Ţigăneşti 64.
Bale v. **Balea**.
Balea (Bale), cojocar, p. lui de ocină în Nenciuleşti 99; ~ din Ivăneşti, tatăl lui Stanciul 194; ~ f. lui Oancea din Călugăreni, fr. cu Ion, vinde ocină în Mâstăneşti 247; ~ log. din Chiojdu, scrie doc. 66, 80, 147; ~ p. lui în Nenciuleşti v. **Orbul**; ~ p. lui în Scurteşti 164; ~ tatăl lui Drăgoiu din Teişani, martor 173; v. şi **Orbul**.
Balica, pah. din Breasta, martor pt. Sulari 199; ~ post. din Stăncesti, boier hotarnic 58.
Baloe din Petreşti, fr. cu Radul, tatăl lui Vladul şi Ivan, chezaş pentru rumânii din Ioneşti 81.
Balomir, popă din Văleni, tatăl lui Bulburoiul Tudor din Berevoeşti, bunicul lui Tudor 97.
Balomireşti, sat <j. Dâmboviţa> 142.
Balon, rumân din Broscari 50.
Balotă (Balut) din Moceşti, martor pt. zălogire 44, martor 183.
Balta, sat, j. Mehedinţi 323; ~ **Albă**, sat <j. Rm. Sărat, azi j. Buzău> 54, 135; ~ **Letinului**, hotar la Gura Motrului, <j. Gorj> 58; ~ **Mustăţii**, hotar la Gura Motrului <j. Jiul de Jos, azi j. Gorj> 58; ~ **Răcmanului**, ~ hotar la Gura Motrului <j. Gorj> 58; v. şi **Gura** ~.
Ban din Bărbuliţi, f. lui Guţilă, fr. cu Oprea 55.
Bancea, ţigan, tatăl lui Drăghici, Lupul şi Lupul Pulşin 22.
Barba, tatăl lui Zaharia 83.
Balut v. **Balotă**.
Barbul, armaş, martor 30; ~ armăşelul, nep. Corbenilor 22; ~ ban, tatăl lui Dragotă post. 199; ~ ban mare v. **Poenaru**; ~ boier hotarnic 307; ~ cpt., boier tocmelnic 159; ~ cpt. din Bădeni v. **Bădeanul**; ~ clucer din Fratoştiţa, boier judecător 253, martor pt. Plovragi 101; ~ clucer din Târgu Gilort, fr. cu Vlăduţ post. şi Stanciul pah., martor pt. Polovragi 101; ~ din Cacaleţi, f. Muşei din Poiana, tatăl lui Stoica 254; ~ din Crăceni, martor pt. Ivăneşti 194; ~ din Diiculeşti, tatăl lui Radul 38; ~ din Drăgoiani v. **Brăiloiul**; ~ din Mărăcineni, îşi hotărăşte moşia de fraţii săi din Mărăcineni 88; ~ f. lui Bratul, martor pt. Muscel şi Jilişte 279; ~ f. lui Dumitru Filişanu, stolnic mare fost v. **Filişanul**; ~ f. lui Panait banul, fr. cu Preda, moşia lui la Hotărani 278; ~ iuz. de roşii v. **Bădeanul**; ~ împresoară moşiile banului Radu Buzescu v. **Cucescu**; ~ log. din Rogojina v. **Rogojinul**; ~ pah. din Dâlga 218; ~ pah. mare v. **Brădescu**; ~ post. din Bădeni, martor pt. o vie în dealul Teancului 191; ~ post. din Fratoştiţa 42; ~ post. din Hrănicel, martor 329; ~ post. din Măneşti, văr cu Neacşa din Runcu 24, 124, 184, 338; ~ post. din Roşiia (fr. cu Stoica pah.), boier hotarnic 25, 58; ~ post., martor pt. Curileşti 209; ~ post., martor pt. Mărţ 184; ~ roşu, st. Stancăi, tatăl lui Isac iuz. şi al lui Micu, vinde ocină în Scurteşti 169; ~ rumâni din: Broscari, fr. cu Trăilă 50, Nucşoara, f. lui Dobrotă, fr. cu Radul, nep. lui Patachi Neagoe 179, Stângăceaua, f. lui Preda, fr. cu Pârvul şi Ivan 58, Stângăceaua, f. lui Radul, fr. cu Iovan 58, Stângăceaua, f. lui Voiculeţu Oprea, fr. cu Radul şi Ianăşi 58, Stângăceaua, tatăl lui Nicola 58; ~ tatăl lui Matei, fugit în Ţara Ungurească 58; ~ ţigan, f. Ilinei din Topoloveni 181; ~ vornic, unchiul lui Dumitru cu parte la Loleşti 254; v. şi **Bădeanul**, **Brădescu**, **Brăiloiul**, **Cucescu**, **Filişanul**, **Poenaru**, **Rogojinul**.
Basarab, greşit vv., tatăl lui Neagoe Basarab vv. <Craiovescu Pârvu> 328.
Băbeni, sat, j. Prahova 178, 188; ~ sat, j. Vâlcea 38, 241.

www.dacoromanica.ro

Băbiciul, hotar în Gostavăţ, <j. Romanţi, azi j. Olt> 95.
Băbicui, sat <j. Olt> 94, 95.
Băcăleşti, sat <j. Olt> 293, 294.
Băcerul v. **Becerul**.
Bădе v. **Badea**.
Bădeanul Barbul, cpt. din Bădeni, tatăl lui Barbu iuz. de roşii 15, 112, 178, 181, 207, 318; ~ **Barbul**, iuz. de roşii, f. lui ~ Barbul, cpt. din Bădeni 207, 318; ~ **Marin** din Fiiani 18.
Bădeni (Bădini), sat, j. Dâmboviţa 18; ~ <j. Muscel, azi j. Argeş> 132; ~ <j. Sac, azi j. Buzău> 15, 75, 112, 170, 178, 191, 318.
Bădica din Condeşti, fr. cu Neacşul, martor pt. Tătuleşti 319; ~ din Nenciuleşti, tatăl lui Radoslav 99.
Bădinei, sat <azi dispărut> 18.
Bădini v. **Bădeni**.
Bădiţă cel bătrân, fost judeţ, f. lui Pătru din Cornăţel 99.
Bădoci din Nucet, strămoş al lui Călin 273; ~ **Stoica** din Nucet 273.
Băduleşti, unchi lui Toma din Gostavăţ 94.
Băhrosul Stanciul din Mărgăritişti, vinde moşie în Rusăneşti 335.
Băiceşti, sat, j. Ilfov 254.
Băilă din Bărbuleţ, martor 59.
Băileşti, sat, j. Ilfov 231.
Băjan, rumân din Cernăteşti, f. lui Radul Gubenea, fr. cu Stoica 116; ~ ţigan al m-rii Câmpulung, şt. Cherei 12.
Băjăniilor v. **Lacul** ~.
<Băjescul> Mareş, log. <din Băjeşti>, schimbă ţigancă cu m-rea Câmpulung 65.
Bălaci din Bâcleşul Uscat, fr. cu Stanciul, nep. lui Bucur şi Stoian 328; ~ din Căzăneşti 85; ~ din Pârâu, fr. cu Miloş log., boier judecător 253; ~ fr. cu Dragotă din Ciovârnăşani 85.
Bălan din Ciorani, martor pt. Bălăceşti 330; ~ din Stolojani, boier judecător 214; ~ roşu din Călineşti, martor 318; ~ vinde un pogon de vie în dealul Loloeştilor 138; v. şi **Oprea al lui** ~.
Bălanul, sat, azi dispărut 89.
Bălăceşti (Bălăcişti, Bălceşti, Bărceşti), sat, j. Olt 330; ~ sat, j. Gorj 58, 323.
Bălăcişti v. **Bălăceşti**.
Bălăvăneşti, sat, j. Mehedinţi 85.
Bălceşti v. **Bălăceşti**.
Băleanul Gheorghe, clucer din Băleni, fr. cu Pătru sluger şi cu Maria, nep. al lui Udrea banul din Mărceşti, ctitor al m-rii Panaghiia 36, 167, 184, 280, 300; ~ **Ivaşco**, vornicul cel bătrân din Băleni, şt, Elinei, tatăl lui Pătru sluger şi al lui ~ Gherghe clucer 13, 300; ~ **Pătru**, sluger din Băleni, f. lui ~ Ivaşco vornicul din Băleni, fr. cu ~ Gheorghe clucer şi cu Mariia 280, boier hotarnic 6, dăruieşte moşie la înfrăţire 300, martor pt. Bărbăteşti 36.
Băleni, sat, j. Dâmboviţa 6, 36, 167, 280, 300.
Băleşti, sat, j. Gorj 25, 218.
Bălgătaciu, sat, j. Dâmboviţa 122.
Bălişoara, sat, j. Buzău 92.
Băliţi v. **Beleţi**.
Bălteanul Stan din Boreşti, martor pt. Mărgineni 215.
Bălteni, sat <com. C.A. Rosetti, j. Buzău> 253.
Bălţaţi (Bălţeţe), deal, sat, j. Mehedinţi 54, 69, 180, 338.
Bălţeţe v. **Bălţaţi**.
Bănceşti (Băncişti), sat pe apa Buzăului, <j. Buzău> 88, 202.
Băncişti v. **Bănceşti**.
Băncilă din Bucureşti, vinde ocină 8; ~ pământul lui la Bărbăteşti 212.
Băneşti, sat <j. Argeş> 63, 76, 122.
Bărăganul, sat, j. Ialomiţa 69.
Bărbăteşti, m-rea de la ~, ctitoria lui Matei Basarab <j. Dâmboviţa> 122; ~ sat <j. Dâmboviţa> 36, 47, 76, 78, 122, 212, 293, 294.
Bărboşi, sat <j. Vlaşca, azi j. Ilfov> 65.
Bărbuleşti, sat <j. Buzău> 135.
Bărbuleţ v. **Bărbuleţu**.
Bărbuleţu (Bărbuleţ, Bărbuliţi), sat <j. Dâmboviţa> 55, 59.
Bărbuliţi v. **Bărbuleţu**.
Bărcan din Gugeşti, tatăl Stancăi, bunicul lui Mihăilă, Dragoş şi Crăciun 148; ~ vinde moşie la Singureni 78; ~ **Cârstea** din Bărbuleţu, tatăl lui Radul 59.
Bărcăneşti (Bărcănişti), sat, j. Prahova 184, 285.
Bărcănişti v. **Bărcăneşti**.
Bărceşti v. **Bălăceşti**.
Băşăneşti v. **Băşineşti**.
Băşâneşti v. **Băşineşti**.
Băşceanul Stoica din Răspopi, martor 75.
Băşceni v. **Băşceni**.

www.dacoromanica.ro

Băşineşti (Băşăneşti, Băşâneşti), sat <j. Sac, azi j. Buzău> 112, 174, 196, 200, 207, 211, 296.
Băzătco, popă, funia lui la Mihăileşti 221.
Bâcleşul Uscat, sat, j. Mehedinţi 328.
Bâra, popă din Cislău, mărturiseşte 26.
Bârcă, topic la Groşani <j. Gorj> 286.
Bârsan, fr. cu Stan iuz. din Hângueşti, megiaş tocmelnic 41; ~ vornic, staroste de Putna, martor 208.
Bârsăşti v. **Bârseşti**.
Bârsescul Radul, iuz., împresoară moşia lui Radu Buzescu 151; ~ **Vlad**, iuz. din Bârseşti 49, face schimb de moşie 121, martor 221, vinde rumâni 50.
Bârseşti (Bârsăşti, Bârsişti), sat <j. Mehedinţi> 49, 121, 221; ~ ţigănia 253.
Bârsişti v. **Bârseşti**.
Bârzoi v. **Brezoia**.
Bâsca, apă, hotar la Legarul 273; ~ sat <j. Sac, azi j. Buzău> 345; ~ **Rusilii**, topic la Sibiceul de Jos, <j. Sac, azi j. Buzău> 206; v. şi **Chiojdul de la ~**.
Bâşceni (Băşceni), sat, j. Sac <azi j. Buzău> 149, 207.
Bâţcoveanul Radul, log. din Bâţcoveni, f. lui Leontie post. din Bâţcov, fr. cu ~ Ştefan 297, martor pt. Nucşoara 179; ~ **Ştefan**, f. lui Leontie post. din Bâţcov, fr. cu ~ Radul log., scrie doc. 297, martor pt. Nucşoara 179.
Bâţcoveni, sat <j. Teleorman> 297.
Bealciu v. **Belciu**.
Becerul (Băcerul) **Costea** din Groşani, martor pt. Comişani 302.
Bechescul Dumitru, post. din Goleşti, megiaş 213; ~ **Radu**, post. din Goleşti, megiaş 213.
Bechinel Ivan, martor pt. Argeş 289.
Bechiul Tudor din Glodeni, boier hotarnic 18.
Bejan, ţigan, <bunicul> lui Matei, Nicoară şi Ion 208.
Belcin, sat <j. Dolj> 253.
Belciu (Bealciu), f. popii Bodea din Ivăneşti, fr. cu Badea, p. lui de moşie în Ivăneşti, tatăl lui Manciul 51, 194.
Belea, p. lui în Priboieni 256.
Beleţi (Băliţi, Beliţi), sat <j. Muscel, azi j. Argeş> 28, 189, 192, 246.
Beliţi v. **Beleţi**.
Bendei Dumitru din Groşani, martor pt. Mărgineni 215.
Bene din Măcrişi, boier adeveritor luat de Dumitru din Iasul 113.
Bengescu Stanciu, pah., boier hotarnic 111, 324. martor la o vânzare de ţigan 249; ~ **Vlad**, post. din Târgul Gilortului, fr. cu Barbu clucer şi Stanciul pah., boier hotarnic 58, martor pt. Polovragi 101.
Bengeşti, sat <j. Gorj> 263.
Benghiul (Binghiul) **Sava**. cpt. din Mărăcineni, tatăl lui Coman, boier hotarnic 54, 88, 104, 135, 316, dăruit de Gherghe vistier cu o moşie în Văleni 162, martor pt. Gugeşti 148, martor pt Şăineşti 157, martor pt Şinteşti 161.
Benie din Măcriştii cei Mici, tatăl lui Nan 93.
Bereabună v. **Berebună**.
Berceni (Birceane, Birceani) sat <j. Vlaşca, azi j. Ilfov> 247, 317; ~ sat <j. Ilfov, azi în mun. Bucureşti> 178.
Bercii v. **Bircii**.
Bercul din Condeşti, martor pt. Tătuleşti 319.
Berebună (Bereabună) **Vlad** din Deduleşti, boier hotarnic 88.
Bereşti, sat <j. Gorj> 286.
Berevoi v. **Berivoe**.
Berevoieşti v. **Berivoieşti**.
Berileşti, sat <j. Ialomiţa> 14, 27, 71, 178, 231, 245, 254.
Berivoe (Berevoi, Birivoi) din Brăneşti, p. lui de ocină în Priboiu 122; ~ din Fiiani, boier hotarnic 18; ~ martor pentru hotărnicire 76; ~ p. lui în Brăneşti 110; ~ vinde laz la Masloş 286.
Berivoieşti (Berevoieşti, Birivuieşti), sat <j. Muşcel, azi j. Argeş> 6, 114,132, 256; ~ sat <j. Sac, azi j. Buzău> 97, 173.
Berivoiul din Berivoieşti, martor 256; ~ **Tudor** din Berivoieşti, martor 256.
Berteşti, sat <j. Ialomiţa> 340.
Bezdedeanul Soare, martor pt. Berivoieşti 256.
Bibeşti (Bibeştie), sat <j. Gorj> 249, 302.
Bibeştie v. **Bibeşti**.
Bilcireşti, sat <j. Dâmboviţa> 99.
Biltu din Peştişani, vinde lui Manea p. sa de ocină din sat 286.
Binghiul v. **Benghiul**.
Birceane v. **Berceni**.
Birceani v. **Berceni**.
Bircii (Bercii), sat <j. Gorj> 58, 101.

www.dacoromanica.ro

Birivoi v. **Berivoe**.
Birivuieşti v. **Berivoieşti**.
Birtoiul din Fundeni, martor 183.
Bistran, p. lui la Gostavăţ 94, 95.
Bistriţa, apă, matcă, hotar 25; ~ m-re <j. Vâlcea> 21, 281; ~ peşteră 163.
Blagodescul Hranite, post. din Mătăseşti 14, 27, ocina lui hotărnicită în Murguri 71.
Blagodeşti (Blăgodeşti), sat, j. Ialomiţa 14, 26.
Blaja, sat <j. Romanţi, azi j. Olt> 314.
Blană Stan <din Runcu>, tatăl lui Neguţ şi Stroe 24; ~ **Vlad**, rumân din Runcu 24.
Blăgodeşti v. **Blagodeşti**.
Blăjeşti (Blăjişti), sat <j. Olt> 317.
Blăjişti v. **Blăjeşti**.
Blehani (Blihănei), sat <j. Rm. Sărat şi Brăila, azi j. Vrancea> 54, 135.
Blihănei v. **Blehani**.
Boba, ţigancă 254.
Bob, uncheaş din Stâlpeni, martor 318 bis.
Bobeşti, sat <j. Ilfov> 300.
Bobi din Cătun, martor pt. Jugurani 207.
Bobului v. **Vârful** ~.
Bocănitul Oprea, vornic din Târgovişte, şt. Cherei călugăriţa, <fr. cu Leca post. din Băneşti şi cu Miho> 122.
Bode v. **Bodea**.
Bodea (Bode, Bodean) din Valea lui Dobrotă, fr. cu Dumitru şi cu Prodan, vinde vie în dealul Gorunului 106; ~ f. lui Tărchilă din Scurteşti, tatăl lui Tărchilă 37; ~ f. popii ~ din Ivăneşti, fr. cu Bealciu 194; ~ martor, după semnătură 106; ~ popă din Ivăneşti, tatăl lui Badea şi Bealciu 194; ~ tatăl lui Radu şi Neguţ 17; ~ **Stan** din Negeşti 198.
Bodean v. **Bodea**.
Boga, tatăl lui Iane şi Proca 272; v. şi **Cătunul** ~.
Bogaţi, sat <j. Muscel, azi j. Argeş> 74.
Bogdan (Bugdan), ceauş din Vărăşti, martor 146; ~ din Călceşti, fr. cu Furdui 78; ~ din Poenari, martor 297; ~ din Stâlpeni, martor 286 bis, 318 bis; ~ locul lui la Bărbăteşti 212; ~ martor pt. Pârvul vornic 203; ~ p. lui Hârseşti 254; v. şi **Radul al lui** ~.
Bogăteşti, sat <j. Muscel, azi j. Argeş> 114.
Bohoreani, moşie lângă Jegălia, <j. Romanţi, azi j. Olt> 145.
Boica, f. lui ~, din ceata lui Zacan 188; ~ tatăl lui ~, din ceata lui Zacan 188.
Boicul Stan din Răsturnaţi 126, boier jurător pt. o moşie la Cufurita 315.
Bojincă v. **Buzinca**.
Bojoreani v. **Bujoreni**.
Boldescu Grigorie, post., unchiul Neagăi, p. lui în Bădeni 15.
Boldeşti, sat, j. Prahova 157.
Boldici Albul din Brăgăreşti, martor 235; ~ **Dumitru**, log. din Târgovişte, scrie doc. 7, 9, 13, 14, 18, 20, 22, 24-27, 32, 38, 42, 52, 57, 69, 76, 85, 90, 115, 120, 122, 143, 163, 165, 185, 188, 191, 194, 197, 201, 206, 227, 230, 233, 234, 238, 240, 253, 254, 279, 286, 305, 310, 325, 328; ~ **Pană**, log. din Bărbuleşti 213; ~ **Pană**, post. din Bărbăteşti 76, 122.
Bolea din Cândeşti, tatăl lui Nedelco 224, 225.
Boloşina, jupâniţă, şt. lui Dima pitar 6.
Bolovan, unchiaş din Titeşti de Lovişte, f. Neagăi, nep. de soră lui Achim şi Crăciun 125.
Bolucoiul v. **Bulucoiul**.
Boncea, p. lui în Gura Unghiţii 246.
Bonciul, cpt. din Stâlpeni 286 bis; ~ din Văleni, martor 97; ~ ginerele lui Ianache, martor pt. Strâmta 89.
Boncul Neagu din Cândeşti, martor pt. Strâmta 89.
Bonţ Lupşe, judec, funia lui la Gostavăţ 94, 95.
Borăscul, sat <j. Gorj> 326.
Borca, şt. lui Ion Căvăran armaş, mama lui Iancul, vinde moşie 38.
Borcan Stanciu din Devel, tatăl lui Ion 261.
Borce(a), călăraş, martor pt. Bănceşti 202; ~ hotarul lui la Fundeni 176; ~ iuz. din Buzău, f. lui Radu cpt. din Buzău, scrie doc. 37, 39, martor pt. Scurteşti 134; ~ log. din Glăvăneşti, şt. Anei, cumnat cu Dumitru, ctitorul m-rii Gruiu 254, martor pt. Grozeşti 23, martor pt. Cucu 48; ~ ţigan din ţigănia Bârseştilor, fr. cu Darachiul 253.
Bordei din Robăneşti, martor 309.
Borduşanul Tatul din Nenciuleşti, p. lui de ocină 99.
Boreşti, sat, j. Gorj 215.
Borungă, vinde rumâni domnului 58.
Boteanul Ivan, clucer, martor pt. Stăneşti 87; ~ **Strechie** din Mogoşani, tatăl lui Radul post. 310.

www.dacoromanica.ro

Botoran <din Mărăcineni>, tatăl lui Dumitraşco 191.
Boureani v. **Boureni**.
Boureni (Boureani), sat <j. Vlaşca, azi dispărut> 310, 325.
Boziani v. **Bozieni**.
Boziar, hotar la Nucet, j. Buzău 273.
Boziarul v. **Vârful ~** .
Bozieni(-i, Boziani), sat <j. Sac, azi j. Buzău> 178, 235.
Bradiceni v. **Brădiceni**.
Brados, pârcălab, martor pt. m-rea Argeş 289.
Bradu, m-re, j. Buzău 15, 61, 318.
Braloştiţa, sat <j. Dolj> 58.
Bran v. **Branu**.
Bran(-u) din Zăvoi, tatăl lui Negoie roşul şi al lui Neagu, bunicul lui Dragomir 79, 237; ~ fr. cu Oprea, f. lui Guţilă din Bărbuleţ 55; ~ popă din Budişteni 60; ~ rumâni din: Runcu 25, Runcu, f. lui Mircea Ciocădean, fr. cu Puiul 24.
Braniţ, sat, <azi dispărut> 314.
Braşov, uncheaş, martor pt. ocină în Giurco 55.
Braşovean, ţigan, tatăl lui Baciul 13.
Bratoslav, călăraş din Buzău, martor 39.
Bratu(-l), comis, tatăl lui Preda post., <socrul> lui Ifrim iuz. de roşii 124; ~ din Buzău v. **Coietescul**; ~ din Cândeşti, tatăl lui ~, Pârvu şi Neagul 89, 224; ~ din Zărneşti, martor pt. Necşeşti 119; ~ f. lui ~, fr. cu Pârvu şi Neagul 224; ~ f. Neguleciului din Cândeşti, vinde pădure în dealul Cândeştilor 224; ~ grămătic de la biserica domnească din Bucureşti 287; ~ p. lui de moşie în Jugurani 207; ~ popă din Rucăr, martor 20; ~ popă, fr. cu Stan, p. lui în Negeşti 198; ~ popă, scrie doc. 138; ~ rumâni din: Frăsinet, f. lui Neicul 123, Rusineşti, se vinde rumân 98; ~ tatăl lui Barbul 279; ~ tatăl lui Oprea şi al lui Radu din Negeşti 17; v. şi **Coietescul, Sibiceul lui ~** .
Brădescu Barbu, pah., şt. Călinei, tatăl lui Preda post. 85.
Brădet, m-re < j. Argeş> 6.
Brădiceni (Bradiceni), sat <j. Gorj> 215.
Brăgăreşti, sat, oameni din ~ <j. Sac, azi j. Buzău> 69, 235.
Brăila, drumul ~ 135; ~ judeţ 11; ~ oraş, (oameni din ~) 54, 236.
Brăileşti, sat <azi dispărut> 113.
Brăiloiul (Broiloiul) **Barbu** din Drăgoiani, fr. cu ~ Drăghici, martor 323; ~ **Drăghici** din Drăgoiani, fr. cu ~ Barbul, martor 323.
Brăneşti(-i), sat, j. Dâmboviţa 18, 76, 122; ~ sat, j. Mehedinţi 110; ~ sat <j. Romanaţi, azi j. Olt> 314; ~ sat <j. Sac, azi j. Buzău> 235, 315.
Brătăşani, sat <j. Romanaţi, azi j. Olt> 101.
Brătăşanul Ghinea din Brătăşani, clucer, vist. al doilea 76, 101, 230, 292.
Brătescul Dumitru, p. lui în Sâmbotin 241.
Brăteşti, sat <j. Prahova> 124.
Brătiani, sat <j. Argeş> 36, 150, 317.
Brătilă, log. din Mârşi, boier hotarnic 317.
Brătuleşti, sat <j. Argeş> 6.
Brăzic Negoe, martor pt. Bănceşti 202.
Brâncoveanu Preda, clucer mare, (f. lui David post. din Brâncoveni, nep. lui Matei Basarab vv.) boier hotarnic 185, martor în divan 6, 10, 13, 69, 99, 111, 115, 118, 122, 124, 144, 163, 176, 187, 230, 238, 240, 293, 328, 340, martor pt. Buiceşti 111, martor pt. Şotânga 76.
Brâncoveni, m-re <j. Romanaţi, azi j. Olt> 118; ~ sat <j. Romanaţi, azi j. Olt> 118, 185.
Brânzăleu Preda, tatăl lui Dragotă, bunicul lui Pătru, Vasilie, Drăghici, Stan şi Nicula 33.
Brânzescul Cârstea, martor pt. o vie 277; ~ **Constantin**, martor pt. o vie 277; ~ **Tatul**, martor pt. o vie 277.
Brânzeşti, fam. 277.
Breasta, sat <j. Dolj> 199.
Brebinari (Bribinari), sat <j. Gorj> 35.
Brebu, sat, j. Prahova 234.
Breico Stoica din Fundeni, boier jurător 176.
Bresniţa, hotarul ~, 58, piatra ~ , topic 308, sat, j. Mehedinţi 58, 308.
Brezoia (Bârzoi), sat <j. Dâmboviţa> 32, 36, 176.
Bria, şt. lui Neagul al lui Marco, cumnată cu popa Tudosie din Sibiceul de Jos 206.
Bria, rumân din Hrănicel 329.
Bribinari v. **Brebinari**.
Broiloiul v. **Brăiloiul**.
Broscari, sat <j. Mehedinţi> 49, 50.
Broşteni, sat <j. Vlaşca, azi j. Ialomiţa> 325.
Buchescul Radu, post. din Goleşti 213.
Buciumeni, sat <j. Sac, azi j. Buzău> 57, 184, 304.
Bucov, sat <j. Sac, azi j. Buzău> 24, 343.

www.dacoromanica.ro

Bucşani, sat <j. Dâmboviţa> 184, 317, 320-322, 350.
Bucşă (Bucşe), tatăl Anei, bunicul lui Neagu 226; ~ **Stanciul** din Sufleni, martor 333, 334.
Bucşe v. **Bucşă**.
Bucşăneşti, sat <j. Argeş> 109.
Bucu (**-l, de Jos**, de **Sus**, ~ **Vladului**), sat, j. Ialomiţa 8, 14, 42, 56.
Bucur din Mihăieşti, martor 183; ~ din Răspopi, şt. Radei 41; ~ hotarul lui Doiceşti ~ 14; ~ strămoşul lui Bălaci şi al lui Stanciu din Bâcleşul Uscat, dăruit de domn pt. dreaptă şi credincioasă slujbă 328.
Bucureşteanul v. **Deadiul**.
Bucureşti, biserică domnească din ~ 35, 187; călăraşi din ~ 35; dorobanţi din ~ 158; loc de emitere a doc. 149; m-ri în ~: Plumbuita 158, 201; Radu Vodă (Sfânta Troiţă) 13, 108, 117, 160, 186, 188, 293, 298; Sărindar 306; Snagov 188, 293; oameni din ~ 7, 13, 35, 136, 146, 187, 282; ocină în ~ 8; oraş ~ 100, 158; scaunul din ~ 78; vie în dealul Moldovenilor 201.
Budéni, sat <j. Vlaşca, azi j. Ilfov> 13.
Budeşti, sat <j. Ilfov> 38.
Budişteni, sat <j. Muscel şi Pădureţ, azi j. Buzău> 60, 74.
Budişteanul Oprea, siliştea lui în Ţigăneşti 64.
Budoiu, sat <j. Gorj> 86.
Budrelea Stoica, f. lui Ştefan din Mălureni 191.
Budeşteni v. **Budişteni**.
Budrelea Stoica, f. lui Ştefan 191.
Buduca, ţigan al m-rii Gruiu 254.
Budura, tatăl lui Stan pârcălab, martor pt. Mihăieşti 221.
Bugdan v. **Bogdan**.
Bughişti, sat <probabil Bughile j. Prahova, azi dispărut> 319.
<Buicescul> Diicul, spăt. mare din Buiceşti, întărit cu rumâni 115, martor 52, 144, 233, martor în divan 6, 7, 9, 10, 13, 14, 20, 22, 24, 25, 26, 27, 38, 57, 58, 59, 63, 69, 90, 111, 118, 120, 122, 124, 163, 165, 176, 185, 187, 191, 194, 197, 201, 206, 230, 234, 238, 240, 253, 254, 279, 286, 293, 305, 328, 340, martor pt Şotânga 76, porunceşte sătenilor din Băliţi 246.
Buiceşti, hotarul ~, topic la Colibaşi <j. Mehedinţi> 111; ~ sat, j. Mehedinţi 58, 111, 115, 324.
Buiul, tatăl lui Radu 284.
Bujoreni (Bojoreani, Bujureni), sat <j. Vâlcea> 241.
Bujureni v. **Bujoreni**.
Bulburoiul Tudor din Berivoieşti, tatăl lui Tudor 97; ~ f. lui ~ Tudor, nep. lui Balomir 97.
Bulcea, unchiul Voinei, vinde în Hoştea 313.
Buliga <Lupul>, cpt. mare de dorobanţi din Ciovârnăşani, şt. Stancăi, tatăl lui Curuia spăt., dăruieşte m-rea Topolniţa 171, socrul Armancăi 177, întărit de domn cu un copil de ţigan 7, ţiganii lui puşi în temniţă la Craiova 7, întărit cu moşii în Ciovârnăşani, Meriş, Drăgoteşti 85.
Buldeşti, sat, azi dispărut157.
Bulucoiul Stan, martor pt. Urlaţi 172.
Buna, mătuşa lui Oancea log., vinde în Culcaţii de Jos 167.
Buncul Dragul, tatăl lui Neagul, martor pt. Cândeşti, Strâmta 224, 225.
Bune v. **Bunea**.
Bunea (Bune), cumpără moşie la Berileşti 254; ~ din Brăgăreşti, martor 235; ~ din Cândeşti, martor 224; ~ din Chiojdeni, martor pt. Mâstâneşti 247; ~ din Lăcusteni, boier hotarnic 94, 95, martor pt. rumânire 96; ~ fr. cu Ianache, unchiul lui Voicu, viile lui în Strâmta 89; ~ martor pt. Strâmta 224, 225; ~ sluger mare v. **Grădişteanu**; ~ ţigan, f. lui Crăciun 6; v. şi **Grădişteanu**.
Burăneşti, sat <j. Ialomiţa> 313.
Burciul din Răteşti, martor 93; ~ popă, f. Neagăi Groasa, fr. cu popa Neagoe şi Stan log., unchiul lui Tănasie 268.
Burciuleşti(-i), sat <j. Rm. Sărat şi Brăila, azi j. Buzău> 54, 135.
Burtilă Oprea din Cernădie, socrul lui Calicul, vinde livadă în Zmida 264.
Burul, martor pt. m-rea Vaideei 27.
Butoiul, m-re < j. Dâmboviţa> 63, 283.
Butnăreşti, sat, <azi dispărut> 136.
Buzăteşti, topic la Mâstâneşti <j. Sac, sat azi dispărut> 247.
Buzău (Buzeu), apă, matcă 79, 93, 157, 161, 191, 202, 220, 316; drumul ~, topic la Tohani 183; episcopia ~ 63, 112, 113, 134, 164, 170, 243, 315; iuz. de ~ 164;

www.dacoromanica.ro

județ (sate în ~) 104, 152, 169, 191, 222, 273, 279; oameni din ~ 113, 237, 239, 315, 316; oraș, târg 37, 39, 54, 80, 93, 104, 176, 191, 222, 315, 316.
Buzăiani v. **Bozieni**.
Buzescu(-l), țigănia lui ~ 7; ~ **Matei**, f. lui Radu ~ ban și al Elincăi 151; ~ **Radu**, ban, st. Elincăi, tatăl lui Matei, unchiul lui Preda spăt. din Cepturoaia, cumpără în Rogova și Drăgoești 121, 151; ~ **Radu**, clucer < mare, tatăl lui ~ Radu ban> 254.
Buzești, familie, împresoară moșie la Broscari 49.
Buzeu v. **Buzău**.
Buzilă din Novaci, tatăl lui Pătru 331.
Buzinca (Bojincă) **Dimitrie**, comis mare, tatăl lui Preda sluger și Papa pah. 233, 266, 267, 288; ~ **Papa**, pah., f. lui ~ Dimitrie comis mare, fr. cu Preda sluger, vinde în Cepturile 266, 267; ~ **Preda**, sluger, f. lui ~ Dimitrie comis mare, fr. cu ~ Papa pah., boier hotarnic 14, cumpără în Cepturile 159, eliberează din rumânie satele Rădulești și Cepturile 288, ispravnic la o hotărnicire în Bădeni 178, ia 12 boieri pe răvașe domnești 233.

C

Cacaleți, sat <j. Argeș> 314; ~ sat <com. Castranova, j. Dolj> 219; ~ sat <j. Romanți, azi j. Olt> 175.
Cacova, sat <j. Vâlcea> 190; vâlcelele ~ 53.
Calafat, vad, loc de emitere, <j. Dolj> 292.
Calat v. **Calotă**.
Calea Căzăneștilor, topic la Urâți <j. Dolj> 254; ~ **Puțului**, topic la Nutău <j. Prahova> 200; ~ **din Miez**, topic la Urâți <j. Dolj> 254; ~ **Lacului Mare**, topic la Corșori <j. Mușcel, azi j. Argeș >276; ~ **lui Hir**, hotar la Scurtești <j. Buzău> 79; ~ **Strâmbă**, hotar, topic la Nucet, j. Buzău 273.
Calen v. **Călin**.
Calicul din Novaci, ginerele lui Oprea Burtilă, vinde livadă în Zmida 264.
Calin v. **Călin**.
Calina v. **Călina**.
Caloian, tatăl lui ~ Vlad din Vernești 220; ~ **Vlad** din Vernești, f. lui ~ , fr. cu Tănasie, martor pt. Pârliți 220.
Calopăr (Calpăr), sat <j. Gorj> 31, 33, 326.
Calopăreasa Hârsova, spătăreasă din Calopăr, st. lui Mihai Cotofeanul, spăt. mare (fost) din Cotofeni, mama Juditei, sr. cu Samfira, cumnată lui Dragotă post. 31, 33, 110, 326.
Calotă (Calat), armaș din Popești, boier hotarnic 185; ~ ban, cumpără moșie la Băicești 254; ~ clucer v. **Cocorăscu**; ~ comis, f. lui ~ 32; ~ delnița lui la Stănești 87; ~ din Bozieni, martor pt. Brăgărești 235; ~ din Câmpina, boier hotarnic 234; ~ din Jăgălia, tatăl lui Radu, bunicul lui Vlad, vinde moșie în Bohoreani 145; ~ din Șintești v. **Mircea al lui** ~ ; ~ nep. Stancăi, fr. cu Elena, primește ocină în Dărmănești 180; ~ p. lui în Săteni 94, 95; ~ post. din Buzăieni, boier hotarnic 178; v. și **Cocorăscu, Mircea al lui** ~.
Calpăr v. **Calopăr**.
Cana Galileii, patriarh al ~, în titulatura patriarhului Ierusalimului 151, 248.
Cantacuzino (Catacozino, Catacuzin, Catacuzino) **Constantin** (st. Elinei, ginerele Elinei din Mărgineni, cumnat cu Anca, unchi Elinei vistiereasa) post. mare, cumpără moșie în 332; dă țigancă de zestre lui Mareș Băjescu log. 65; face schimb de țigani cu m-rea Radu Vodă 108; întărit de domn în satele Bertești, Gurgueții și Căscioarele 340; martor în divan 6, 7, 9, 10, 13, 14, 20, 22, 24-27, 38, 57, 58, 63, 69, 85, 90, 99, 115, 120, 122, 124, 163, 165, 180, 185, 187, 188, 191, 194, 197, 201, 206, 233, 234, 238, 240, 253, 254, 279, 286, 293, 305, 328; martor pt. Buicești 111; martor 144, 230; ~ **Drăghici**, spăt., <f. lui ~ Constantin> martor Bucul de Sus 42, pt. o grădină din Târgoviște 143, pt. Șotânga 76.

www.dacoromanica.ro

Capotă (Capotăv) **Stan,** rumân al m-rii Tismana 58.
Capotăv v. **Capotă.**
Capul Comoráni, topic la Jugurani, <j. Sac, azi j. Prahova> 174, 207, 211, 296.
Caragaţ, tatăl lui Ion din Răspopi 41.
Caragoz, f. lui Hirea, p. lui în Pârţăiani 130.
Carcadulea, sat <j. Sac, azi dispărut> 315.
Caridi Gherghie, vist., boier hotarnic 160, 250, cumpără ocini şi vii la Stâlpeni 286 bis, 318 bis, 341, dă bani cu zălog 290, jude al scaunului Bucureştilor 78, martor 32, 47, 197, 300, p. lui la Vâlceni 162.
Carşote Mihai, tatăl lui Dragoe 202.
Cartojani (Cârtojani), sat < j. Vlaşca, azi j. Giurgiu> 317.
Catacozino v. **Cantacuzino**.
Catacuzin v. **Cantacuzino**.
Catacuzino v. **Cantacuzino**.
Catalena v. **Cătălina.**
Cazacul Dumitraşco din Buzău, boier tocmelnic 237.
Cazan (Căzan) din Brăneşti, boier jurător pt. moşie la Cufurita 315, boier tocmelnic 159; ~ din ceata lui Zacan 188; ~ din Citureşti 128; ~ tatăl lui Oprea, bunicul lui Drăguş 53.
Catalina, şt. lui Stan aprod, vinde ocină 38.
Căcaţi, topic la Mârşi <j. Vlaşca, azi j. Ilfov> 184; ~ sat <j. Ilfov> 306.
Căcărea Pătru, rumân din Calopăr, tatăl lui Mărin 326.
Căciulat din Smileşti, tatăl Stanei, socrul lui Oprea Grecul 253.
Căciulăteşti, sat <j. Dolj> 205.
Căciuleşti, sat <azi dispărut> 348.
Călceşti(-i), familie din Nutău, dau bani pe o moşie 200; ~ sat <j. Muscel, azi j. Argeş> 78.
Căldăruşani (Căldoroşani), m-re (hram Sf. Dimitrie Izvorâtorul de Mir, ctitorie a lui Matei Basarab) <j. Ilfov> 30, 99, 178, 336; ~ sat <j. Ilfov> 30, 182, 185.
Căldoroşani v. **Căldăruşani**.
Căliman, tatăl lui Muşat din Grozeşti 23.
Călimăneşti, sat <j. Vâlcea>, hotar la ~ 224.
Călin (Calen, Calin) din Finţeşti, boier hotarnic 112; ~ din Nucet, strănepot al lui Bedociu 273; ~ f. Stoicăi, vinde moşie la Băiceşti 254; ~ rumân din Mogoşăşti, f. lui Şărban, fr. cu Şărb, Stanciul şi Oana 90.
Călina (Calina), stolniceasa, şt. lui Barbu Brădescu pah., mama lui Preda post., vinde ţigancă 85.
Călinescul Dedul, fr. cu ~ Leca 282; ~ **Leca** post. din Călineşti, fr. cu Deadul 282, 318.
Călineşti, sat <j. Prahova> 77, 282, 318, 352.
Călmăţui, apă <j. Buzău>, moşii, sate pe ~ 75; ~ muchea ~ , topic la Iepureşti 135.
Călugăr, tatăl lui Vasilie 45.
Călugărea v. **Călugăreni.**
Călugăreni (Călugărea), sat <j. Olt> 330; ~ sat <j. Sac, azi j. Buzău> 26, 93, 124, 149, 159, 178, 181, 183, 247, 271.
Căluiu, m-re (hram Sf. Nicolae), <j. Romanaţi, azi j. Olt>, ctitoria Buzeştilor 209.
Căpăţânişti v. **Căpăţineşti.**
Căpăţineşti (Căpăţânişti), sat <j. Buzău> 88.
Căpiteni v. **Căpinteni.**
Căpinteni (Căpiteni), sat <j. Dolj> 199.
Căpoteşti, sat <j. Rm. Sărat şi Brăila, azi j. Buzău> 54, 135.
Căprina v. **Căpreni.**
Căpreni (Căprina), sat, j. Gorj 33, 323.
Căpşună Stanciul din Popeşti, martor pt. Mâstăneşti 247.
Cărpiniş v. **Gura ~.**
Căscioarele, sat <j. Ialomiţa> 340.
Cătălina, fc. lui Stoica Colţul din Budişteni 60.
Cătun (-ul) (Cătuni), sat <j. Muscel şi Pădureţ, azi j. Argeş> 6; ~ sat <j. Sac, azi j. Buzău> 178, 207; ~ **Bogăi**, sat <j. Prahova> 272.
Cătuni v. **Cătun.**
Căzan v. **Cazan.**
Căzăneşti, sat <j. Mehedinţi> 85; ~ sat <j. Prahova> 332; ~ sat <j. Vâlcea> 141; v. şi **Calea ~.**
Căvăran Ion, armaş din Dobriceni, şt. Borcei, tatăl lui Iancul, face roate de moară pe cheltuiala lui 38.
Câine v. **Stanca lu Stan de ~, Stan de ~.**
Câmpina, sat, oameni din ~ <j. Prahova> 234.
Câmpul Argineştilor, hotar la Colibaşi <j. Mehedinţi> 111; ~ **Mare**, topic la Zăgojani <j. Mehedinţi> 328; ~ **Turcesc**, topic la Arşi <j. Gorj> 286.
Câmpulung (Dălgăpol, Dălgopol, Dlăgopol, Dolgopol), m-re din ~ (hramul Adormirea Maicii Domnului) 12, 43, 65, 132, 154, 230; târg, oraş (moşie,

www.dacoromanica.ro

martori din ~, grec din ~) 12, 114, 131, 140, 248, 291.
Câmşor, sat (oameni din ~) <j. Vlaşca, azi j. Giurgiu> 13.
Cânda (Cândea, Coanda, Conda), armaş mare (fost) din Obedin, fr. cu Alexie, unchiul lui Gherghe şi al lui Stoia 165; ~ din Nenciuleşti, tatăl lui Stan şi Tăfală 99; ~ comis, bunicul lui Mihai şi Cernica 292; ~ martor pt. o vânzare de moară în Pravila 91.
Cândea v. **Cânda**.
<Cândescu> v. **Mihalcea**.
Cândeşti (Cândişte, Condeşti), câmp, deal, sat, vie în ~ <j. Buzău> 37, 89, 152, 224, 225, 239, 316; ~ sat <comuna Dumbrăveni, j. Rm. Sărat, azi j. Buzău > 319.
Cândişte v. **Cândeşti**.
Cârjeu Tudor din Mătăsari, martor pt. Vulpeni 325.
Cârlan, comis din Blăjeşti, boier hotarnic 317; ~ din Flămânda, boier hotarnic 317.
Cârlig din Brătuleşti, boier hotarnic pt. Cătun 6; ~ **Mihai** din Bălteni, boier jurător 253.
Cârlegaşi v. **Cârligaşi**.
Cârlegaţi v. **Cârligaţi**.
Cârligaşi (Cârlegaşi), sat <j. Ialomiţa> 130.
Cârligaţi (Cârlegaţi), sat <j. Vlaşca, azi j. Teleorman> 5.
Cârligeşti, familie, vinde la Ţigăneşti 64.
Cârlomăneşti, sat <j. Buzău> 220, 239, 316.
Cârnul, m-re <j. Buzău> 68.
Cârpeni, sat pe Hămărade <j. Gorj> 86.
Cârste v. **Cârstea**.
Cârstea (Cârste, Crestea, Cristea), aprodul din Hurezi 87; ~ boier hotarnic 250; ~ cpt. din Şotânga 76; ~ ceauş din Buzău, martor 37; ~ din Bărbuleţu v. **Bărcan**; ~ din Căzăneşti, tatăl lui Vintilă 275; ~ din Fiiani, martor pt. Bărbuleţu 59; ~ din Geamenele, martor pt. Bărbuleţu 59; ~ din Ivăneşti, fr. cu Mircea, martor 194; ~ din Nucet, strămoşul popii lui Ivan, miluit de domn 273; ~ din Săcşori, martor pt. vie în dealul Juguranilor 146; ~ log. din Buciumeni, tatăl lui Paraschiva şi Anca 57, 304; ~ log. din Săteani, martor la o hotărnicie 76, 122; ~ martor pt. Iacoveşti 40; ~ martor pt. o vie v. **Brânzescul**; ~ negustor din Părdeşti, martor 202, 292; ~ pah. din Conteşti, schimbă ţigani 232; ~ popă, martor pt. funia roteană 53; ~ rumâni din: Broscari, fr. cu Radu 50, Stângăceaua, f. lui Stan 58, Stoieneşti pe Olt 305; ~ vornic din Izbiceni 175; v. şi **Bărcan, Brânzescul**.
Cârstena v. **Cârstina**.
Cârsteneşti v. **Cârstieneşti**.
Cârstian (Cârstiian) din Pârşcov v. **Mieşăscul**; ~ din Peştişani, vinde p. lui Manea de ocină din sat 286; ~ din Vaideel, martor pt. Mâstăneşti 247; ~ roşul din Cătun, martor pt. Jugureni 207; v. şi **Mieşăscul**.
Cârstina (Cârstena) din Cherba, fc. lui Istratie şi a Tudorei, vinde vie în dealul Cherbei 311.
Cârstieneşti (Cârsteneşti, Cârstineşti), sat <j. Argeş> 6; ~ sat <j. Ilfov> 160.
Cârstinescul Stan, rumân din Runcu, fr. cu ~ Stanciul 24; ~ **Stanciu**, rumân din Runcu, fr. cu ~ Stan 24.
Cârstiian v. **Cârstian**.
Cârstineşti v. **Cârstieneşti**.
Cârştor, post. din Poiană, martor pt. Ciurileşti 209.
Cârtojani v. **Cartojani**.
Ceaiul Lazăr din Tg. Jiu, martor 269.
Ceapeş v. **Cepeş**.
Cecor v. **Ciucur**.
Cepeş (Ceapeş) **Tuduru**, se vinde rumân lui Ghiorma mare ban al Craiovei pt. că a căzut la rea urgie 85.
Celeaiul v. **Celei**.
Celei (Celeaiul, Cileiul), sat <j. Romanaţi, azi desfiinţat) 63.
Cepari, sat <j. Argeş> 6.
<**Cepariul**> **Ivaşco**, clucer din Cepari, martor pt. Cătun 6.
Cepleanu (Cioplenul) **Dumitraşco**, pah. f. lui Preda ~ vornic, fr. cu Mihai ~ spăt., Preda ~ post., Paraschiva, Gheorghe vornic din Sârdăneşti şi Judita 58; ~ **Mihai**, spăt., f. lui Preda ~ vornic, fr. cu Preda ~ post., Gheorghe vornic din Sârdăneşti, Dumitraşco pah., Paraschiva şi Judita 58; ~ **Paraschiva**, f. lui ~ Preda vornic, fr. cu Mihai spăt., Dumitraşco pah., Gheorghe vornic, Preda şi Judita 58; ~ **Preda** post., f. lui Preda ~ vornic, fr. cu Mihai ~ spăt., Gheorghe vornic din Sârdăneşti,

www.dacoromanica.ro

Dumitrașco pah., Paraschiva și Judita 58; ~ **Preda,** vornic (clucer), tatăl lui Mihai ~ spăt., Preda ~ post., Gheorghe vornic din Sârdănești, Dumitrașco pah., Paraschiva și Judita, vinde în Stângăcelele 58.
Cepturarii, sat <j. Olt, azi dispărut> 305.
Cepturi v. **Cepturile**.
Cepturile (Cepturi), sat <j. Sac, azi j. Buzău> 266, 267, 288.
Cepturoaia (Cepturoe), sat <j. Romanați, azi j. Olt> 121, 209.
Cepturoe v. **Cepturoaia**.
Cerani, sat <j. Vlașca, azi dispărut> 81.
Cerași, sat <j. Sac, azi j. Buzău> 34.
Cerb v. **Fântâna ~**.
Cerna v. **Cernaia**.
Cernaia (Cerna), sat <j. Mehedinți> 58.
Cernat din Gabrov, tatăl lui Radu 153; ~ din Jugurani, martor 196; ~ slujitor domnesc, primește banii din birul pe miere 133; ~ **Vasilie** din Hințești, martor pt. Jugurani 174.
Cernădia, sat <j. Gorj> 263, 264.
Cernățești, deal, vie în ~ <j. Sac, azi j. Buzău> 116, 147.
Cerne v. **Cernea**.
Cernea (Cerne), ban, fr. cu Tudoran 206; ~ din Bălișoara, tatăl lui Stoica 92; ~ din Brănești 18; ~ martor pt. Berivoiești 256.
Cernica, nep. lui Conda comis, văr cu Mihai, p. lui de moșie în Jdrelea 292.
Ceslănului v. **Piatra ~**.
Ceslău v. **Cislău**.
Chenan Radul, rumân din Nenciulești, f. lui Tatul, tatăl lui Pavel, întărit m-rii Căldărușani 99.
Chera a lui Oprea vornic Bocănitul, călugăriță p. ei de ocină în Priboiu 122.
Cherba, sat <j. Sac, azi j. Prahova> 311.
Cherbeanu Stoica din Loloești, martor 138.
Chereiac v. **Chiriac.**
Cheria, popă, martor 331.
Cheriță v. **Chiriță.**
Chesar v. **Chisar**.
Chiciu, marginea ~ lui, hotar la Bohoreani, <j. Gorj> 145.
Chiojdéni, sat <j. Sac, Chiojdeanca, j. Buzău> 247.
Chiojdu (~ de la Bâsca), sat <j. Sac, azi j. Buzău> 26, 66, 80, 147, 173, 178, 296.
Chirca din Budișteni, f. lui Vasile, fr. cu Anania și Vlaicu 74; ~ f. lui Voico roșu din Râmnic 120; ~ post. al doilea din Curtișoara v. **Rudeanul**; v. și **Rudeanul**.
Chirchilanu din Cerani, chezaș pt. rumânii din Ionești 81.
Chirfote, popă, clisiar, trimis de domn să hotărnicească moșia de la Șotânga 76, 122.
Chiriac (Chiriiac, Chereiac), log. din Stoienești, martor 78; ~ stolnic, moșia lui în Ștefoaia 47.
Chiriiac. v. **Chiriac.**
Chiriță (Cheriță), cămăraș din Coțofeni, fr. cu Ghinea, șt. Juditei, cumpără rumâni în Calopăr 33, 326, martor pt. Polovragi 101; ~ cămăraș din Ocna Mare, bunicul lui Dragu, martor 293; ~ martor pt. București 8; ~ țigan, f. lui Nistorea 86.
Chiro, popă, monah, duhovnicul lui Lepădat cpt., martor la danie 187.
Chirtoc din Jugurani, martor 196; ~ din Hințești, martor pt. Jugurani 211; ~ popă din Jugurani, tatăl lui Aldea, Necula, Tihan și Radul, f. lui Stoica monah, nep. lui Radu 174, 196, 207.
Chirtop, martor pt. Jigorani și Săcșori 296.
Chiru(l), portar (greșit în doc. Ivul)), f. lui Văcărescu Nan post., fr. cu Iordache cpt., trimis de domn să hotărnicească moșia de la Șotânga 122; ~ **Toader** din Ivănești, martor 194.
Chisar (Chesar) din Leoteștii de la Răsturnați, boier jurător la Cufurita 315; ~ martor pt. o vie 277.
Chiva, log., scrie doc. 303.
Cileiul v. **Celei**.
Cimponeriul Nicola, rumân din Broscari 50.
Cimpoitoriul Neagu din Bărbuleț, tatăl lui Coman 59.
Cioană (Ciună), comis, fr. cu Gheorghe, vinde două țigănci 85.
Ciocani v. **Valea ~**.
Ciocădean Mircea din Runcu, tatăl lui Puiul și Bran, rumân din Runcu 24.
Ciocănești (Ciucănești, -i de la Vad), sat <j. Ilfov> 109; hotarul ~ lor <j. Sac, azi j. Buzău > 176.
Cioceni, sat <j. Sac, azi j. Prahova> 15, 178.
Ciochină Stan din Cernătești, martor pt. Măteși 147.

www.dacoromanica.ro

Ciocoro Tudor, vornic, om domnesc, ia 12 boieri pt. ocina din Cislău 26.
Cioflan din Mihăieşti, tatăl lui Drăghici 35.
Ciolan(-ul), m-re, <j. Sac, azi j. Buzău> 220.
Ciolan Dumitru din Turburea, martor pt. Cornişani 302.
Cioranul (-ul), hotarul ~ <j. Prahova> 52; ~ sat <j. Olt> 330.
Ciorâga v. **Draghiia al ~**.
Ciovârnăşani, sat <j. Mehedinţi> 7, 85.
Ciovlicul Neagoe cel mare din Scurteşti, martor 133.
Cipărească, topic la Brăgăreşti <j. Prahova> 235.
Cireaşă Dumitru din Târgovişte, martor 269.
Cislău (Ceslău), sat <j. Sac, azi j. Buzău> 26, 68, 80, 124, 149, 178, 345; v. şi **Piatra ~**.
Ciucăneşti v. **Ciocăneşti.**
Ciucur (Cecor), ceauş din Comăneşti, boier hotarnic 317.
Ciuhulecu Ion, ia boieri hotarnici pt. ocina din Nutău 200.
Ciuleaiu, p. lui în Scurteşti 80.
Ciună v. **Cioană.**
Ciuperca v. **Grindul ~**.
Ciuperceni, sat <j. Gorj> 83.
Ciurileşti, sat <j. Gorj> 209.
Cleşte, p. lui la Tătuleşti 319.
Cloşani, sat, j. Jiul de Sus <azi j. Gorj> 25.
Coadă, vornic, biserica lui ~ (în Târgovişte) 10.
Coandă v. **Cânda**.
Cobil, hotar la Nucet, <j. Buzău> 273; v. şi **Vârful lui ~**.
Cocială, ţigan al m-rii Polovragi 86.
Cocicodia (Coşcodia), sat, hotar la ~ <j. Mehedinţi> 308.
Cocoe v. **Cocoi**.
Cocoi (Cocoe) **Manea** din Cepturile, martor pt. Cepturile 266.
Cocorăscu(l) Calotă, clucer, f. lui Stanciul post. din Cocorăşti, pârâ pt. satul Periş 305; ~ **Fiera** (Hera), post., martor pt. Săcşori 296; ~ **Necula**, post. din Cocorăştii Caplei, unchiul (bunicul) lui Preda post. 23, 69, boier hotarnic 338, eliberează români 69; ~ **Radu**, log. mare din Cocorăşti, (f. lui Vlad log. din Bărbuleşti, şt. Elinei, nep. lui Mihalcea Caragea ban mare, tatăl lui Radu clucer, Vlad log. şi Iane), ispravnic de doc. 6, 7, 10, 14, 24, 26, 27, 38, 52, 57, 58, 63, 69, 85, 90, 111, 115, 120, 122, 124, 144, 163, 165, 185, 187, 188, 191, 194, 197, 201, 206, 234, 253, 279, 286, 293, 328, 340; martor: 233, 254, în divan 6, 7, 9, 10, 13, 14, 20, 22, 24, 25, 26, 27, 38, 52, 57, 58, 59, 63, 69, 85, 90, 115, 118, 120, 122, 124, 144, 163, 165, 176, 185, 187, 188, 191, 194, 197, 201, 206, 234, 238, 240, 253, 254, 279, 286, 293, 305, 328, 340, pt. Bucul de Sus 42, pt. Buiceşti 111; moşiile lui la Slătioare 184.
Cocorăşti(-i Caplei), sat <j. Prahova> 338; ~ sat <j. Romanaţi, azi j. Ialomiţa> 3, 23, 69, 305.
Cocoşilă Dumitru din Pârscov, fr.cu Stan 226.
Cocul, topic la Gura Pârciului, <j. Argeş> 139.
Codăţean Dumitru, popă din Târgovişte, martor 269.
Codăuş, topic la Diiculeşti <j. Vâlcea> 38.
Codeţescul Vladul, rumân din Runcu 24.
Codreş v. **Stâlpul ~**.
Codreşti, sat <j. Buzău> 54.
Coica Manea, martor pt. Cepturi 159.
Coietescul (Coitescul) **Bratul** din Buzău, din Mărăcineni, din Scurteşti, tatăl lui ~ Neagoe 54, 66, 112, 135; ~ **Neagoe**, f. lui ~ Bratul, martor 66.
Coieteşti (Coiteşti), sat <j. Buzău> 66, 112.
Coitescul v. **Coietescul**.
Coiteşti v. **Coieteşti**.
Colceac, ocină la ~ 245.
Colentina (Colintina), apă lângă Bucureşti, sate pe ~ 160.
Colibaşi, sat <j. Mehedinţi> 111, 307, 324.
Colintina v. **Colentina**.
Colţea, f. lui Stan Popescul, martor pt. un schimb de ocini 45; ~ vornic din Doiceşti v. **Doicescul**; ~ tatăl Dodei, p. lui de moşie în Bădeni 188; v. şi **Doicescul**.
Colţul Stoica din Budişteni, tatăl Cătălinei 60.
Coman al lui Tatul din Glodeni, boier hotarnic 18; ~ din Bărbuleţ, f. lui Neagu Cimpoitorul, martor 59; ~ din Cislău, mărturiseşte 26; ~ din Mărăcineni, f. lui Benghiul Sava cpt., martor pt. Şăineşti 157, 161; ~ p. lui la Nenciuleşti 99; ~ pârcălab, mărturiseşte pt. m-rea Bistriţa 281.
Comana, mama Armancăi, p. ei la Milcoveni 177; ~ nep. lui Pătru Gardu, martoră pt. vânzarea unui loc de casă 4.

www.dacoromanica.ro

Comani, sat <j. Olt> 242.
Comarnic, sat <j. Prahova> 2.
Comăneasa v. **Stanciul al ~**.
Comăneşti (Comănişti), sat <j. Romanaţi, azi j. Teleorman> 317.
Comănişti v. **Comăneşti**.
Comişane v. **Comişani**.
Comişani (Comişane), sat <j. Vâlcea> 302.
Comora v. **Capul ~**.
Comoşteni, sat <j. Dolj> 182.
Conda v. **Cândea**.
Condeşti v. **Cândeşti**.
Condilă, post., şt. Stancăi din Albeşti, boier jurător 109, vinde ţigani 43.
Constandeniniul Oprea din Bărbăteşti 212.
Constanden v. **Constantin**.
Constandin v. **Constantin**.
Constantin (Constanden, Constandin), călăraş, moşia lui în dealul Bălţaţilor 338; ~ cpt. v. **Gălăţeanul**; ~ chiurciurbaşa 47; ~ comis din Togozeni, martor pt. Săcşori 296; ~ diacon din Buzău tatăl lui Necula diaconul, se judecă pt. nişte vii 179, 229; ~ din Râmnic, martor pt. Păuşăşti 3; ~ din Stăncești, nep. lui Vasilie vist. 285; ~ grecul din Câmpulung, martor 114; ~ martor pt. Bădeni v. **Năsturel**; ~ martor pt. o vie v. **Brânzescul**; ~ pah. din Cernaia, boier hotarnic 58; ~ post. martor pt. Şotânga 76; ~ post. mare v. **Cantacuzino**; ~ rumân din Bărcăneşti, f. lui Stanciu, fr. cu Mitrea şi Tatul 285; v. şi **Brânzescul**, **Cantacuzino**, **Gălăţeanul**, **Năsturel**;
~ **vv. Şerban** (1654-1658), uricele lui ~ 208.
Conţeşti (Conţişti), sat <j. Dâmboviţa> 232; ~ <j. Muscel, azi j. Argeş> 184, 339.
Conţişti v. **Conţeşti**.
Copace v. **Copaci**.
Copaci (Copace), sat <j. Vlaşca, azi j. Giurgiu> 320, 321; ~ topic la Milcovenii de Jos, <j. Olt> 177.
Copăcene v. **Copăceni**.
Copăceni (Copăcene), sat <j. Gorj> 83.
Corbeanu (Corbeni) familie 22.
Corbeni, sat <j. Argeş >109.
Corbi (Curbie), sat <j. Dâmboviţa> 153.
Corbuşori v. **Corşori**.
Corcan Stan, cumpără ocină în Urlaţi 172.
Corcodel, stolnic din Bucşani, tatăl lui Radul post. 317, 322.
Coresie din Cucuteni, boier hotarnic 18.
<Cornăţeanu> Ianache (sluger, spăt., f. lui Socol mare clucer, ginerele lui Bunea mare sluger) 131, 140.
Cornăţel, sat <j. Vlaşca, azi j. Dâmboviţa> 99.
Corne v. **Cornea**.
Cornea (Corne) din Bărbuleţu, martor 59; ~ din Boureni, fr. cu Tatul, martor pt.: Creţuleşti 310, Vulpeni 325; ~ din Brăgăreşti 235; ~ din Jugurani 196.
Corneşti, sat <j. Ilfov> 124, 178.
Cornet (-ul), sat <j. Dolj> 115, 253.
Cornişani, sat <j. Vlaşca, azi j. Ialomiţa> 317.
Cornu, sat <j. Prahova> 234.
Cotşore v. **Corşori**.
Corşor(i) (Corbuşori, Corşore, Cotşore), sat <j. Muscel, azi j. Argeş> 83, 87.
Cortofleş Dumitru din Izvorani, f. lui Ivan, unchiul lui Stan, p. lui la Izvorani 1, 4; ~ **Ivan**, tatăl lui ~ Dumitru din Izvorani 4.
Cosoba, sat <j. Ilfov, azi j. Giurgiu> 32.
Cosovăţ v. **Gura ~**.
Coste(a), chezaş pt. Ivan, ţiganul ep. Buzău 243; ~ cojocar v. **Pială**; ~ cpt., şt. Neagotei, cumnat cu Drăghici, socrul lui Neagul vinde moşie şi rumâni la Hrănicel 329; ~ din Drăgoteşti 85; ~ din Groşani v. **Becerul**; ~ f. lui Dumitru judeţ din Târgovişte 10; ~ judeţ, martor la vânzarea unui rumân 193; ~ martor pt. Cepturi 159; ~ megiaş din Ciuturești 128; ~ negustor, martor pt. vânzarea unui sălaş de ţigani 218; ~ roşu din Albeşti 240; ~ rumân din Runcu, f. lui Stroie, fr. cu Stan, Baico, Oprea, Marin şi Neacşul 24; ~ ţigan dăruit de domn la nuntă 238, v. şi **Pincul**; ~ **Pătru**, martor pt. Cepturi 159; v. şi **Becerul**, **Pială**, **Pincul**.
Costeai(-ul) (Costei, Custei), apă în j. Buzău, matcă, topic la Şăineşti 157, 161; v. şi **Vârful ~**.
Costei v. **Costeai**.
Costeşti, sat <j. Gorj> 25.
Costin, şetrar din Goruneni, <f. lui Andrei şetrar, fr. cu Neagul şi Dumitraşco comis>, martor 317.
Coşcodia v. **Cocicodia**.
Cotmana v. **Cotmeana**.
Cotmeana (Cotmana), apă, hotar la Gura Pârciului 139.

www.dacoromanica.ro

Cotorcă v. **Gorgana lui ~.**
Cotul Olariului, topic la Stângăceaua <j. Mehedinţi> 58.
Coţăiani(-i, de Jos), sat <j. Vlaşca, azi j. Dâmboviţa> 18, 195.
Coţofeanul Mihai(-l), spăt., st. Hârşovei, tatăl Juditei, fr. cu Dumitraşco Spineanul clucer, vinde moşii lui Preda Cepleanu în Stângăceaua 58.
Coţofeni, sat <j. Mehedinţi> 101.
Cozia, m-re <j. Vâlcea> 103, 123, 156; v. şi **Gura ~.**
Cozleci(u), sat <j. Prahova> 188, 233, 247.
Cozma din Peştişani, vinde ocină 286; ~ negustor din Călineşti, martor 332.
Cracea v. **Crăcea.**
Craia (Crăia) din Nenciuleşti, tatăl popii Teodosie 99.
Craiova (Craiiuva), oraş <j. Dolj> (hotarnici, martori din ~) 101, 128, 191, 253, 329; ban mare al ~ 7, 9, 10, 13, 20, 24-27, 58, 59, 63, 69, 90, 99, 111, 115, 120, 124, 144, 163, 165, 194, 199, 200, 201, 204, 238, 240, 249, 253, 279, 286, 293, 328, 340; ~ scaun de judecată 253; ~ temniţă la ~ 7.
Craiiuva v. **Craiova.**
Cratovici Stoica, fr. cu Dumitru, p. lui de moşie în Bădeni 188.
Crăcan, locul lui ~ la Diiculeşti 38.
Crăcănelul, gârlă, hotar la Berteşti, Gurguiaţi şi Căşcioarele <j. Ialomiţa> 340.
Crăcea (Cracea) din Cepturile 266.
Crăceani, sat <j. Ialomiţa> 194.
Crăia v. **Craia.**
Crăciun al lui Dragoiu din Pătârlagele, boier hotarnic pt. Cislău 26 ; ~ armaş, boier tocmelnic 159; ~ armaş (al doilea) din Bădeni 15, 112, 178, 207, 318; ~ din Bengeşti, fură un bou 263; ~ din Căpăţâneşti, boier hotarnic 88; ~ din Ivăneşti, martor 194; ~ din Hinţeşti v. **Mal**; ~ din Pârşcoveni, tatăl lui Gheorghe şi Toma 314; ~ din Peştişani 286; ~ din Priseaca, fr. cu Duma 106, 107; ~ din Sărăţeni 14, 71; ~ din Stâlpeni, martor 97; ~ din Urecheşti, martor 128; ~ din Vaideel, tatăl lui Duma 107; ~ f. popii Stoica din Hinţeşti, fr. cu Negoiţă, nep. lui Mihăilă din Jugurani 211; ~ f. Stancăi, nep. lui Bărcan din Gugeşti, fr. cu Mihăilă şi Dragoş 148; ~ fr. cu Achim şi Neaga, unchiul lui Bolovan, uncheaş din Titeşti de Loviştе, p. lui în Robeşti 125; ~ rumâni din : Broscari 50, Ioneşti, fr. cu Stanu şi cu Gherghe 81, Stângăceaua, f. lui Ivan, fr. cu Drăghici 58; ~ ţigan, tatăl lui Bunea 6; ~ uncheaş din Pârşcoveni, vinde în Rusăneşti 314; v. şi **Mal.**
Crângeni, topic la moşia Steiască 135.
Crângu, sat, <j. Sac, azi j. Buzău> 138, 159, 178.
Crângureni, sat deal, vie <j. Muscel, azi j. Argeş> 60.
Crestea v. **Cârstea.**
Creţeşte v. **Creţeşti.**
Creţeşti (Creţeşte, Criţeşti), sat <j. Gorj> 323.
Creţulescul Radu <Stanovici>, log. al doilea din Creţuleşti, <f. lui ~ Stan log. şi al Stancăi, fr. cu ~ Pădure post.> 32, 55.
Creţuleşte v. **Creţuleşti.**
Creţuleşti (Creţuleşte, Criţuleşti), sat <j. Vlaşca, azi j. Dâmboviţa> 310.
Crevedia (Crividia), sat <j. Ilfov, azi j. Giurgiu> 317.
Cricov, apă, hotar la Fundeni, j. Prahova 23, 48, 176, 327.
Cristea v. **Cârstea.**
Criţeşti v. **Creţeşti.**
Criţuleşti v. **Creţuleşti.**
Crividia v. **Crevedia.**
Crivina, topic la Greaca 308.
Crivinic, sat <j. Ilfov> 317.
Croială Stanciul din Nucet, strămoş al lui Lupu 273.
Crovna, ocină la ~ <j. Dolj> 165.
Crucea lui Talpeş, topic la Epureni şi Steisca, <j. Rm. Sărat şi Brăila> 135; ~ **Cârligii**, livadă la ~ <j. Muscel, azi j. Argeş>.
Crucişoara, topic la Odobeni 316.
Cucără Radul din Ştefăneşti, martor 154.
Cucescu(l) Barbu, împresoară moşiile banului Radu Buzescu 151.
Cucilor v. **Poiana ~.**
Cucul, sat <j. Sac, azi j. Buzău> 48.
Cucuiaţi, sat <j. Olt> 165; ~ <j. Romanaţi, azi j. Teleorman> 94, 210.
Cucuteni, sat <j. Dâmboviţa> 18, 59.
Cufurita, moşie, sat <j. Buzău> 315.
Culcaţii (de Jos), sat <j. Ialomiţa> 167.
Cuneşti, sat <j. Ialomiţa> 69, 99.
Curăia v. **Curuia.**

www.dacoromanica.ro

Curba v. **Gurban**.
Curbie v. **Corbi**.
Cure Şărbul, martor pt. o vânzare de loc de casă 4.
Curmătura, topic la Colibaşi, <j. Mehedinţi> 111; ~ **Prisăcii**, topic la Legarul, <j. Buzău> 273.
Curt, stegar, martor pentru Cosoba 32.
Curte<a>, sat <j. Gorj> 25.
Curtişoara, sat <j. Olt> 101, 278, 293, 294.
Curuia (Curăia), spăt., f. lui Buliga cpt., şi al Stancăi, dăruieşte moşie m-rii Topolniţa 171.
Custei v. **Costei**.

D

Dabul, puntea ~, topic la Bohoreni, j. Gorj 145.
Dade, funia lui la Dobroieştii de Sus 74.
Dafina, ţigancă a jupânesei Elina din Căpreni 232.
Damaschin (Domachin), rumân din Stângăcelele, tatăl lui Iană şi Pătru 58, v. **Umeret**; ~ vornic din Bucureşti, boier jurător 13, martor pt. Cosoba 32, martor pt. Stâlpeni 286 bis, 318 bis, 341, p. lui la Răsturnaţi, dăruită pt. slujbă de Hrizea mare vornic 126; v. şi **Umeret**.
Dan(-ul) din Berivoieşti, martor 97; ~ din Răsturnaţi 126; ~ din Vulpeşti, martor pt. Bărbăteşti 36; ~ p. lui la Negeşti 198; ~ portar, p. lui la Răsturnaţi 126; ~ tatăl lui Năstasie din Gabrov 153; ~ văr cu Oprea al lui Bălan, ia boieri hotarnici pt. o ocină în Nutău 200; v. şi **Valea lui ~**.
Danca, ţigancă a lui Mareş log., primită de zestre 65.
Danciul, aldămăşar v. **Negoia al ~** ; ~ cel mic din Sămara 139; ~ clucer v. **Doicescul**; ~ din Căciulăteşti vinde vie m-rii Jdrelea 205; ~ din Pătârlage, mărturiseşte 26; ~ f. lui *Petco* din Butnăreşti, fr. cu Oprea, cumpără vie 136; ~ log din Mileşti, din Pârâiani v. **Pârâianul**; ~ martor pt. Cucul 48; ~ p. lui la Gura Pârciului, martor pt. Moşoaia 139; ~ popă din Bărbăteşti 212; ~ roşu din Călineşti, boier tocmelnic 282; ~ roşu din Izbiceni 175; ~ rumân din Sărăcineşti, f. lui Radul, fr. cu Mihăilă 58; ~ tatăl lui Negoia şi Ion v. **Stoia al ~**; v. şi **Doicescul, Negoia al ~, Pârâianul, Stoia al ~** .
Dancul, ţigan 254.
<Danovici> Marco, armaş mare <din Cepari, pah. mare, şt. Radei, nep. Neagăi Mitroaia vorniceasa şi al lui Dan vistier, fr. cu Tatul> martor: în divan 118, pt. Bucul de Sus 42, pt. schimb de ţigani 232.
Darachiul, ţigan din ţigănia Bârseştilor, fr. cu Borcea 253.
Datco (Deatco, Detco), ceauş din Zăvârteni, martor pt. Ghimpeni 320, 321; ~ martor 2.
David, ceauş, martor pt. Pârţăiani 130.
Dăeşti, sat <j. Vâlcea> 241.
Dălbanul, sat <j. Sac, azi dispărut> 149.
Dălgăpol v. **Câmpulung**.
Dălgopol v. **Câmpulung**.
Dămitru v. **Dumitru**.
Dămiiani v. **Dimiani**.
Dănilă de la m-rea Aninoasa, martor v. **Sălăceanul**.
Dărăşti, sat <j. Ilfov> 78.
Dărmăneşti (Dermeneşti), sat <j. Sac, azi j. Prahova> 100, 180.
Dăunlemn v. **Dintrunlemn**.
Dătcoiu, sat <j. Sac, azi dispărut> 310.
Dâlga, sat <j. Dolj> 218.
Dâmboviţa, j. (sate în ~) 18, 24, 76, 122.
Dârdan, rumân din Runcu 24.
Dârjan din Colibaşi, tatăl lui Dobre 78.
Dârza, sat <j. Ilfov> 250, 337.
Deadiul v. **Dediul**.
Deadul v. **Dediul**.
Deatco v. **Datco**.
Dediul (Deadiul, Deadul, Dedu, Dedul) din Bucureşti, cumpără ocină la Dărmăneşti 100, 282; ~ din Jugur 248; ~ f. lui Leca, fr. cu Leca din Călineşti 282; ~ **Gheorghe**, martor pt. o grădină din Târgovişte 143.
Dedul v. **Dediul** .

www.dacoromanica.ro

Deduleşti, sat j. <Rm. Sărat, azi dispărut> 88.
Deicul v. **Diicul**.
Deleani v. **Deleni**.
<Deleanu> Drăguşin, pah. mare <din Deleni, şt. Drăganei, fr. cu Radu clucer din Brâncoveni şi Proroci>, tatăl lui Gorgan pah., Necula, Fota post., <al Stanei, Asprei şi Ancăi>, doc. scris cu învăţătura lui 6, martor: în divan 9, 10, 13, 14, 20, 22, 24, 25, 26, 27, 38, 57, 58, 63, 69, martor 52, pt. Buiceşti 111, a cumpărat când trăia satul Gârleşti 240; ~ **Fota**, f. lui ~ Drăguşin pah. mare, fr. cu ~ Gorgan şi ~ Necula întărit de domn în Gârleşti 240; ~ **Gorgan**, f. lui ~ Drăguşin, fr. cu ~ Fota şi ~ Necula, întărit de domn în Gârleşti 240; ~ **Necula**, f. lui ~ Drăguşin pah. mare, fr. cu Gorgan şi Fota, întărit de domn în Gârleşti 240.
Deleani v. **Deleni**.
Deleni (Deleani), m-re în <j. Olt> 314; ~ sat, j. Olt 240.
Dendu Ghiorghios, martor pt. Târgovişte 143.
Dermeneşti v. **Dărmăneşti**.
Desa, sat <j. Dolj> 292.
Despa din Ţigăneşti, şt. lui Panait Grecul din Ţigăneşti, mama lui Ivaşco şi Mihalcea 64; ~ ţigancă, fc. lui Ratea ţiganul 289.
Despina (Dospina), şt. lui Mircan post. 13.
Desul Radul din Săcşori, martor pt. o vie din dealul Juguranilor 146.
Detco v. **Datco**.
Devel v. **Devesăl**.
Devesăl (Devel), sat <j. Olt> 94, 261.
Diacon(ul), martor pt. Pârliţi 130; ~ tatăl lui Dragomir din Verneşti, bunic lui Sava 2, 220.
Diacu(l) (Diecul) din Scurteşti, tatăl lui Ionaşco 66.
Dica, rumân din Comani 242.
Dichiul Ion, popă, martor 289.
Dicul v. **Diicul**.
Dide cel bătrân, martor 203.
Die v. **Diia**.
Diecul v. **Diacul**.
Dieranii, familie, casa ~ din Fântânele 235.
Dieşti. sat <j. Argeş> 109.
Diia (Die), negustor din Brăila 54, 135.
Diicul (Deicul, Dicul), grămătic din Bărbuleţ, martor 59; ~ log. din Mogoşani, boier hotarnic 317; ~ spăt. mare v. **Buicescu**; v. şi **Buicescu**.
Diiculeşti, sat <j. Vâlcea> 38.
Dima, croitor din Craiova, ginerele lui Oprea grecul şi al Stanei 253; ~ din Diiculeşti, f. lui Dobroslav 38: ~ din Galaţi, martor pt. vie 191; ~ f. lui Zota 222; ~ martor pt. o vie 136; ~ negustor (jupan) din Călineşti, cumpără moşii înfrăţit cu Sima 282, martor pt. 331, 352; ~ pitar, şt. Băloşinei 6; ~ şt. Sarei, p. lui la Groşani 191; ~ vornic (la Focşani, Moldova) 208; ~ zăvălarul. martor 197.
Dimitrache Vasile, vameş, martor 208.
Dimitrie v. **Dumitru**.
Dintea Vladu din Cornu, boier hotarnic 234.
Dintrunlemn (Dăunlemn, Deunlemn), m-re <j. Vâlcea> 94, 95, 137, 210.
Dionisie, popă, clisiarh al m-rii Câmpulung, martor pt. Bărboşii 65.
Dlăgopol v. **Câmpulung**.
Dobra din Jupâneni, mama lui Lăudat, mătuşa lui Ventilă 28; ~ din Robăneşti, mama lui Matei, sr. cu Pitoman, cumpără ocină în Robăneşti 309; ~ din Stâlpeni, fc. lui Stanciul, vinde în Stâlpeni 286 bis; ~ p. ei în Priboieni 256; ~ şt. lui Drăghici, mătuşa lui Necula iuz. de comişei din Frăsinet 11; ~ şt. lui Sin din Slănic, vinde poiană 234; ~ ţigănci: dăruită de domn la nuntă 238, fc. lui Costea Pincul, sr. cu Rada 181, fc. lui Sâmbotin 232.
Dobre (Dobrea), ceauş, martor pt. Cosoba 32; ~ din Diiculeşti, f. lui Radul banul, tatăl lui Zaharia şi Ion 38; ~ din Dobroţei; ~ f. lui Dârjan din Călceşti, martor 78; ~ judec, p. lui în hotarul Sătenilor 94, 95; ~ log., f. Radei, fr. cu Spiridon 79; ~ p. lui la Bălişoara v. **Hogeanul**; ~ p. lui în Gostavăţu 95; ~ popă din Curbie, scrie doc. 153; ~ popă la m-rea Bistriţa, tatăl lui Stanciul 281; ~ popă la m-rea Deunlemn, tatăl lui Stănciucul 281; ~ rumâni din: Runcu 24, Şcheai, f. lui Fârtat 115; ~ ţigan, f. Fitiloaei, fr. cu Neaga 232; ~ vătaf din Diiculeşti, f. lui Stoica Negre, fr. cu popa Dumitru 38; ~ vor. din Gârbov, tatăl lui Pătrăşcan

www.dacoromanica.ro

vor. 227; ~ **Dragomir**, ceauş, martor pt. o vie 136; v. şi **Hogeanul**.
Dobrea v. **Dobre**.
Dobren v. **Dobrin**.
Dobreni, sat <j. Ilfov> 219.
Dobriceni, sat <j. Vâlcea> 38.
Dobrin (Dobren, Dobriin), f. lui Badea uncheaş din Prisăceni 5; ~ martor pt. Iacoveşti 40; ~ popă, martor pt. danie 333, 334; ~ rumân din Runcu 24; ~ spăt. din Podul lui Giurcu, boier hotarnic 18; ~ ţigan, f. lui Radu 186; v. şi **Lacul lui** ~.
Dobriin v. **Dobrin**.
Dobrişan din Viespeşti 27; ~ f. Badei din Bănceşti, fr. cu Neagoe, p. lui la Băiceşti 254.
Dobroieşti(i) (de Jos, de Sus), sat, j. Muscel şi Păduret <azi j. Argeş> 60, 74.
Dobromir ban, cotropeşte ocină pe care o dăruieşte la m-re 38; ~ din Muşcel, boier tocmelnic 159; ~ din Viiani, p. lui de moşie la Viineasca 52; ~ rumân din Broscari, fr. cu Stoian 50; ~ via lui la Groşani 286.
Dobromireasca, topic la Fundeni <j. Sac, azi j. Buzău> 176.
Dobroslav din Diiculeşti, tatăl lui Dima 38.
Dobrosloveni, sat <j. Romanaţi, azi j. Olt> 314.
Dobrotă din Bărbuleţu, vinde lui Negre un loc de ocina în Girco 55; ~ log. din Finţeşti. boier hotarnic în Nutău 200; ~ martor pt. Săbieşti 251; ~ rumâni din: Cernăteşti, f. lui Ştefuł, fr. cu Stan, Ştefuł, Micul şi Radul 116, Nucşoara, f. lui Pachi Neagoe, tatăl lui Radul şi Barbul, fr. cu Vlaicul, unchiul lui Radu 179.
Dobroteni, sat <j. Săcuieni, azi dispărut> 178, 233.
Dobrul, funia lui la Cornişani 302.
Doda, fc. lui Colţea, p. ei de moşie în Băbeni 188.
Doicescul Colţea, vornic din Doiceşti <din Mătăseşti, f. lui Danciul clucer din Doiceşti, fr. cu Udrea sluger, tatăl lui Radu> martor 14, 27, 54, martor pt. Bucul de Sus 42, 56, vinde în Lăţcoii de Sus, scrie doc. 45: ~ **Danciul**, clucer, boier hotarnic 185; ~ **Udrea**. clucer din Doiceşti <f. lui Danciu, fr. cu ~ Colţea clucer>, şt. Neagăi, ginerele lui Pătru post. din Pătârlage şi al Muşei 15, 27.
Doiceşti, sat, j. Dâmboviţa 14, 45, 76, 122.
Doichiţa, fc. lui Grama pitar, vinde în Ştefoaia 47.
Dolgopol v. **Câmpulung**.
Dolj (Dol Jiu, Jiul de Jos), j. (sate în ~) 165, 187, 240.
Domachin v. **Damaschin**.
Domitro v. **Dumitru**.
Domitru v. **Dumitru**.
Dona (Done, Donea), aldămăşar, martor la Ivăneşti 51; ~ negustor v. **Pepano**.
Done v. **Dona**.
Donea v. **Dona**.
Donos Lupu, vameş, martor 208.
Donosia, călugăriţă, şt. (fostă) a lui Drume post. din Tătărăi, mătuşa lui Stan şi Drume 185.
Dorna, ţigancă 232.
Dospina v. **Despina**.
Draghia v. **Draghiia**.
Draghiia (Draghia) **al Ciorâgăi** din Mătăseşti, boier tocmelnic 159; ~ călugăr din Verneşti 220; ~ log. <din Dârza>, martor 337; ~ log. din Gurguiaţi 177; ~ rumân 85.
Draghina, ţigancă a lui Vlădilă iuz. 30.
Draghina, grămatic, scrie doc. 202.
Dragiu, unchiul lui Radu din Coţăiani 195.
Dragnea, fina lui Stroe, dă un loc de silişte în Priboieni 270.
Dragoe, f. lui Mihai Carşote, martor pt. Bănceşti 202.
Dragolea, şt. lui Dragomir călăraş, mama lui Staico 10.
Dragomir al diaconului, tatăl lui Sava din Verneşti 220; ~ bunicul lui Ion vătaf din Groşani 286; ~ călăraş (şt. Dragolei, tatăl lui Staico, vinde loc de casă în Târgovişte 10; ~ ceauş v. **Dobre**; ~ cpt. din Călugăreni. f. lui Lupul vornic 26, 149, 159, 178, 181; ~ din Bibeşti, martor pt. Comişanii 302; ~ din Buzău, ia boieri jurători pt. o moşie în Cufurita 315; ~ din Chiojdu v. **Petrescul**; ~ din Cislău, mărturiseşte 26; ~ din Comoşeni, martor 182; ~ din Cosoba de Jos, martor 32; ~ din Coţăiani, megieş hotarnic 18; ~ din Curtişoara, tatăl lui Drăguşin ban 278; ~ din Dragoslavele, fr. cu Negoit, vinde livadă de fân 20; ~ din Fiiani, şt.

www.dacoromanica.ro

Radei, vinde ocină în Bărbuleţu 59; ~ din Ivăneşti, martor 194; ~ din Izvorani, martor pt. Huma 154; ~ din Jugurani, f. lui Vlad Posmâlcă, martor 174, 211; ~ din Muscel, martor 279; ~ din Mărăcineni v. **Motrocea**; ~ din Mihăeşti, f. lui Anghel vătaf 221; ~ din Sărata, boier tocmelnic 159; ~ din Sibiceu, martor 206; ~ din Sibiceu de Jos, socrul lui Stanciu 206; ~ din Şchei, martor 183; ~ din Ulita, martor 17; ~ din Zăvoiu, f. lui Neagu, nep. lui Bran 79; ~ f. lui Frigea Radul din Teişani, martor 173; ~ f. Muşei, fr. cu Ignat, nep. lui Stanciu portar din Căzăneşti 284; ~ f. lui Neagu, nep. lui Bran din Zăvoiu 79; ~ f. popii Oprea din Nănişor, martor pt. Jugurani 196; ~ f. vitreg al lui Stan Tebeică din Bădeani, face danie la m-rea Câmpulung 132; ~ f. lui Stoian vătaf din Fundeni, fr. cu Radu, nep. lui Loga 176; ~ f. lui Stoian şi al Fămiei, fr. cu Stanciu, nep. lui Oprea şi Radu, vinde în Negeşti 198; ~ fr. cu Ignat v. **Orzea** ; ~ fr. cu Spina şi Vavila călugăr, f. lui Micul al lui Vlasie din Băşceni 149; ~ iuz. de roşii din Sărata 178; ~ martor pt. Bănceşti, Cepturile, Cislău, Cucul 48, 202, 203, 267; ~ negustor, cumpără moşie în Fireţe 284; ~ pah., martor pt. Cosoba 32; ~ popă din Doiceşti, martor pt. un schimb de ocini 45; ~ post. din Muşceleni, boier hotarnic 184; ~ post., martor pt. Mârşi 184; ~ rumâni din: Broscari 50, Broscari, fr. cu Lupul 50, Calopăr v. **Talpaş**; ~ tatăl popii Stanciu Schintăi din Bibeşti 302; ~ ţigan, fata lui 181; ~ unchiaş, p. lui la Ştefoaia 47; ~ vătaf, tatăl lui Preda vornic din Cislău şi al lui Andrei, cumpără moşie în Tega 26; ~ vinde plai de vie în Masloş 286; ~ vornic mare <din Plăviceni, st. Ilinei>, boier hotarnic 58, 307, 308; martor în divan 6, 7, 9, 10, 13, 14, 20, 22, 24-27, 38, 52, 57-59, 63, 69, 85, 90, 99, 115, 120, 122, 124, 144, 163, 165, 176, 185, 187-189, 191, 194, 197, 201, 206, 230, 233, 234, 238, 240, 253, 254, 279, 286, 293, 305, 328, 340; judecată purtată înaintea lui pt. care dă carte 67; trimis domnesc pt. hotărnicirea unei moşii 111, 324; v. şi **Dobre, Motrocea, Orzea, Petrescul, Talpaş.**

Dragomira, st. lui Nan din Tomşani, fc. lui Şărbul din Bărbăteşti 36.

Dragoslav, post. din Călineşti, boier hotarnic 338.

Dragoslavele, sat <j. Muscel, azi j. Argeş> 20.

Dragosloveni, sat <j. Rm. Sărat, azi j. Buzău> 319.

Dragostin din Muscel, boier jurător pt. o moşie la Cufurita 315.

Dragoş, f. Stancăi, nep. lui Bărcan din Gugeşti, fr. cu Mihăilă şi Crăciun, vinde ocină în Gugeşti 148; ~ martor pt. Scurteşti 133.

Dragoşin v. **Drăguşin**.

Dragotă din Bărbuleţu, tatăl lui Manea 59; ~ fr. cu Bălaci, p. lui de ocină în Ciovârnăşani miluieşte la moartea lui pe nepoata lui, Voica 85; ~ post., f. lui Barbu <Poenaru> mare stolnic din Poiana, cumpără ocini în: Ciurileşti 209, Sulari 199, martor pt. o danie 171.

Dragu(l), armaş din Togozeni, martor pt.: Hoştea 313, Săcşori 296; ~ iuz. de roşii din Cislău v. **Sopliscul**; ~ din Jugurani, fost rumân 248; ~ din Maluri, martor pt. Strâmta 89; ~ nep. lui Chiriţă cămăraş din Ocna Mare 293; ~ post. (log.) din Românesti 25; ~ tatăl lui Neagoe v. **Buncul**; v. şi **Buncul, Sopliscul**.

Dranovăţ (Dranoveţi), sat <j. Romanaţi, azi j. Olt> 314.

Dranoveţi v. **Dranovăţ**.

Drăgan, cămăraş <de la Ocnă>, martor la vânzarea unui rumân 193; ~ datornic lui Ghiura clucer 62;~ din Buzău 222; ~ din ceata lui Zacan, f. lui Sibiu 188; ~ din Ivăneşti 194; ~ f. popii din Tiha 94, 95; ~ martor pt. Prigoriţă; ~ martor pt. o vânzare în Ciuperceni 83; ~ pah. din Ocna Mare 217, 232; ~ popă din Măru Păduret, fr. cu Mihalcea şi cu Stanca, vinde vie 72; ~ rumâni din: Broscari 50, Calopăr, f. lui Preda Brânzăleu, tatăl lui Petru, Vasilie, Drăghici, Stan şi Nicula 33, Calopăr, fr. cu Roman 326, Cernăteşti, tatăl lui Stroe 116; ~ vinde ocină în Scurteşti v. **Răspopul**; v. şi **Răspopul**.

Drăgana, ţigancă a doamnei Elina 65.

www.dacoromanica.ro

Drăghia, st. Dobrei, unchi lui Necula iuz. din Frăsinet și Brăila 111.

Drăghici, cumnatul lui Costea cpt., martor pt. Hrănicel 329; ~ din Cherba, tatăl lui Stan 311; ~ din Crângu, boier hotarnic 178; ~ din Dărmănești, tatăl lui Vlaicul, bunic Stancăi 180; ~ din Drăgoiani v. **Brăiloiul**; ~ din Izbiceni, f. lui Stan sluger din Mihăiești, boier hotarnic 94, 95; ~ din Lipărești, f. lui Micul, martor pt. Hoștea 178, 313; ~ din Mihăiești, f. lui Cioflan, martor 35; ~ log., martor pt. Șotânga 76; ~ popă, nep. lui Radu Măloiul din Titești 120; ~ post. din Brănești, tatăl Paraschivei 110; ~ post. din Cârligați 5; ~ post. din Fărcășești, vinde ocină în Ciurilești 209; ~ post. din Mihăiești, f. lui Stan sluger 96; ~ post. din Necșești, martor 119; ~ post. din Vârlari 25; ~ post., boier hotarnic pt. Colibași 111, boier hotarnic 307, 308, 324, martor pt. Buicești 111; ~ rumâni din: Calopăr, f. lui Drăgan, nep. lui Preda Brânzăleu, fr. cu Pătru, Vasilie, Stan și Nicula 33, Calopăr, f. lui Hinea Pătru 326, Calopăr, f. lui Udrea, fr. cu Mihai 326, Runcu 24, Stângăceaua din Dos, f. lui Ivan, fr. cu Crăciun 58; ~ spăt. v. **Cantacuzino**; ~ stolnic, martor pt Șotânga; ~ tatăl lui Stan din Cherba 311; ~ țigani: al lui Vlădilă iuz. 30, al m-rii Tismana, f. lui Bancea, fr. cu Lupul și cu Lupul Pulșin 22; ~ vornic din Mărgineni, v. **Mărgineanu**; v. și **Brăiloiul, Cantacuzino, Mărgineanu**.

Drăghin(-a) din Ghimpeni, moșul lui Mogoș din Tihulești, p. lui de ocină în Ghimpeni 320; ~ tatăl Mușei din Ghimpeni 320.

Drăgoiani, sat, j. Gorj 323.

Drăgoi(-u, Drăgui) **al lui Tihan**, martor pt. Berivoiești 173; ~ cpt. din Fălcoi v. **Fălcoianu**; ~ cel bătrân, nep. lui Modin din Modinești 57; ~ din Chiojd 26, 178; ~ din Novaci, vinde livadă 264; ~ din Nucet, strănepot al lui Godean 273; ~ din Pătârlage v. **Crăciun al lui** ~; ~ f. lui Balea, martor pt. Berivoiești 173; ~ iuz., tatăl lui Marin 150; v. și **Crăciun al lui** ~, **Fălcoianu**. **Drăgoiești**, sat <j. Argeș> 6, 66; ~ sat <j. Jiul de Sus, azi j. Gorj> 25, 49, 109, 121, 243; v. și **Ploștina** ~.

Drăgotescul Radu din Bărbulețu, martor 55.

Drăgotești, sat <j. Mehedinți> 85.

Drăgui v. **Drăgoi**.

Drăgulin, f. popii din Tiha 94, 95; ~ nep. lui Bădulești, p. lui în Gostavăț 95; ~ rumân din Cernătești 116; ~ spăt. din Cunești 99; ~ țigan, f. lui Vlad, fr. cu Stancul 101, 163.

Drăguna, spăt., p. lui de ocină în Nenciulești 99.

Drăguș din Brăilești, boier adeveritor 113; ~ f. lui Oprea, nep. lui Cazan 53; ~ ginere lui Răducel, vinde la Sămara 295; ~ martor pt. funia roteană 53.

Drăgușin (Dragoșin), ban, f. lui Dragomir din Curtișoara, vinde în Hotărani 278; ~ din Fiiani, boier hotarnic 18; ~ pah. mare v. **Deleanu**; v. și **Deleanu**.

Drămuș, fr. cu Hadâr, p. lui în Băbeni 188.

Drăncea Voico din Bărbătești, martor 212.

Drincea, rumân din Stângăceaua din Față 58.

Drosul, cumnat cu Oana, martor 277; ~ post. din Braloștița, martor pt. Vâlcănești, boier hotarnic 58; v. și **Vadul lui** ~.

Drujea, vinde moșie în Priboieni 258.

Drugănești, sat <fost în j. Ilfov, azi înglobat în satul Stoienești, j. Giurgiu> 254.

Drume, fr. cu Stan, nep. Donosiei călugărița și al lui ~ post. din Tătărăi 185; ~ post. din Tătărăi (fost st. al Donosiei călugărița) 185.

Drumul Brăilei, hotar la Găojani, j. Rm. Sărat și Brăila 135; ~ **Găojanilor**, hotar la Găojani, j. Rm. Sărat și Brăila 135; ~ **Grădiștei**, hotar la Găojani, j. Rm. Sărat și Brăila 135; ~ **Odăii**, hotar la Găojani, j. Rm. Sărat și Brăila 135.

Drusul v. **Drosul**.

Duca din Vaideel, tatăl lui Stan 107; ~ popă din Robănești, scrie doc. 309.

<Dudescu> Dumitru, vornic mare <din Dudești>, tatăl lui Pană, Radu log. <și al Ruxandei, socrul lui Gavrilă spăt.> 180; ~ **Pană**, log., f. lui ~ Dumitru vornic mare, fr. cu Radu log. și cu <Ruxandra>, martor pt. Dărmănești 180; ~ **Radu**, log. din Dudești, f. lui ~ Dumitru vornic mare, fr. cu Pană și cu <Ruxandra>, boier hotarnic 13, cumpără în Bărbătești 36, martor pt.

www.dacoromanica.ro

Bădeni 15, martor pt. Cosoba 32, pârâ cu eg. m-rii Radu Vodă 160.
Dudeşti, hotar, sat <j. Ilfov, azi în mun. Bucureşti> 13, 160; ~ sat, j. Buzău 268.
Duma din Priseaca, fr. cu Crăciun, martor 107, 247; ~ f. lui Crăciun din Vaideel, martor 106, 107.
Dumbrăvescul Radu, se vinde rumân 193.
Duminică din Poiană, aldămăşar 51; ~ iuz. din Bălăceşti, cumpără moşie 330; ~ iuz. din Sămara, boier hotarnic pt. Cătun 6; ~ p. lui de apă lângă Pârscov 226; ~ potar din Ivăneşti 194.
Dumitra, fc. lui Marin din Vulpeni, sr. cu Ana şi cu Neacşa, vinde ocină în Vulpeni 325; ~ fc. lui Vladul din Arceşti, tovarăşa lui Vasile 165; ~ şt. lui Varză Oprea, mama lui Radul, p. ei la Ţigureşti 182, 187; ~ ţigancă 13.
Dumitrache Vasile, vameş 208.
Dumitrana, fc. lui Lăudat, via ei în dealul Călimăneştilor 77.
Dumitraşco (Dumitraşcu), clucer, cpt. v. **Spineanul**; ~ clucer, boier judecător 170; ~ comis din Mălureni, boier hotarnic pt. Cătun 6; ~ comis din Şăineşti, boier jurător 177; ~ comis, f. lui Andrei şătrar, fr. cu Neagul şi Costin şătrar; ~ cpt., ispravnic domnesc 271; ~ cpt. din Gherghiţa, boier hotarnic 245; ~ cpt., unchi lui Sima cămăraş 165; ~ cpt., strânge banii de bir 44; ~ din Buzău v. **Cazacul**; ~ din Mărăcineni, f. lui Botoran, martor pt. o vie în dealul Teancului 191; ~ din Scurteşti, vinde în sat 80; ~ f. lui Mircea din Mălureni 191; ~ f. lui Mogoş vătaf din Jugureni, văr cu Mogoş cpt. 146, 296; ~ <iuz.> din Mărăcineni 191; ~ log. din Căprina, martor 323; ~ log. din Păuşeşti, martor pt. Lunca 190; ~ log., f. lui Gherghie popa, vinde o ţigancă 289; ~ log. din Târgovişte, scrie doc. 293; ~ martor v. **Jipa**; ~ pah., vinde moşie şi rumâni în Stângăcele 58; ~ post. din Goeşti 110; ~ post. din Văcăreşti 76; ~ stegar din Gherghiţa, martor 311; ~ stolnic mare (fost) v. **Filipescu;** v. şi **Cazacul, Filipescu, Jipa, Spineanul.**
Dumitraşcu v. **Dumitraşco.**
Dumitru (Dămitru, Dimitrie, Domitro, Domitru) armaş, martor pt. Muscel v. **Iorga**; ~ cpt. din Gherghiţa 245; ~ cel mic de la Ocna Mare 293; ~ comis mare v. **Buzinca**; ~ cumpără moşie în Bărbuleşti, unchiul lui Neagul vătaf v. **Ochea**; ~ cumpără moşie 46; ~ cumpără în Şerboieni 46; ~ diacon, log. de la biserica domnească din Bucureşti 287; ~ dascăl, cântăreţ, locul lui de casă în Târgovişte 197; ~ din Băşineşti v. **Năianul**; ~ <din Cepturi>, fr. cu popa Negre şi cu Eustratie 159; ~ din Crivinic, boier hotarnic 317; ~ <din Dragoslavele> 20; ~ din Fefelei, fr. cu Stoica Cratovici, p. lui de moşie din Băbeni 188; ~ din Galaţi 191; ~ din Groşeni v. **Bendei**; ~ din Iasul, ia boieri adeveritori pe răvaşe domneşti 113; ~ din Izvorani v. **Cortofleş**; ~ din Pârscov v. **Cocoşilă**; ~ din Peştişani 286; ~ din Săcşori. martor pt. o vie în dealul Juguranilor 146; ~ din Stăncesti 147; ~ din Târgovişte v. **Cireaşă, Grama**; ~ din Turbure v. **Ciolan**; ~ din Urlaţi 178; ~ din Urecheşti, martor 128; ~ din Valea lui Dobrotă, fr. cu Bodean şi Prodan 106; ~ f. lui ~ din Teişani, martor 173; ~ f. lui Mihăilă din Pârscov 226; ~ f. lui Petrişor roşul din Lipiia, fr. de moşie cu Voinea 75; ~ f. lui Spilea, fr. cu Oprea, Necula şi Stanciul, vinde în Pravilă 91; ~ f. lui Stan iuz. din Mătăseşti 247; ~ f. lui Tanasie Şteful, fr. cu Stan, vinde în Muceşti 169; ~ f. lui Tudor grecul din Păuşăşti, din Otăsău, fr. cu Ghinea şi Franţa 3; ~ f. lui Tudoran din Negeşti 17; ~ fr. cu popa Negre, nep. popii Stepan din Cepturi 159; ~ judeţ din Târgovişte, <fost călugăr, tatăl lui Costea> 10; ~ jupân v. **Ochea**; ~ log. din Ocna, martor pt. vânzare de rumâni 193; ~ log. din Piteşti 146; ~ log. din Târgovişte v. **Boldici**; ~ log., fr. cu Dumitraşco stolnic, scrie doc. 35; ~ log., martor pt. Buneşti, Sâmbotin 241; ~ martor pt. Pârţăiani 130; ~ martor pt Şăineşti 161; ~ martor pt. vânzare în rumânie 29; ~ martor pt. vii în dealul Gorunului 106; ~ nep. lui Barbul vornic, cumnat cu Borcea log., p. lui la Loloeşti 254; ~ p.

www.dacoromanica.ro

lui în Sâmbotin v. **Brătescu**; ~ p. lui în Bohoreani v. **Ghermec**; ~ pârcălab de curte 30, 187, 250, 318 bis, 341; ~ pâră în divan cu Radu şi Dragomir 176; ~ pârcălab din Bobeşti 300; ~ pârcălab, martor pt. dealul Moldovenilor 158; ~ pârcălab din Păuşeşti, martor pt. Lunca 190; ~ pitar, unchiul lui Stanciul log. 13; ~ popă din <Diiculeşti>, f. lui Stoica Negre, fr. cu Dobre vătaf 38; ~ popă din Pociovalişte 331; ~ popă din Scurteşti, f. lui popa Stan 66, 79; ~ popă din Târgovişte v. **Codăţean**; ~ popă din Ţigăneşti, tatăl lui Baldovin 64; ~ popă, martor pt. Ciurileşti 209; ~ post. din Goleşti v. **Bechescul**; ~ rumâni din: Broscari 50, Jupâneani, f. lui Negre, fr. cu Oana 28, Stângăcele, f. lui Opriţa 58; ~ se judecă cu eg. m-rii Argeş v. **Tudorănescul**; ~ şt. Lupei din Brâncoveni v. **Lungul**; ~ tatăl lui ~ din Teişani, martor 173; ~ tatăl lui Tudor, martor 173; ~ ţigan, f. lui Preda şi al Stancăi, fr. cu Trandafir, Mihai şi Gherghina 101, 163; ~ uncheaş din Ulita 198; ~ vătaf, f. lui Neguţ, fr. cu Theodor, cumpără moşie în Ţâţa şi Priboiu 2; ~ vornic din Fundeni, hotarnic pt. Grozeşti 178; ~ vornic mare v. **Dudescul**; ~ **Lupul**, român din Stângăceaua, f. lui Lupul, fr. cu Nicola şi Ivan, tatăl lui Anghel şi Radu 58; v. şi **Bendei, Bechescul, Boldici, Brătescu, Buzinca, Ciolan, Cireaşă, Codăţean, Cortofleş, Dudescul, Ghermec, Grama, Iorga, Lungul, Năianul, Tudorănescul.**

Dunăre, fluviu, hotar de moşie, sat pe ~ 340.

Duşa v. **Duşoaiei.**

Duşăscu v. **Duşescul.**

Duşescul (Duşăscu) **Radul**, tatăl lui ~ Stoica Surdul 99; ~ **Stoica Surdul**, f. lui ~ Radul, p. lui la Nenciuleşti 99.

Duşescu, moş de moşie la Nenciuleşti, j. Ilfov 99.

Duşeşti, sat <j. Buzău> 150.

Duşoaiei (Duşei) **Radu** din Săseni, tatăl lui Vasilie 61, 93.

Duşman din Jugurani, martor 207.

E

Echim, armaş din Băleşti, vinde un sălaş de ţigani 218.

Efrem v. **Efrim.**

Efrim (Efrem, Ifrim), eg. m-rii Argeş, cumpără o ţigancă 289; ~ eg. m-rii Brădet 6; ~ eg. m-rii Gura Motrului 58, 111, 307, 324; ~ iuz. de roşii din Măneşti 124; ~ log. din Pătârlage, fr. cu Pătru log., martor pt. Bădeni 15.

Eftemie v. **Eftimie.**

Eftimie (Eftemie), eg. m-rii Brădet 6; ~ monah din Nucet, strănepot al lui Vlad 273.

Egnatie v. **Ignat.**

Elena v. **Elina.**

Elfov v. **Ilfov.**

Elfoveni v. **Ilfoveni.**

Elfoveţ v. **Ilhoveţ.**

Elhov v. **Ilfov.**

Elie v. **Ilie.**

Elina (Elena, Elinca, Ilina, Ilinca), călugăriţă din Muscel, fc. lui Neaniu, nep. lui Rusul, strănepoata Neagăi, sr. cu Gheorghe şi Ioana 349; ~ doamna, şt lui Matei Basarab, mătuşa Maricăi 203; ~ fc. lui Staico din Vaideeşti 228; ~ fc. lui Tudor stolnic din Topoloveni, sr. cu Tudor post. 168; ~ şt. lui Arsene, cumnată cu Pană, vinde în Izvorani 339; ~ şt. lui Ivaşco vornicul cel bătrân 13; ~ şt. lui Pană cămăraş, sr. cu Calotă, primeşte ocină în Dărmăneşti 180, schimbă ţigani 232; ~ şt. lui Radu Buzescu, mama lui Matei 151; ~ şt. lui Socol, mama lui Gligorie 56; ~ ţigancă, fc. Voicăi 185; ~ vorniceasă, <şt. lui Ivaşco cel bătrân vornic, via ei la Dobruşani> 13.

Elinca v. **Elina.**

Enache v. **Ianache.**

Enachie v. **Ianache.**

Ene v. **Iane.**

www.dacoromanica.ro

Eno v. **Iane**.
Enuşcul, martor pt. Murgeni 71.
Epureşti v. **Iepureşti**.
Eremia (Irimia) din Orleşti, boier adeveritor luat de Bade 113; ~ din Pârliţi, cumpără în Verneşti 220; ~ martor pt. Ciuperceni 83.
Esar v. **Isar**.
Estratie v. **Istratie**.
Evan v. **Ivan**.
Evstratie v. **Istratie**.

F

Fagului v. **Fântâna** ~.
Farcaş, ţigan, st. Ancăi, socrul lui Radul 232.
Făgăraş, v. **Obârşia** ~.
Fălcoi(u), sat <j. Romanaţi, azi j. Olt> 101, 241.
Fălcoianul Drăgoi, cpt. din Fălcoi, martor pt. Polovragi 101; ~ **Pârvul**, log. din Fălcoi, st. Predei, ginerele lui Andronie vătaf 241.
Fămiia, st. lui Stoian, mama lui Stanciul şi Dragomir, vinde în Negeşti 198.
Fărcaş(a), sat <j. Olt> 115.
<Fărcăşanu> Radul, vist. al doilea, din Fărcaşa, martor 115.
Fărcăşeşti, sat <j. Gorj> 209.
Fărăgău Stan din Păpeni, boier hotarnic 71.
Fărtat, rumân din Şchei, tatăl lui Dobre 115.
Fărţul, rumân din Runcu 24.
Fătui v. **Fătul**.
Fătul (Fătui, Fetea) din Tohani, moşia sa la Nutău 200; ~ martor pt. Cepturile 266, 267; ~ p. lui în Gura Unghiţei 246; ~ popă din Cârligaşi, scrie doc. 130; ~ rumâni răscumpăraţi: al m~rii Câmpulung, se răscumpără 43, din Voineşti, f. lui Badea al Puiului, fr. cu Stanciu, Fătul şi Radul 12.
Făuroi v. **Gura** ~.
Fântâna Cerbului, hotar la Buiceşti <j. Mehedinţi> 111; ~ **Fagului**, topic la Jugurani <j. Sac, azi j. Buzău> 207; ~ **Ghilei**, în hotarul Dragoslavelor <j. Muşcel, azi j. Argeş> 20; ~ **Tudosei**, topic la Nucet, j. Buzău 273: ~ **lui Ţeiţa**, topic la Văleni <j. Sac, azi j. Prahova> 97.
Fântânele, sat <j. Sac, azi j. Prahova> 235.
Fârlăului v. **Poiana** ~.
Fefelei, sat <j. Sac, azi j. Prahova> 188.
Fera v. **Fiera**.
Fetea v. **Fătul**.
Fieni (Fiiani), sat <j. Dâmboviţa> 18, 59; ~ sat <j. Ilfov, azi j. Giurgiu> 13.
Fiera (Fera, Hera, Hiera, Hira, Hirea), ceauş din Jugurani, martor pt. Coţăiani, Creţuleşti, Vulpeni 195, 310, 325; ~ judeţ, p. lui în hotarul Sătenilor 94, 95; ~ p. lui la Gostavăţ 210; ~ post. v. **Cocorăscul**; ~ tatăl lui Caragoz, p. lui la Pârţăeni 130; ~ martor pt. Samara 295;~ vist. mare v. **Leurdeanul**; v. şi **Cocorăscul, Leurdeanul**.
Fierăşti v. **Herăşti**.
Fierbinţi, sat <j. Vlaşca, azi j. Dâmboviţa> 254.
Fiiani v. **Fieni**.
Filiaşi, sat <j. Mehedinţi> 111.
Filiişanu v. **Filişanu**.
Fililei, p. lui la Băbeni 178.
Filip (Hilip), f. lui Stanciul, nep. lui Balaur din Baia, Preda, Pătru şi Ilie, cumpără moşie în Ciuperceni 83; ~ popă din Blaja 314.
Filipescu Dumitraşco Mărginean (Dumitru), stolnic mare (fost), tatăl lui Pană log., nep. jupânesei Maria (fc. lui Staico post. din Bucov) i se întăreşte satul Runcu cu rumâni 24, 76, Berteşti, Căşcioarele şi Gurguiaţi 340; martor pt. Dărmăneşti 180; ~ **Pană**, log., f. lui ~ Dumitraşco stolnic mare, st. Predei, ginerele lui Bunea mare sluger şi al Grăjdanei, i se întăreşte un sat de rumâni dăruit de soacra sa 9.
Filipeşti, sat <j. Prahova> 282.
Filişanul (Filiişanul) **Barbu**, f. lui ~ Dumitru stolnic mare, fr. cu ~ Mihai spăt. şi ~ Preda post. 253; ~ **Dumitru**, stolnic mare (fost), tatăl lui ~ Mihai spăt., ~ Preda post. şi ~ Barbu, fr. cu Vişa 171, 253, ~ **Mihai**, spăt., f. lui ~ Dumitru stolnic mare, fr. cu ~ Preda post. şi ~

www.dacoromanica.ro

Barbu, martor 171; ~ **Preda**, post., f. lui ~ Dumitru stolnic mare, fr. cu ~ Mihai spăt. şi ~ Barbu, martor 171.
Finţeşti (Hinţeşti), sat <j. Sac, azi j. Buzău > 112, 174, 196, 200, 207, 211; v. şi **Jiliştea** ~.
Fireţe v. **Fireaţe**.
Firea, p. lui în Gostavăţu 210.
Fireaţe (Fireţe), topic la Ţâţa <j. Dâmboviţa> 284.
Firicel, tatăl lui Stan 45.
Fitiloae, ţigancă, mama Neagăi şi a lui Dobre 232
Flămânda, m-re din oraşul de Floci <ctitoria lui Blagodescul Hranite post.> 334; ~ sat <j. Vâlcea> 177, 317.
Flămânzeşti, sat <j. Argeş> 102.
Floare(a), ţigancă a m-rii Radu Vodă 108.
Floci, oraş(ul) de ~ , oameni din ~ <j. Ialomiţa> 14, 71, 103, 333, 334, 340.
Florea, aldămăşar la Berivoeşti 256; ~ din Nutău 200; ~ martor 256; ~ popă din Condeşti, martor pt. Tătuleşti 319; ~vinde la Berivoieşti 256.
Floreni (Floroiu), sat <j. Teleorman> 63.
Florica din Greci <doamna, fc. lui Mihai Viteazul>, şt. lui Preda sluger din Greci 95.
Floricoiul Preda, sluger din Greci, şt. Floricăi <ginerele lui Mihai Viteazul>, judeceşte rumâni 95.
Floricoiul, topic la Jdegla, <j. Mehedinţi> 292.
Floroiu v. **Floreni**.
Focan Stanciul, ispravnic al oraşului Câmpulung 12.
Focşani, oraş, loc de emitere 208.
Foafeş Lepădat, ocina lui la Răstoacă 325.
Fota (Fote, Fotie), f. lui Drăguşin paharnic mare, v. **Deleanu**; ~ popă, clisiar de la biserica domnească din Bucureşti 287; ~ vameş <la Focşani> 208; v. şi **Deleanu**.
Fote v. **Fota**.
Fotie v. **Fota**.
Frangulea, negustor din Floci 71, 333, 334.
Frantei, ţigan, şt. Teodorei, tatăl lui Micul, Preda, Slavna 281.
Franţa din Păuşeşti, f. lui Tudor Grecul din Păuşeştii de Otăsău, fr. cu Ghinea şi Dumitru 3, 190; ~ meşterul, martor pt. o zălogire 44.
Fratea, boier jurător, *p.* lui în *Săteni* 94, 95.
Fratoştiţa, sat <j. Dolj> 101, 253.
Frăcea cel mic din Jupâneni, ridică pără în divan pt. nişte rumâni 28.
Frăjeasca, ocină la Culcaţii de Jos <j. Ialomiţa> 167.
Frăsinet, sat <j. Romanaţi, azi dispărut> 94, 123;~ sat, j. Rm. Sărat <azi j. Buzău> 11.
Frăţea Radul din Chiojdu, martor 173.
Frăţilă al Neagăi din Simileşti, tatăl lui Seman, p. lui în Simileşti 85; ~ din Comăneşti, boier hotarnic 317; ~ f. lui Gheorghe fustaş, martor pt. Scurteşti 79.
Frăţican, popă, bunicul lui Radu, p. lui în Brebu 234.
Frăţileşti, sat <j. Ialomiţa> 14, 71.
Frâncul din Coţăiani, megiaş hotarnic 18.
Frigea Radul, tatăl lui Dragomir 173.
Frumoasa, fc. lui Teodor, moaşa popei Simca şi a lui Pătru, p. ei la Salcea şi Fundeni 183.
Fuga v. **Stanciul** al ~ .
Fulga, sat <j. Sac, azi j. Prahova> 346.
Fulgeriş v. **Poiana** ~.
Fundata, topic la Dragoslavele <j. Argeş> 20.
Fundeni, sat <j. Sac, azi j. Buzău> 82, 176, 178, 183.
Furca Bâcleşului v. **Poiana din** ~.
Furci, topic la Beliţi <j. Mehedinţi> 189.
Furcituri, topic la Fireţe <j. Dâmboviţa> 284.
Furdui din Călceşti, fr. cu Bogdan 78.
Furduieşti, sat <j. Ilfov> 13, 167, 300.

G

Gabrov (Gabruv), sat <j. Teleorman> 150, 153
Gabruv v. **Gabrov**.
Gaftona, ţigancă a jupânului Grigoraşco Jora 208; ~ vinde în Tigoi 227.
Gagoră, topic la Ţigăneşti <j. Teleorman> 64.
Gaiţă din Şăineşti, f. lui Baico, vinde ocină în Şăineşti 157, 161.
Galaction, eg. la m-rea Radu Vodă din Bucureşti 13, 108, 186.

www.dacoromanica.ro

Galaţi, oraş în Moldova 191.
Galicia, hotar la Găojani <j. Rm. Sărat şi Brăila, azi j. Buzău> 135.
Ganea, cumpără o vie 277; ~ popă, siliştea lui la Ţigăneşti 64
Gapi din Fântânele v. **Moţoca.**
Gardu Pătru, unchiul lui Coman, martor pt. o casă 4.
Garduri, topic la Negeşti, <j. Muşcel, azi j. Argeş> 198.
Gaşpar, român din Calopăr, f. lui Talpăş Oprea, fr. cu Radul, Nicola şi Mihul, 326.
Gaulea Vladul, român din Runcu 24.
Gavril (Gavrilaş, Gavrilă, Gavrilaşco, Găvrilă), aprod, martor, pt. Cepturile 266, 267; ~ diacon din Şchei, martor 183; ~ din Cârciumari, martor pt. Bucu de Sus 56; ~ din Cerani, chezaş pt. rumânii din Ioneşti 81; ~ din Ciuteşti, megiaş 128; ~ eg. m-rii Butoiul, face schimb de sate cu m-rea Arnota 63; ~ pah., f. lui Radu log. din Desa, vinde ocină în Mişina, scrie doc. 292; ~ spăt., martor pt. Bărbăteşti 36; ~ spăt. din Berileşti, boier hotarnic 178, 245; ~ spăt., f. lui Mârza vor., <ginerele lui Dudescu Dumitru>, rumânii lui în Poenari 248;
~ **vv. Movilă**, pârâ în vremea lui 57.
Gavrilaş v. **Gavril**
Gavrilaşco v. **Gavril.**
Gavrilă v. **Gavril.**
Găieşti, sat <j. Vlaşca, azi j. Dâmboviţa> 64.
Găgeanul Albul, socrul lui Voinea din Pârşcoveni 75.
Gălăţui, apă, hotar la Nenciuleşti <j. Vlaşca, azi j. Ilfov>99.
Gălăţeanul Constantin, cpt., cumpără în Samara 295, martor pt. Stăneşti 87.
Găoiul Stoica din Robeşti, fr. cu Ongurul, martor 309.
Găojani v. **Găujani.**
Gărdul v. **Gârdul.**
Găujani (Găojani), sat <j. Rm. Sărat şi Brăila, azi j. Buzău> 54, 135.
Gâde, ţigan boieresc 129.
Gândăul (Gândănciul), apă hotar la Bohoreni 145.
Gândăciul v. **Gândăul.**
Gârbovi (Gherbovi), sat, j. Gorj 29; ~ sat <j. Rm. Sărat, azi j. Buzău> 87, 227.
Gârbovăţ, sat <j. Mehedinţi> 85.
Gârboveanul Nicolae, tatăl lui Stan, cumpără moşie în Şinteşti 265.
Gârda (Gârdea), boier jurător, fr. cu Stan, p. lui în Săteni 94, 95; ~ cel bătrân, tatăl lui Nicula <din Devesel> 261
Gârdea v. **Gârda.** .
Gârdul (Gărdul) <din Gostavăţ>, moş lui Stan şi Ion 210.
Gârle(a), român din Ioneşti, fr. cu Stoica 81.
Gârleşti, sat, j. Dolj 240.
Gâscă v. **Podul lui ~.**
Gâşteşti, sat, j. Vlaşca <azi j. Ialomiţa> 47
Geaim Pano, negustor, cumpără în Coţăiani 195, Creţuleşti 310.
Geamenele v. **Gemenile.**
Geană Anghel, ginerele lui Oană 277.
Gelorpă, popă, martor pt. Juguri 207.
Gemeni, apă, hotar la Tohani <j. Sac, azi j. Prahova> 183.
Gemenile (Geamenele), sat <j. Dâmboviţa> 59.
Gheorghe v. **Gherghe.**
Gheorghie v. **Gherghe.**
Gheorghiţă v. **Gherghe.**
Gheormănescul Nicola, boier hotarnic 245.
Gherasim, eg. al m-rii Izvorani 104.
Gherbovi v. **Gârbov.**
Gherghe (Gheorghe, Gheorghie, Gheorghiţă, Gherghi, Gherghie, Ghiorghi, Ghiorghios, Ghirghi, Ghiurghe), aprod v. **Vlăşceanu**; ~ clucer v. **Băleanul**; ~ cupeţ v. negustor; ~ din Cândeşti, martor 89,152; ~ din Devel, martor pt. Redea 261; ~ din Potoceni, nep. lui Armega 93; ~ f. lui Alexie, fr. cu Stoica, nep. lui Conda fost armaş mare din Obedeni, întărit în Crovna, Cucuiaţi, Obedeni 165; ~ f. lui Crăciun din Pârşcoveni, vinde moşie în Românesti şi în Unghiul Negrei 314; ~ f. lui Ivăniş din Hinţeşti, martor pt. Jugurani 211; ~ f. lui Neaniu, fr. cu Ioana şi Elina, nep. lui Rusul, strănepot Neagăi 349; ~ f. lui Răspopul Radu şi al Stăniei din Viespeşti 318; ~ f. lui Stanciul şi al Stanei, fr. cu Muşat, nep. lui Stoica Ana 141; ~ f. lui Vlaicul log. din Jugur, şţ. Radei, ginerele lui Neagoe din Corbuşori 87; ~ fr. cu Cioană comis 85; ~ fr. cu Milea, fr. de ocină cu Vlad şi Voico, vinde în Iacoveşti, scrie doc. 40; ~ fustaş, tatăl lui Fraţilă şi lui

www.dacoromanica.ro

Toma, vânător, martor pt. Scurteşti 79; ~ iuz. din Buzău, martor 37; ~ iuz., martor pt. Scurteşti 134: ~ judeţ din Târgul Jiu, martor 323; ~ log. din Târgovişte, martor 143; ~ log., f. lui Lupul log. din Măgureni, st. Neacşei 188; ~ martor pt. grădină în Târgovişte v. **Dediul**; ~ martor v. **Lepşa**; ~ moşneagul din Cândeşti, martor pt. Strâmta 89; ~ negustor, martor pt. vânzare de moară 91, 150; ~ popă din Câmpulung 114; ~ popă din Jugurani, martor 174, 196, 207, 211; ~ popă din Sibiciul de Jos, martor 206; ~ popă, martor pt. vânzarea unui loc de casă 4; ~ popă, scrie doc. 44, 90, 290, 286 bis; ~ popă, tatăl lui Dumitraşco log., vinde ţigancă m-rii Argeş 289; ~ portar al doilea, om domnesc, hotărniceşte moşiile m-rii Tismana 25, 250; ~ rumân din Ioneşti, fr. cu Stanu şi Crăciun 81; ~ spăt., cumpără ocină în Măciuceşti 268; ~ spăt., f. lui Lupul armaş, p. lui în Băbeni 178; ~ spăt., martor pt. dealul Teancului 191; ~ spăt. din Cândeşti, f. lui Mihalcea vor. din Pătârlagele, fr. cu Cândescu Mihalcea Radu mare comis, Moise spăt. şi Negoiţă pah., cump. în Cândeşti 152, Răsturnaţi, 126, martor 37, 15; ~ vist. v. **Caridi**; ~ vist., vier 138; ~ vornic din Sărăcineşti, feciorii lui vând moşie în Stângăceaua 58; ~ vornic din Sărdăneşti, cumpără rumâni 29, vinde un ţigan 249; v. şi **Băleanul, Caridi, Dediul, Lepşa, Vlăşceanul**.

Ghergheţi, v. **Gherghiţa**.

Gherghie v. **Gherghe**.

Gherghina din Brăgăreşti, martor pt. eliberare din rumânie 69; ~ din Năieni v. **Mărgineanul**; ~ din Tismana, f. lui Nica grecul, martor pt. Peştişani 286; ~ post. din Negoieşti, boier hotarnic 25; ~ roşu, p. lui de moşie în Drăgoteşti 85; v. şi **Mărgineanul**.

Gherghina, ţigancă, fc. lui Preda şi a Stancăi, sr. cu Trandafir, Mihai şi Dumitru 101, 163.

Ghermăneşti, sat <com. Snagov, j. Ilfov> 254.

Ghermec Dumitru, p. lui de moşie în Bohoreni 145.

Gherghiţa (Ghergheţi), oraş, case la ~ <j. Prahova, > 245, 254, 296, 311.

Gheuca v. **Ghioca**.

Ghica, f. lui Mihail din Călineşti 332

Ghidmescul Muşat, caii lui furaţi 7.

Ghidul, comis din Popeşti, boier hotarnic 13, martor 78.

Ghilei v. **Fântâna** ~.

Ghimpeni, sat <j. Vlaşca, azi j. Ialomiţa > 223, 320, 321.

Ghin(ea), clucer, cumpără în Miceşti 141, 303; ~ clucer, martor din Şotânga 76; v. şi **Brătăşanul**; ~ cojocar, martor 197; ~ din Păuşeştii de Otăsău, f. lui Tudor Grecul, fr. cu Dumitru şi Franţa 3; ~ f. Ianei, fr. cu Leca şi Apostol, moşia lui la Căzăneşti 255, 259 260; ~ fr. cu Chiriţă cămăraş, revendică bani dintr-o rumânire 326; ~ iuz., martor pt. Scurteşti 134; ~ log., cumpără în dealul Loloeştilor 138; ~ f. lui Rotea Stanciul, fr. cu Proca şi Vasilie 301; ~ negustor, martor pt. Nucşoara 179; ~ ţigan, f. lui Ion, fr. cu Stan şi Necula 118; ~ vist. al doilea v. clucer; v. şi **Brătăşanul**.

Ghioca (Gheuca) din Bucşani, ia boieri hotarnici 317; ~ f. lui ~ toboşar din Căpreni, vinde la Calopăr 33; ~ post. din Sâmbotin, tatăl lui Andronie văt., bunicul Predei 241; ~ toboşar din Căpreni, tatăl lui ~, vinde în Calopăr 33.

Ghiorma, ban mare v. **Alexeanul** ~.

Ghiorman, rumân din Calopăr, tatăl lui Malcoci şi Stoica 326.

Ghirghi v. **Gherghe**.

Ghiurghe v. **Gherghe**.

Ghiura, armaş, martor pt. vânzare de rumâni 193; ~ clucer, împrumută pe Radu şi Oprian 62.

Gilort, apă <j. Gorj> 58; târgul ~ <j. Gorj> 101.

Giorgia v. **Giurgea**.

Giorgi v. **Giurgea**.

Giorgiţa v. **Giurgiţa**.

Giuclea, tatăl lui Ignat, fr. cu Ianache 147.

Giura (Giurea), clucer, martor pt. o danie 171; ~ f. lui Stoica, fr. cu Badea şi Stroe 242; ~ p. lui la Izvorani 1.

Giurea v. **Giura**.

Giurco v. **Giurcu**.

Giurcu (Giurco) v. **Podul lui** ~ .

www.dacoromanica.ro

Giurgea (Giorgi, Giorgia, Giurgiu) din Baltă, tatăl lui Udrişte 323; ~ p. lui în Odobeni 244; ~ rumân din Stângăceaua, fiul lui Neagoe 58.
Giurgiţa (Giorgiţa), hotar la Ţigureşti, <j. Dolj> 182, 187.
Giurgiu v. **Giurgea**.
Glavacioc (Glăvăciog), m-re <j. Dâmboviţa> 116.
Glăvan, rumân din Stângăceaua, tatăl lui Stoica 58.
Glăvăciog v. **Glavacioc**.
Glăvăneşti, sat <j. Sac, azi j. Buzău> 23.
Gligoraşco v. **Jora** ~.
Gligoreşti, sat lângă Meriş <j. Mehedinţi> 85.
Gligorie (Gligoriia, Grigorie), comis, boier hotarnic 170; ~ <din Bucu de Sus>, f. lui Socol şi al Ilinei, nep. lui Pătru şi al lui Stanciu şetrar 42, 56; ~ din Măru Pădureţ, martor pt. o vie 72; ~ eg., ispravnic al patriarhului <Paisie> 72; ~ eg. al m-rii Deleni, martor 314; ~ iuz. din Buzău, martor pt. Scurteşti 39, 164; ~ log. din Gherghiţa, scrie doc. 245; ~ mitropolitul Ţ. Rom, pârâ cu m-rea Radu Vodă pt. ţigani 13; ~ popă de la m-rea Bistriţa 281; ~ post. v. **Boldescul**; v. şi **Boldescul, Jora**.
Gligoriia v. **Gligorie**.
Glodeni, sat <j. Dâmboviţa> 18.
Glodul, slobozia m-rii Govora 73.
Glogova, sat <j. Mehedinţi> 25, 49, 171.
Godean (Goden) din Năneşti, boier hotarnic 112, 203; ~ din Nucet, strănepot lui Drăgoi din Scăieni 273; ~ roşu din Năiani, martor pt. Jugurani 207.
Goden v. **Godean**.
Goeşti, sat <j. Dolj> 110.
Goga din Condeşti, martor pt. Tătuleşti 319; ~ rumân din Runcu 24.
Gogăţul din Sârbeni, boier jurător 176.
Goia (Guia) din Poienari, vinde moşie 297.
Goleşti, sat <j. Muşcel, azi j. Argeş> 213.
Gonţa, nep. Solomeii călugăriţa, dăruit cu moşie la Berivoieşti 173.
Goran (Guran), log., calcă moşia banului Radu Buzescu 151; ~ log., vinde rumâni în Broscari 50; ~ log. din Olăneşti, v. **Olănescul**; v. şi **Olănescul**.
Gorani v. **Gorgan**.
Gordin, funia lui la Verneşti 220.
Gorgan (Gorani), topic la Groşani <j. Gorj> 107, 191.
Gorgan, f. lui <Deleanu> Drăguşin paharnic mare v. <**Deleanul**>; ~ pah. din Galaţi, martor pt. o vie în dealul Teancului 191; v. şi <**Deleanul**>.
Gorgana lui Cotorcă, topic la Nutău <j. Prahova> 200; ~ **Irifii**, topic la Nutău <j. Prahova> 200.
Gorj, j., (m-ri din ~ ; sate în ~) 25, 163, 286.
Gornea Manea din Micesti, tatăl lui Vlad 303.
Gorneni (Goruneni), sat <j. Vlaşca, azi j. Dâmboviţa> 317.
Goruneni v. **Gorneni**.
Gorun v. **Gura** ~.
Gostavăţ, sat <j. Romanaţi, azi j. Olt> 94, 95, 210.
Goste v. **Gostilă**.
Gostilă (Goste), fr. cu Manea, dator doamnei Elina 203.
Govora, m-re <j. Vâlcea> 73.
Gradea din Văleni, boier hotarnic 112, 200.
Grama cel lung, ceauş, martor pt. Scurteşti 164 ~ din Zărneşti, martor pt. Băncesti, 202; ~ pitar, tatăl Dochiţei 47; ~ **Dumitru** din Târgovişte, scrie doc. 136, martor 269.
Grăban Ionaşco, martor pt. Scurteşti 133.
Grădiştea, drumul ~ , hotar la Găojani, <j. Rm. Sărat şi Brăila, azi j. Buzău> 135; ~ sat, j. Teleorman 63; ~ sat, j. Vâlcea 67.
<**Grădişteanu**> **Bunea** <din Grădiştea>, sluger mare, şt. Grăjdanei, tatăl Predei şi al lui Vâlcu log., socrul Maricăi 9, 144, 242; cumpără în Lăceni 153; cumpără rumâni 150, martor în divan 99, plăteşte birul rumânilor din Dârza 337.
Grăjdan, spăt. din Dăeşti, martor 241.
Grăjdana, slugereasă, şt. lui Bunea Grădişteanu sluger mare, mama Predei, soacra lui Pană Filipescu log. 9.
Greaca v. **Greci**.
Greci (Greaca), sat, <j. Ilfov> 306.
Grecul Panait din Ţigăneşti, şt. Despei, tatăl lui Ivaşco şi Mihalcea 64; ~ **Stanciul** din Verneşti, boier hotarnic 135; ~ **Tudor** din Păuşeştii de Otăsău, tatăl lui Ghinea, Dumitru şi Franţa 3.
Grigore v. **Gligorie**.
Grindu, topic la Văleni <j. Prahova> 200; ~ **Ciupercăi**, hotar la <Gura Motrului> <j. Gorj> 58.

www.dacoromanica.ro

Groasa Neaga din Măciucești, mama lui Neagoe popă, Burciul popă și a lui Stan log., bunica lui Tănasie, p. ei în Măciucești 268.
Gropea, post., p. lui în Răsturnați 126.
Gropșani, sat <j. Romanați, azi j. Prahova> 128.
Grosul Oprea din Novaci 263.
Groșani (Groșeneasa), sat, j. Buzău 191; ~ sat, j. Gorj 25, 250, 286; ~ topic la Odobeni <j. Buzău> 239.
Groșeneasa v. **Groșani**.
Grozav, armaș din Bărbătești 212; ~ din Dragoslavele v. **Vlădoiul**.
Grozea, călăraș din Seaca, martor 210; ~ jupân, martor pt. o danie 334; ~ martor pt. Sufleni 333; ~ rumâni din: Runcul, 24, tatăl lui Neagoe, țigan și Vladul 24; ~ **Stanciul** din Rucăr, martor 20.
Grozești, sat <j. Sac, azi dispărut> 23.
Gruia, popă, fost diacon, din Târgoviște, martor 10, 269; ~ post., din Pescceana, martor 31, 111, 209, 249 307, 308, 324, 326; ~ rumân, f. lui Streci, fr. cu Toma 292.
Gruia, sat <j. Gorj > 31.
Gruiul, m-re <j. Ilfov, azi j. Giurgiu> 245, 254, 350; ~ **Stejarului**, topic la Corșori, <j. Mușcel, azi j. Argeș> 276.
Guberea Radul, rumân din Cernătești, tatăl lui Băjan și Stoica 116.
Gudea, rumân din Runcul 24.
Gugești, sat <j. Rm. Sărat și Brăila, azi j. Buzău> 148.
Guia, v. **Goia**.
Gura Bălții, hotar la Colibași <j. Mehedinți> 111; ~ **Căprișului**, topic la Țâța <j. Dâmbovița> 284; ~ **Cosovățului**, hotar la Buicești, j. Mehedinți 111; ~ **Cozii**, hotar la Căscioarele <j. Ialomița> 340; ~ **Făuroi**, hotar la Buicești, j. Mehedinți 111; ~ **Ialomiței**, topic la balta Steanca <j. Ialomița> 156; ~ **Motrului**, m-re <j. Gorj> 58, 111, 307, 324; ~ **Pârciului**, topic la Samara <j. Argeș> 139; ~ **Sămăilei**, topic la Priboieni <j. Mușcel, azi j. Argeș> 64; ~ **Săpatei**, hotar la Colibași <j. Mehedinți> 111; ~ **Șușiței**, m-re, sat, j. Mehedinți 58; ~ **Teascului**, hotar la Colibași <j. Mehedinți> 111; ~ **Unghiței**, topic la Bălți <j. Mușcel, azi j. Argeș> 246; ~ **Vâlcelei**, hotar la Buicești, j. Mehedinți 111; ~ **Văii Gorunului**, hotar la Buicești, j. Mehedinți 111; ~ **Văii lui Dan**, topic la Negești <j. Romanați, azi j. Olt> 198; ~ **Vlădaiei**, hotar la Gura Șușiței, j. Mehedinți 58.
Gură, piatra lui ~, topic la Nutău <j. Prahova> 200.
Guran v. **Goran**.
Gurban (Curban) din Scurtești, martor 66, 299, se înfrățește cu Vlaicul 135.
Gurgueți v. **Gurguiați**.
Gurguiați (Gurgueți), sat <j.Vlașca, azi j. Ialomița> 340; ~ <j. Romanați, azi j. Teleorman> 177, 337.
Guțilă, uncheaș din Bărbuleț, tatăl lui Oprea și Ban, martor 59, vinde ocină în Giurco 55.

H

Hadâr, fr. cu Drămuș, p. lui de ocină la Băbeni 188.
Haiducul, socrul lui Proca, martor pt. Poenari 248.
Hamza, armaș, martor pt. Stâlpeni 286 bis; ~ ban din Pârâieni v. **Pârâianul**; ~ log. (greșit post.) din Popânzălești, martor 96, 115; ~ log. din Scărișoara 94, 95; v. și **Pârâianul**.
Hangeariu, țigan, unchiul lui Voinea, fură cai 7.
Hanțul, gociman (goțman) din Câmpulung 12.
Hămărade v. **Amaradia**.
Hămeiul, topic la Crețulești <j. Dâmbovița> 310.
Hăngar, topic la Legarul <j. Buzău> 273.
Hărețești v. **Hirișești**.
Hărgetoaia (Hărjătoaia), sat, <j. Mehedinți>, 171.
Hărgetoianul Mihai (din Hărgetoaia), clucer, boier hotarnic 111, 171, 307, 308, 324.

www.dacoromanica.ro

Hărjătoaia v. **Hărgetoaia**.
Hânguleşti, sat <j. Vlaşca, azi dispărut> 41.
Hârseani (Hriséni), sat <j. Vâlcea> 221
Hârseşti (Hirseşti, Hrăseşti), sat <j. Argeş> 254, 331
Hârsova, spătăreasa v. **Calopăreasa**.
Hârsu v. **Lera al lui ~**.
Hera v. **Fiera**.
Hereşti v. **Hierăşti**.
Hici, calea lui ~, topic la Scurteşti <j. Buzău> 79.
Hiera, v. **Fiera**.
Hierăşti (Fierăşti, Hereşti), sat <j. Vâlcea> 132.
Hilip v. **Filip**.
Hilipan din Jugureni, martor 207.
Hinea Pătru, român din Calopăr, tatăl lui Drăghici, fr. cu Lepădat 326.
Hinţeşti v. **Finţeşti**.
Hirişeşti (Hăreşeşti), sat <j. Gorj> 263.
Hira v. **Fiera**.
Hirea v. **Fiera**.
Hirseşti v. **Hârseşti**.
Hlapul Neagoe din Cărtuneşti 254.
Hobiţa, apă, topic <j. Gorj> 25, 215.
Hodobeni v. **Odobeni**.
Hodor, f. lui Stan Tărâţă, fr. cu Vlaicul armaş, vinde moşie la Sulari 199.
Hogeanul Dobre, p. lui la <Bălişoara> 92.
Homorâciul v. **Valea ~**.
Hoştea, moşie, sat <j.Vlaşca, azi j. Ialomiţa> 313.
Hotărani, sat <j. Romanaţi, azi j. Olt> 278.
Hovezeanul, p. lui la Fundeni şi Salcea 183.
Hranita (Hranite), judeţ din Floci, boier hotarnic 71; ~ martor pt. Sufleni 333; ~ log., ocina lui în Murgeni 71; ~ post. din Mătăseşti v. **Blagodescul**.
Hranite v. **Hranita**.
Hrănicel, sat <j. Dolj> 329.
Hrăseşti v. **Hârseşti**.
Hriseni v. **Hârseni**.
Hrizan, f. Radei Miclăuşoaia din Şotânga 76.
Hrizea, cpt., martor pt Şotânga 76; ~ popă din Mileşti, martor pt. Polovragi 101; ~ vist., moşia lui la Ghermăneşti 254; ~ vornic mare (fost) <din Bălteni>, p. lui la Răsturnaţi 126.
Hududoiu, topic la Buiceşti v. **Obârşia ~**.
Huma, topic la Izvorani <j. Muşcel> 154.
Hurezi, sat <j. Vlaşca, azi j. Ialomiţa > 14, 71; ~ <j. Muşcel, azi j. Argeş> 87; capul ~, topic la Groşani <j. Gorj> 25.
Huria (Huriia), sat <j. Olt> 47, 94, 95.
Huriia v. **Huria**.
Huru, vornic, strămoş lui Jora Gligoraşco 208.

I

Iacob v. **Iacov**.
Iacov (Iacob), chivărar din Câmpulung 12; ~ clucer, martor pt. o danie 171; ~ din Berileşti, boier hotarnic 14, 27, 71; ~ pârgar din Câmpulung 12; ~ ţigan 84.
Iacoveşti, sat <j. Dâmboviţa> 40, 90
Ialomiţa, apă, j., sate în ~ 14, 42, 69, 99, 156, 171, 194, 223, 254, 340; vezi şi **Gura ~**.
Iana, mama lui Apostol, Leca şi Ghinea, împarte averea cu fiii ei 255, 259, 260.
Ianache (Enache, Enachie) din Măteşti, tatăl lui Radu <şi a lui Giuglea>, unchi lui Radu şi Ignat 147; ~ f. lui Anghel 78; ~ f. lui Manea din Stoieneşti, nep. lui Neagu din Pădureţii de Sus 70; ~ f. lui Tudor post., fr. cu Tudor stolnic 168; ~ grămătic de la biserica domnească din Bucureşti 287; ~ fr. cu Bunea, unchiul lui Voicu, socrul lui Bonciu, vinde în Strâmta 89; ~ negustor (cupeţ), martor pt. Bucul de Sus 42, scrie doc. 119; ~ post., cumnat cu Apostolache comis, p. lui în Mârşi 184; ~ popă, f. lui Tănase 344; ~ spăt. v. **<Cornăţeanu>**; ~ vameş (fost), martor 208; v. şi **<Cornăţeanu>**.
Ianăş (Ioanăş), colezar, martor pt. Calopăr 33; ~ români din: Stângăceaua din Faţă şi din Dos 58, Stângăceaua, f. lui Damaschin, fr. cu Pătru 58, Stângăceaua, f. lui Voiculeţ Oprea, fr. cu Radul şi Barbul 58; ~ tatăl lui Preda din Peştişani 215; ~ ţigan 249.
Ianciul, vătaf din Conţişti, boier hotarnic 184; ~ vătaf, martor pt. Mârşi 184.
Iancul, boier hotarnic 250; ~ cumpără casă de la Manole, Pahomie şi Păciul 4; ~ diacon din Piteşti, p. lui la Izvorani 1;

www.dacoromanica.ro

~ f. lui Ion Căvăran armaş din Dobriceni şi al Borcei, vinde moşie 38; ~ rumâni din: Broscari 50, Calopăr, f. lui Lepădat, fr. cu Preda 326.

Iane (Ianeu, Ianev, Ianiu, Iano) **al Largului**, socrul lui Oprea, martor pt. ocina broştenească 172; ~ din Craiova v. **Sorcoiul**; ~ din ceata lui Zacan, revendică ocină la Băbeni 188; ~ f. lui Albul log. din Lăngeşti, martor 17; ~ f. Bogăi din Cătun, fr. cu Proca, zălogeşte o moşie eg. Teodol 272; ~ fr. cu Mircan din Mărăcineni, cumpără ocină la Şăineşti 157, 161; ~ jupân v. negustor; ; ~ log. din Hodobeni, boier hotarnic 112; ~ log., scrie doc. pt. Jegălia 145; ~ negustor, cumpără ocină în Tătuleşti 319, martor pt. o danie 187; ~ post. din Argeş 105; ~ post., tatăl lui Radu log. 289; ~ roşu din Albeşti, plăteşte dări pt. megieşii fugiţi din Gârleşti 240; ~ rumân din Broscari 50; ~ sluger, ginerii lui au moşie în Slătioarele 184; ~ zugrav din Târgovişte, martor pt. Poenari 297; v. şi **Sorcoiul**.

Ianeu v. **Iane**.

Ianev v. **Iane**.

Ianiu v. **Iane**.

Iano v. **Iane**.

Ianeş v. **Preda al lui ~**.

Iarciu, popă din Muşcel, martor 279.

Iasul, moşie, sat <j. Buzău> 113, 236.

Iaşi, sat scutit de plata birului <j.Muşcel, azi j. Argeş> 102.

Iepureşti v. **Epureşti**.

Ierotei, ep., martor pt. m-rea Câmpulung, <viitor mitropolit al Silistrei> 65.

Ierusalim (m-re la ~, metoh la ~, patriarh de ~), 86, 101, 151, 163, 248, 283, 287, 288, 294.

Ifrim v. **Efrim**.

Ifrosina, călugăriţă la m-rea Dintrunlemn, mărturiseşte pt. m-rea Otăsău 281.

Igliţă, popă, protopop din Floci, martor pt. o danie 334, martor pt. Sufleni 333.

Ignat (Egnatie, Ignatie) din Coţăiani, megiaş hotarnic 18; ~ ep. al Râmnicului, schimb de sate în faţa lui ~ 63; ~ f. lui Danciul Stoia, fr. cu Negoia, martor pt. Voiceşti 327; ~ f. lui Giuglea, nep. lui Ianache din Măteşti, vinde ocină în Măteşti 147, socru şi chezaş pentru Ivan ţiganul 243; ~ fr. cu Dragomir, f. Muşei, martor pt. Firete 284; ~ fr. cu Dragomir Orzea, unchiul lui Laica, p. lui în Băbeni 188; ~ ierom. v. **Petriţis**; ~ ierom., năstavnic la biserica Sf. Dumitru din Târgovişte 197; ~ popă din Mileşti, martor pt. Polovragi 101; ~ tatăl lui Neagu, p. lui la Voiceşti 172, 327; ~ ţigan, tatăl lui Matei, Nicoară şi Ion 208; v. şi **Petriţis**.

Ilea din Novaci, martor 263.

Ilfov (Elfov, Elhov), j. (ocină în ~, sat în ~) 99, 231, 305.

Ilie (Elie), comis al doilea v. **Sârbu**; ~ din Cernădia, martor pt. Novaci 263; ~ f. lui Balaur din Baia, fr. cu Preda, Stanciul şi Pătru 83; ~ f. lui Manea din Balomireşti 142; ~ f. lui Oprea din Ulmeni, se vinde român 150; v. şi **Sârbu**.

Ilieş, pah., tatăl lui Petrişor, bunicul Neagăi din Muşcel 349.

Ilieşti, hotar la Buiceşti <j. Gorj> 111.

Ilina v. **Elina**.

Ilinca v. **Elina**.

Ioan v. **Ion**.

Ioana din Muşcel, fc. lui Neaniu, sr. cu Gheorghe şi Elina, nep. lui Rusul 349; ~ mătuşă, nucul ei semn de moşie în Ţigăneşti 64; ~ şt. (fosta) a lui Udrea post. din Cosoba, mama lui Alexandru, sora lui Radu post., vinde în Cosoba 32.

Ioanăş v. **Ianăş**.

Ioanichie, eg. m-rii Stelea, duhovnic, mărturie în faţa lui 293; ~ popă la m-rea Tismana, martor pt. Mărgineni 215.

Ioasaf (Iosaf), ieromonah la m-rea Câmpulung, martor 65.

Ion (Ioan, Ionel), armaş v. **Căvăran**; ~ <bunicul> lui Ion vătaf din Groşani, cumpără ocină în Groşani 286; ~ cpt. (fost), martor 30; ~ diacon, martor pt. o vie 72; ~ dichiu, popă, martor 289; ~ din Balomireşti, vinde în Rociu 142; ~ din Bărăganul, tatăl lui Nedelco 69; ~ din Beliţi, martor 192, megiaş 189; ~ din Brebu, tatăl lui Stan 234; ~ din Diiculeşti, f. lui Dobre, fr. cu Zaharia, nep. lui Radul banul 38; ~ <din Dragoslavele>, martor 20; ~ din Galaţi, fr. cu Tudor, martor pt. dealul Teancului 191; ~ din Leoteşti, martor

www.dacoromanica.ro

pt. Răsturnaţi 126; ~ din Poinărei, martor pt. Corşori 276; ~ eg. m-rii Tismana 22, 25, cumpără moşie la Tismana 215, schimb de moşie cu Goran log. şi Vlad iuzbaşa 121; ~ f. lui Borcan Stanciu din Devel, vinde în Redea 261; ~ f. lui Caragât din Răspopi, fr. de moşie cu Mihalcea Radu comis mare, cu Răzvan şi Răzmiriţă 41; ~ f. lui Oancea din Călugăreni, fr. cu Balea, vinde la Mâstâneşti 247; ~ f. lui Stoia al Danciului, fr. cu Negoia 327; ~ fr. cu Stan, nep. lui Gârdu, vinde în Gostavăţ 210; ~ fr. cu Stepan, Badea şi Mihnea, răscumpărat din robie 109; ~ iuz. din Bucşăneşti, boier hotarnic 109; ~ iuz. din Piteşti, p. lui la Izvorani 1; ~ iuz., martor pt. m-rea Vieroş 91; ~ log. din Cârstineşti v. **Vrabie**; ~ martor pt. Şotânga 76; ~ p. lui la Nutău v. **Ciuhulecu**; ~ p. lui în Scurteşti v. **Potecă**; ~ p. lui la Sibiceul de Jos v. **Sterpul**; ~ pah., fr. cu Miricescu Sofiţa 343; ~ pârcălab din Runcu, martor 323; ~ popă de la m-rea Bistriţa 281; ~ popă din Braniţ 314; ~ popă din Jugureni, martor 174, 196, 211; ~ popă din Vaideeni, martor pt. Brăgăreşti 235; ~ popă v. **Dichiul** ; ~ roşu din Craiova, martor pt. Citureşti 128; ~ rumâni din: Broscari 50, Runcu, 24; ~ ţigan al m-rii Câmpulung 12, 43; ~ ţigan 115; ~ ţigan, f. lui Ignat, fr. cu Matei şi Nicoară, nep. lui Bejan 208; ~ ţigan, f. lui Radu şi al Stancăi, fr. cu Vlădaia 218; ~ ţigan, f. Neacşei 85; ~ ţigan, tatăl lui Nicula, Stan şi Ghinea 118; ~ vătaf din Corşori 276; ~ vătaf din Groşani, nep. lui Dragomir şi lui Ion, întărit de domn în Masloş, Groşani 286; v. şi **Căvăran, Ciuhulecu, Dichiul, Potecă, Sterpul, Vrabie**.

Iona, sţ. lui Ursu, vinde în Fireţe 284.

Ionaşco, diacon din Buzău 79; ~ din Măcriştii cei Mici, fr. cu Milea, martor 93; ~ din Scurteşti (evreu), martor 66, 80, 299; ~ din Şăineşti, martor 157, 161; ~ f. lui Diacul din Scurteşti, martor 66; ~ martor pt. Scurteşti v. **Grăban**; ~ pah. din Buzău, martor 169; ~ pieptănar din Rm. Sărat, martor pt. Măciuceşti 268; ~ post., f. lui Miroslav log., vinde ocină în Brebu 234; ~ post. din Berceni, martor pt. Mâstâneşti 247; ~ vornic al doilea, martor pt. Şuşiţa 31 v. şi **Grăban**.

Ionaşcu v. **Ionaşco**.

Ioneşti, sat <j. Mehedinţi> 58; ~ <j. Vlaşca, azi j. Dâmboviţa> 36, 81, 228.

Iordan, apă (în titulatura patriarhului de Ierusalim) 151, 248.

Iordache (Iordachi, Iorgache, Iurdache, Oirdache), cpt., f. lui Văcărescu Nan, fr. cu Chiru portar, boier hotarnic la Priboiu 76, Şotânga 122; ~ post. v. **Pârşcoveanu**; ~ vornic din Cozleci, boier tocmelnic 159, cumpără în Cherba, Cucu, Grozeşti 23, 48, 311, ia pe răvaşe domneşti 12 boieri hotarnici 233, martor pt. Mâstâneşti 247, p. lui în Cozleci 304, Băbeni 178, revendică ocină la Băbeni 188; v. şi **Pârşcoveanu**.

Iordachi v. **Iordache**.

Iorgache v. **Iordache**.

Iorga Dumitru, aldămăşar 327; ~ grămătic de la biserica domnească din Bucureşti 287

Iosaf v. **Ioasaf**.

Iovan, rumâni din: Broscari 50; Stângăceaua din Faţă şi din Dos, f. lui Radul, fr. cu Barbu 58.

Irifi <i> v. **Gorgana** ~.

Irimia v. **Eremia**

Isac, iuz. din Buzău, f. lui Barbul roşul şi al Stancăi, fr. cu Micul, vinde ocină în Scurteşti 104, 164; ~ log., f. lui Mehedinţul log., scrie doc., 101.

Isar (Esar), călăraş din Bucureşti, vinde ocină în Văleni 35; ~ din Călineşti, boier hotarnic 338; ~ f. lui Şerb, fr. cu Stan din Stejăreani, martor 210; ~ negustor, martor pt. un sălaş de ţigani 218.

Iscru din Craiova 128; ~ pârcălab, martor pt. Réde 261.

Istodor, pârcălab, martor pt. Pârvul vornic 203.

Istratie (Estratie, Eustratie) din Cepturi, fr. cu popa Negre şi Dumitru, unchiul popei Stepan 159; ~ post. din Opăteşti, megiaş pt. Goleşti 213; ~ roşu din Izbiceni 175; ~ sţ. Tudorei din Cherba, tatăl Cârstinei 311.

Iudita (Judita), fc. lui Preda Cepleanu vornic, sr. cu Mihai spăt., Preda post.,

www.dacoromanica.ro

Paraschiva şi Gheorghe vornic din Serdăneşti 58; ~ jupâneasa, <fc. Calopăresei Hârsova din Calopăr şi a lui Mihai spăt. mare (fost) din Coţofeni, sţ. lui Chiriţă> cumpără moşii şi rumâni în Calopăr 33, 326, Şuşiţa 3.

Iuga din Corşori, vinde în Corşori 276; ~ măscădan, martor pt. o moară 91.

Iurdache v. **Iordache**.

Iurescul Toader, aprod, martor pt. Focşani 208.

Ivan, clucer v. **Boteanul**; ~ din Bucu, f. lui Nedelco cel bătrân, boier hotarnic 14; ~ din Măgureni, boier tocmelnic 282; ~ din Izvorani v. **Cortofleş**; ~ din Petreşti, f. lui Baloe, fr. cu Vlad, chezaş pt. rumânii din Ioneşti 81; ~ din Porumbéni, f. lui Rusu, martor 78; ~ ginerele lui Stoica post. din Bărbăteşti, martor 212; ~ iuz. din Drăgoieşti, boier hotarnic 6; ~ jupân, cumpără în Gura Pârciului 139; ~ log. din Coţăiani 18; ~ log. din Popânzeleşti, boier hotarnic 94, 95; ~ martor pt. Argeş v. **Bechinel**; ~ martor pt. Pârţăiani 130; ~ nep. lui Stan, martor pt. o casă 4; ~ pârcălab, martor 91; ~ popă din Scăieni, strănepot al lui Cârstea 273; ~ popă, megiaş judecător 246; ~ popă, p. lui la Nenciuleşti 99; ~ post. din Huriia 47; ~ rumâni din : Stângăceaua din Faţă şi din Dos 58; Stângăceaua, f. lui Lupul, fr. cu Nicola şi Dumitru 58; Stângăceaua, tatăl lui Preda, fr. cu Preda şi Barbul 58; Stângăceaua, tatăl lui Crăciun şi Drăghici 58; ~ scutar domnesc din Târgovişte, martor 269; ~ ţigan, sţ. fetei lui Ignat, se închină rob ep. de Buzău 243; ~ vătaf <din Pârscov>, cartea lui pt. nişte ţigani 129; v. şi **Bechinel, Boteanul, Cortofleş**.

Ivanco, spăt. din Mărgărităreşti, martor 219.

Ivanul, topic la Măcriştii cei Mici < j. Rm Sărat, azi j. Buzău > 93.

Ivaşco(l) (Ivaşcul) cel bătrân, vornic v. **Băleanu**; ~ clucer din Cepari v. **<Cepariul>**; ~ <din Dârza> martor 337; ~ din Ţigăneşti, f. lui Panait Grecul şi al Despei, fr. cu Mihalcea 64; ~ post., martor pt Ştefoaia 47; ~ vornic din Băleni v. cel bătrân; ~ **Stoian**, fr. cu Radul log., martor pt. o vie 136; v. şi **Băleanu, <Cepariul>**.

Ivaşcu v. **Ivaşco**.

Ivăneşti, sat <com. Ciulniţa, j. Ialomiţa> 51, 194.

Ivăniş din Hinţeşti, tatăl lui Gherghe 211; ~ rumân din Calopăr 326.

Ivul, popă, p. lui la Măglan 64; ~ portar, martor pt. Bărbăteşti 212; ~ portar v. **Chiru**; v. şi **Chiru**.

Izbiceni, sat <j. Romanaţi, azi j. Olt> 94-96, 175.

Izvearna, (dedina ~) topic, <j. Gorj> 25.

Izvor, sat <j. Argeş> 6, 47.

Izvorani, sat <j. Muşcel, azi j. Argeş> 154, 339; ~ m-re 104.

J

Jarnea Radul, roşu din Rusăneşti, se răscumpără de rumânie 144.

Jăgălie v. **Jegălia**.

Jăgujani, sat <j. Mehedinţi> 85.

Jălişte v. **Jilişte**.

Jăpa, v. **Jipa**.

Jâi v. **Jiu**.

Jdegla, sat <j. Mehedinţi> 292.

Jdrelea, m-re <j. Dolj> 205.

Jegălia (Jăgălie), sat <j. Romanaţi, azi j. Teleorman> 145.

Jigorani v. **Jugurani**.

Jilişte (Jălişte), sat <j. Buzău> 239; ~ **Finţeştilor**, topic la Jugurani, <j. Sac> 207.

Jinga, popă din Dragoslavele 20.

Jipa (Jăpa, Jupa), ban, p. lui la Mălureni 191; ~ martor pt. o vie v. **Sorescul**; ~ p. lui în Lunca 190; ~ popă, tatăl lui Mihai 220; ~ post. din Verneşti, boier hotarnic 54, 104, 125; ~ spăt., martor pt. Scurteşti 80; ~ vornic al doilea, om domnesc, hotarnic la Priboi 76, 122; ~ vornic din Răteşti,

www.dacoromanica.ro

scrie doc. 316; ~ **Dumitraşco**, martor pt. schimb de ţigani la Focşani 208; v. şi **Sorescul**.
Jiu (Jâi), apă 11,58, 111, 145, 182, 187, 307, 324; ~ de Jos, j. v. **Dolj**; ~ de Sus, j. v. **Gorj**; v. şi **Târgul** ~ .
Jora Gligoraşco, boier moldovean, strănepotul lui Huru, vinde ţigani 208.
Judita v. **Iudita**.
Jugurani v. **Jugureni**.
Jugur (Juguri), sat <j. Muşcel şi Pădureţ> 87, 131, 140, 248.
Juguri v. **Jugur**.
Jugureni (Jigorani, Jugurani), sat, deal, j. Sac <azi j. Prahova> 146, 174, 195, 196, 207, 211, 296, 310, 315, 325; ~ sat, j. Vlaşca <j. Ialomiţa > 195, 296.
Junghiaţilor, locul ~, topic la Diiculeşti <j. Vâlcea> 38.
Jupa v. **Jipa**.
Jupâneani, sat <j. Muşcel, azi j. Argeş> 28

K

Kalamaris, martor pt. o vie în Târgovişte 143.

L

Lacina, sat <j. Mehedinţi> 328.
Lacul Băjăniilor, topic la Sibiceul de Jos, j. Sac <azi j. Buzău> 206; ~ **lui Dobrin**, topic la Urecheşti <j. Rm. Sărat şi Brăila, azi j. Buzău> 128; ~ **Samarului**, hotar la Nucet, j. Buzău 273; ~ **Sârbi**, topic la Ţigăneşti <j. Muşcel, azi j. Argeş> 64; ~ **Silionului**, hotar la Nucet, j. Buzău 273; ~ **cu Zălojii**, topic la Verneşti <j. Buzău> 220.
Laica, f. Neagăi, nep. lui Ignat, p. lui la Băbeni 188; ~ fr. cu Stoica judele, p. lui la Băbeni 188.
Lamba, tatăl lui Necula 128.
Lapoş, sat <j. Sac, azi j. Prahova> 196.
Larga, sat <j. Ialomiţa> 51, 194.
Largul, tatăl lui Iano, socrul lui Oprea, martor pt. ocina broştenească 172.
Larion din Verneşti, moşia lui hotărnicită de cea a ep. Buzăului 112.
Laţcari, aprod, martor pt. Calopăr 326.
Laţco din Peştişani, martor pt. Bereşti 286; ~ moara lui, hotar la Bohoreni 145; ~ rumân din Drâncea, tatăl lui Stoian 58.
Laz(ul), topic la Negeşti <j. Muşcel, azi j. Argeş> 198.
Lazăr din Poieşti, martor 93; ~ din Tg. Jiu v. **Ceaiul**; ~ f. lui Bodea al Puiului din Voineşti, fr. cu Fătul, Radul şi Stanciul, eliberat din rumânie 12; ~ spătărel din Târgovişte, scrie doc. 284; v. şi **Ceaiul**.
Lăceni v. **Lăciani**.
Lăciani (Lăceni), sat <j. Teleorman> 153.
Lăcusteni, sat <j. Dolj> 94, 95, 96.
Lăngeşti, sat <j. Muşcel, azi j. Argeş> 17, 198.
Lăţcoiu de Sus, sat <j. Ialomiţa> 45.
Lăudat din Beleţi, tatăl lui Ventilă 28; ~ din Peştişani 286; ~ din Viiani, unchiul Muşei 52; ~ martor pt. Iacoveşti 40; ~ tatăl Dumitranei, via lui în dealul Călineştilor 77; ~ vinde în Băiceşti 254.
Leaotă, vătaf din Podul lui Giurcu 18.
Leca al lui Meiută din Berileşti v. **Meiută**; ~ coliba lui, hotar la Gura Şuşiţei 58; ~ f. lui Dediul, boier tocmelnic 282; ~ f. Ianei, fr. cu Apostol şi Ghinea, p. lui la Căzăneşti 255, 259, 260, 262; ~ grămătic de la biserica domnească din Bucureşti 287; ~ iuz. din Buzău, martor 37, 134; ~ martor pt. Cepturile 267; ~ post. din Călineşti v. **Călinescul**; ~ sluger din Bucul de Sus, f. lui Oprea aga 42, cumpără în Bucureşti 8; ~ vornic din Băneşti, fr. cu Miho şi Udrea vornic, ctitorul m-rii Butoiul 63, 76, p. lui în Priboiu 122; ~

www.dacoromanica.ro

vornic, om domnesc, hotarnic la Şotânga 122: v. şi **Călinescul, Meiută**.
Lecurecie, v. **Licurici**.
Lefter (Lehter, Lifter), ceauş din Verneşti, boier hotarnic 237, 239, 316; ~ din Odobeni, tatăl lui Anton, Lefter şi Matei, boier hotarnic 112, 312. vinde în Odobeni. 239, 244, 316; ~ f. lui ~ din Odobeni, fr. cu Anton şi Matei, vinde în Odobeni 222, 244: ~ popă din Băşineşti. scrie doc. 174. 196, 207, 211, martor 296.
Legarul, sat <j. Buzău> 273.
Lehter v. **Lefter**.
Leon <Tomşa>, vv., (1629-1632). cărţi din vremea lui 185, 251.
Leondar, log., vinde în Rumâneşti 290.
Leontie (Liontie, Liontın) din Flămânda. boier jurător 177, 317: ~ eg.. arhim.. ierom.. nastavnic m-rii Argeş 102, 105. 213; ~ p. lui la Milcovenii de Jos 177; ~ popă, datornic către Giura clucer 62; ~ post. din Bâţcoveni, tatăl lui Radu log. şi Ştefan 297.
Leoteşti, sat <j. Sac. azi j. Buzău> 126, 315.
Lepădat (Lipădat), armaş, cumpără în Ţigureşti 182: ~ cpt., martor 30. 218: ~ cpt. din Zaval. unchi lui Ştefan post., cumpără în Ţigureşti 187; ~ cpt. de dorobanţi din Bucureşti 149, 201, danie către m-rea Plumbuita 158; ~ din Bărbuleţ v. **Schitău, Roşca**; ~ din Buzău, boier jurător 315; ~ din Lăcusteni 94, 95; ~ din Negreştii de Sus, unchiul lui Simion 192; ~ log., scrie doc. 111, 176, 187; ~ log., martor pt. Scurteşti 79; ~ martor 296; ~ ocina lui la Răstoacă v. **Foafeş**; ~ pah. din Bucureşti, caii lui furaţi 7; ~ pah. (păhărnicel) din Săcşori 146, 296; ~ roşu v. **Sebiescul**; ~ rumâni din: Calopăr, fr. cu Hinea Pătru, unchi lui Drăghici 326, tatăl lui Iancul şi Preda 326; v. şi **Foafeş, Roşca, Sebiescul, Schitău.**
Lepşa Gheorghe, martor pt. vânzarea unui loc de casă 4.
Lera al Hârsului <din Lereşti> 26; ~ cel mare, f. lui Stanciul al lui Lera <din Lereşti>, fr. cu ~ cel mic 26; ~ cel mic, f. lui Stanciul al lui ~ <din Lereşti>, fr. cu ~ cel mare 26; v. şi **Stanciul al lui** ~.
Lereşti, familie, vinde ocină în Tega 26.
Lereşti. sat <j. Muşcel. azi j. Argeş> 26.
Lespezi, hotar la Colibaşi <j. Mehedinţi> 111.
Letca, sat <j. Vlaşca, azi j. Giurgiu> 177, 320, 321.
Letinul v. **Balta** ~.
Leul. hotarul lui ~, topic la Fundeni. j. Sac <azi j. Buzău> 176.
Leurdeanul Istratie, <f. lui ~ Stroe, vist. mare>, vist., fr. cu Nedelco pah. 128; ~. **Stroe** (Stroevici, Fiera), log. mare, vist. mare <tatăl lui ~ Istratie vist.> martor în divan 7, 9, 10, 13-15, 20. 22. 24-26, 27. 34, 37, 52, 57, 59. 63, 69. 70. 85. 90. 111, 115 . 120. 122, 124, 144, 163, 165, 185, 187, 191, 194, 197. 201. 206, 230. 233. 234, 238, 240, 253, 254. 279, 286. 293, 305. 328. 340; cumpără moşie în Réde 261, grădina lui în Târgovişte 143. martor pt. Bădeni 15.
Leurdoaia v. **Obârşia** ~.
Licurici (Lecurecie), p. lui în Stăneşti 87.
Liica. pitar al doilea, din Vizureşti. boier hotarnic 184; ~ portar din Călineşti. martor 318: ~ sluger. cumpără în Bucul de Sus 56.
Lingerouă din Răspopi, tatăl lui Radul 75.
Linguroaia v. **Obârşia** ~.
Lioare. topic la Doiceşti <j. Dâmboviţa> 122.
Liontin v. **Leontie**.
Lipăreşti (Lipireşti). sat <j. Ialomiţa> 178. 184, 313.
Lipădat v. **Lepădat**.
Lipia, sat <j. Sac, azi j. Buzău> 75. 169.
Lipireşti v. **Lipăreşti**.
Lipov. sat <j. Dolj>78.
Litcă. sat <j. Vlaşca. azi dispărut> 317.
Livrentie. popă la m-rea Argeş 289.
Logă. moşul lui Radu şi Dragomir, p. lui în Fundeni 176.
Loiz, clucer din Fiani, boier judecător 13, 165, martor 296.
Loloeşti. sat <j. Sac. azi j. Prahova> 176. 254.
Lonea din Nămăieşti, martor pt. Câmpulung 114.
Luca. mitropolit al Ungrovlahiei, pârâ cu m-rea Radu Vodă 13, jurământ în faţa lui 57.
Ludeşti. sat <j. Vlaşca. azi j. Dâmboviţa> 241
Luminatul, martor pt. <Cepturi> 159.
Lumineani, sat <j. Ialomiţa> 103.
Lunca, topic la Păuşeşti <j. Vâlcea> 190; ~ **Plopului**. topic la Negeşti <j. Muşcel. azi j. Argeş> 17.

www.dacoromanica.ro

Lungul Dumitru, st. Lupei din Brâncoveni 118.
Lupa din Brâncoveni, st. lui Dumitru Lungul 118; ~ ţigancă 30.
Lupea din Larga, aldămăşar 51.
Lupeşti, sat, dealul ~ <j. Vlaşca, azi j. Ilfov> 186, 298.
Lupol v. **Lupul**.
Lupşa din Păroşi, nep. lui Stanciul din Gârdeşte 67; ~ iuz., vornic din Puţintei, tatăl lui Necula, 316, martor pt. Gugeşti 104, 148, 239; ~ judec. v. **Bonţ**; v. şi **Bonţ**.
Luptul Neagul, român din Luminéni, tatăl lui Nicula şi Radul 103.
Lupul (Lupol), din Cernădia, cumpără în Zmida 264; ~ din Novaci, martor, 263; ~ din Nucet, strănepot al lui Stanciul Croială 273; ~ log. din Galaţi, scrie doc. 161, 191; ~ log., tatăl lui Ghierghe log. din Măgureni, socrul Neacşei, cumpără ocină în Băbeni 188; ~ martor 183; ~ martor pt. Cepturile 266; ~ pah., tatăl lui Preda log. din Vaideei 293; ~ popă, hotarnic pt. Citureşti 128; ~ post., boier hotarnic 11, 111, 307, 308, 324; ~ rumâni din : Broscari, fr. cu ~ 50, Stângăceaua, tatăl lui Nicola, Dumitru şi Ivan 58; v. şi **Dumitru**; ~ tatăl lui Gherghi spăt. 178; ~ ţigan al m-rii Tismana v. **Pulşiu**; ~ ţigan al m-rii Tismana, f. lui Bancea, fr. cu Drăghici şi ~ Pulşiu 22; ~ vameş v. **Donos**; ~ vătaf de zidari, martori pt. Scurteşti 164; ~ vinde plai de vie în Masloş 286; ~ vornic, tatăl lui Dragomir cpt. din Călugăreni 26, 149; ~ Sorei din Cisnădie, cumpără moşie în Novaci 263; v. şi **Donos, Dumitru, Pulşiu.**
Lupuroiul din Hângueşti, megiaş tocmelnic 41.
Luţe(a), cpt. din Călugăreni, martor 183.

M

Macarie, călugăr, clisiarh, martor pt. m-rea Argeş 289; ~ din Poiana, martor 51; ~ din Sibiceu, martor 206; ~ eg. al m-rii Flămânda 333, 334; ~ popă, martor pt. Sufleni 333, 334.
Macre, delniţa lui la Bărbuleţu 59.
Macriş din Stoieneşti, tatăl lui Negre 20.
Macsin v. **Maxin.**
Maftei v. **Matei.**
Malcoci, român din Calopăr, f. lui Gheorman, fr. cu Stoica 326.
Mal Crăciun din Hinţeşti, martor pt. Jugurani 174.
Malea, fc. lui Sălceanu Radu, vară cu popa Simeon şi cu Pătru, schimba ocină 183.
Malu Roşu, topic la Sibiceul de Jos <j. Sac, azi j. Buzău> 206.
Malul Vulturului, topic la Cislău <j. Sac, azi j. Buzău >26.
Maluri, sat < j. Rm. Sărat, azi j. Prahova > 89.
Manciul (Mancul) din Condeşti, martor pt. Tatuleşti 319; ~ din Sturzeşti, boier jurător 177; ~ f. lui Belciul, aldămăşar 51.
Mancul v. **Manciul.**
Mane v. **Manea.**
Manea (Mane, Mani) **al Albişorului** din Priseaca, martor 107; ~ ceauş din Şchei, martor 181; ~ din Bădinei, megiaş hotarnic 18; ~ din Bărbuleţ, f. lui Dragotă 59; ~ din Bărbuleţ, f. popei Stanciu, fr. cu popa Şerban şi cu Neagoe 59; ~ din Dobroteni, boier hotarnic 178; ~ din Miceşti v. **Gornea**; ~ din Peştişani, p. lui de ocină vândută pt. plata mierii domneşti 286; ~ din Pietroşani, f. Ancăi, pârâ în vremea lui Matei Basarab 57; ~ din Priseacă, martor 106; ~ din Pupezeni, boier hotarnic 71; ~ din Stoieneşti, f. lui Neagu din Pădureţii de Sus, tatăl lui Ianache, se vinde român 70; ~ din Ţâţa, martor pt. Bărbuleţu 59; ~ din Viiani, p. lui în moşiile Vienească, Titeancă etc. 52; ~ din Zoreşti, boier hotarnic 54, 135; ~ f. lui Staico din Stănuleşti, martor 61; ~ fr. cu Gostilo 203; ~ fr. cu Stan din Ţâţa, martor 2; ~ martor pt. Cepturi v. **Cocoe, Coico**;

www.dacoromanica.ro

~ martor pt. funia roteană 53; ~ megiaş judecător pt. Beleţi 246; ~ nep. lui Mierăul vătaf, vinde în Iepureşti 135; ~ popă din Nucet, scrie doc. 172, 327; ~ popă, fr. cu Mihai din Craiova 329; ~ primeşte despăgubire pt. cai furaţi 30; ~ roşu din Aluniş, tatăl lui Pătru, vinde moşie în Bălăceşti 330; ~ rumân din Runcu 24; ~ scrie doc. 219; ~ tatăl lui Ilie din Balomireşti 142; ~ tatăl lui Stan <din Fulga> 336, 346; ~ uncheaş, călăraş din Bucureşti, p. lui de ocină în Văleni 35; v. şi **Cocoe, Coico, Gornea**.

Manea, dealul lui ~, topic la Ploştina <j. Gorj> 2; ~ dealul lui ~ , topic la Mărgineni <j. Gorj> 215.

Manga Şerban, jupân <din Floci>, martor pt. Sufleni 333, 334.

Mani v. **Manea**.

Maniul v. **Manu**.

Mano v. **Manu**.

Manolache v. **Manole**.

Manole (Manolache, Manolie), comis, cumpără în Rociu 142; ~ delniţa lui la Izvorani 1; ~ vinde casă v. **Pahonii**; ~ vornic al doilea, scrie doc., martor pt. Răsturnaţi 126, 175; v. şi **Pahonii**.

Manolie v. **Manole**.

Manta (Mantie) <din Câmpulung, negustor>, f. lui Pană, văr cu popa Necula, finul lui Tudoran, vinde în Câmpulung 114; ~ ginerele lui Stanciul clucer din Cocorăşti, martor pt. Păuşeşti; ~ jupân, negustor, cumpără la Crucea Cârligii şi în Micesti 216, 303; ~ jupân din Negeşti v. **<Năgescu>**; v. şi **<Năgescu>**.

Mantie v. **Manta**.

Manu(l) (Maniul, Mano), cupeţ, martor 197; ~ pârcălab din Bucureşti, martor 158, 187, 250; v. şi dealul lui ~ , **Valea lui ~** .

Mara, sţ. lui Vâlsan post., cumnată cu Danciul Pârâianu log. din Mileşti 86.

Marco (Marcu), armaş mare v. **<Danovici>**; ~ din Carcadulea, boier jurător pt. Cufurita 315; ~ din Cucuteni, megiaş hotarnic 18; ~ din Măcreştii cei Mici, martor 93; ~ din Sibiceul lui Bratu v. **Neagul al lui** ~; ~ negustor din Creţeşti 323; ~ popă la biserica domnească din Bucureşti, fr. cu Vlaicul, vinde ocină la Văleni 35, 187; v. şi **<Danovici>, Neagul al lui** ~.

Marcu v. **Marco**.

Mardarie, proegumen al m-rii Tătărăi, vinde ţigancă 185.

Mareş, cpt. din Ploieşti, revendică ocină în Băbeni 188; ~ din Maluri, martor pt. Strimta 89; ~ log. <din Băjeşti> v. **<Băjescul >**; v. şi **<Băjescul>**.

Maria (Marie, Mariia, Mărica, Măriuţa), bunica lui Racliş din Muşcel 349; ~ din Piteşti, fc. lui Marin 154; ~ fc. lui Staico post. din Bucov, mătuşa lui Dumitraşco Filipescu stolnic mare 24; ~ fc. lui Stoica din Ungurei, vinde moşie la Fierbinţi 254; ~ fc. lui Şerban popa din Izvorani, sr. cu Mihăilă, vinde vie în Huma 154; ~ fc. lui Vâgă, p. ei la Jugurani 174; ~ mama lui Iane şi a lui Rădici, vinde livadă la Crucea Cârligii 216; ~ mama Vilaiei, sr. cu Gheorghe clucer şi cu Pătru sluger <Băleanu>, soacra lui Stroe 280; ~ sţ. lui Drosul, sr. Oanei, p. ei de zestre 277; ~ ţigancă a m-rii Izvorani 104; ~ ţigancă din sălaşul vândut de Gligoraşcu Jora 208; ~ ţigancă, mama lui Neagoi 108; ~ ţigancă, sţ. lui Vlădica, mama lui Neagoe 101, 163.

Marie v. **Maria**.

Mariia v. **Maria**.

Marga, fc. lui Stanciu tunar din T ârgovişte, vinde în Târgovişte 272; ~ ţigancă a lui Vlădilă iuz. 30.

Margine, log., tatăl lui Neagoe 148.

Marin, cpt. din Ploieşti, boier hotarnic 338; ~ chezaş pt. Ivan ţiganul 243; ~ din Argeş, martor 289; ~ din Beleţi, martor 192; ~ din Cucuteni, martor pt. Bărbuleţ 59; ~ din Fiiani v. **Bădeanul**; ~ din Loloieşti, martor 138; ~ din Poienari, (fost) rumân 248; ~ din Şerbăneşti 18; ~ din Vaţa, martor pt. Bălăieşti 330; ~ din Vulpeni, tatăl lui Dumitru, Anei şi Neacşei 325; ~ f. lui Drăgoi din Gabrov, martor 150; ~ fr. lui Stoica moldoveanul din Scurteşti 299; ~ guslar, ţigan, f. lui Stanciul 9; ~ post., boier hotarnic 307; ~ rumâni din: Calopăr, f. lui Căcărei Pătru 326, Runcu, f. lui Stroe, fr. cu Costea, Stan, Baicul, Oprea şi Neacşul 24; ~ tatăl Mariei din Piteşti, martor pt. Huma 154; v. şi **Bădeanul**.

Marina, vinde vie în Masloş 286.

Mariş v. **Mareş**.

www.dacoromanica.ro

Marta, călugăriță, lasă m-rii de la Otăsău niște țigani 281.
Martin din Poienărei, martor pt. Corșori 276; ~ iuz., martor pt. schimb de țigani ai m-rii Căldărușani 30; ~ post., boier hotarnic pt. Stângăceaua 111, 307, 308.
Masloș (Masluș), hotar la Racoți <j. Gorj> 286; hotarul ~, topic la Groșani <j. Gorj> 25.
Masluș v. **Masloș.**
Matca Tocilelor, topic la Fundeni <j. Sac, azi j. Buzău> 176.
Matei(u) (Maftei, Mateiaș, Măteiu), clucer v. <**Rudeanul**>; ~ din Obidiți, martor pt. Măciucești 268; ~ din Robănești, f. Dobrei, nep. lui Pitoman, cumpără ocină în Robănești 309; ~ f. lui Lefter din Odobeni, fr. cu Anton și Lefter 222, 244; ~ f. lui Radu Buzescu v. **Buzescu**; ~ pah., martor pt. Vâlsănești 219; ~ post., boier hotarnic pt. Buicești 111; ~ post., boier hotarnic pt. Colibași 324; ~ rumâni din : Stângăceaua, f. lui Barbul 58, vândut de Borungă lui Matei Basarab vv. 58; ~ țigan, fr. cu Nicoară și Ion, f. lui Ignat, nep. lui Bejan 208; v. și **Buzescu**, <**Rudeanul**>;
~ **vv.**, **Basarab** <f. lui Danciu vornic din Brâncoveni, nep. lui Basarab, st. Elinei>, cumpără ocină la Șotânga și o dăruiește m-rii de la Bărbătești76, 122, cumpără jumătate din satul Rogova de la Radu Buzescu, pe care o dăruiește m-rii Tismana 121; danie m-rii Câmpulung 230; dăruiește țigani la nuntă 238; plătește birurile și năpăștile satului Nenciulești și dăruiește p. de moșie a sătenilor ctitoriei sale de la Căldărușani 99; scutește de plata birului sate ale m-rii Argeș 102, și m-rea Radu Vodă 117.
Mateiaș(u) v. **Matei.**
Maxin (Macsin), ocina lui la Cozleciu 304; ~ p. lui de ocină la Brebu 234.
Măciucă, clucer din Ploștina, boier hotarnic 178.
Măciucești, sat <j. Rm. Sărat, azi Obidiți, j. Buzău > 268.
Măcrești(-i **cei Mici**,) (Măcrișî) sat <j. Rm. Sărat, azi j. Buzău> 93, 113.
Măcrișî v. **Măcrești.**
Măgăiță Stan din Mihăiești, martor 183.
Măglan, topic la Țigănești <j. Mușcel, azi j. Argeș> 64.
Măgureni, sat < j. Prahova> 188, 282.
Mălai din Stâlpeni, martor pt. Stâlpeni 341.
Mălaia Badea, din ceata lui Zacan, revendică ocină în Băbeni 188.
Mălaiurău Vladul, vinde moșie în Săbiești 251.
Mălăieștii de Jos, sat <j. Jiul de Jos, azi j. Dolj> 86.
Măloiul Radul din Titești, unchiul popei Drăghici 120.
Mălureni, sat, j. Buzău 191; ~ <j. Vlașca, azi j. Argeș > 6.
Mănăilă, hotarul lui ~ 286.
Mănicești, sat <j. Vlașca, azi j. Dâmbovița> 81.
Mănești, <j. Vlașca, azi j. Dâmbovița> 24, 124, 209, 254; ~ <j. Mehedinți> 184; ~ <j. Mușcel, j. Argeș> 338.
Mărăcineni(i) (de Jos), sat <j. Sac, azi j. Buzău> 88, 93, 104, 135, 148, 157, 161, 191, 202, 237, 239, 316.
Mărcești, sat <j. Vlașca, azi j. Dâmbovița> 167.
Mărgărițești (Mărgăritișți), sat <j. Sac, azi j. Buzău> 219, 335.
Mărgăritișți **v. Mărgărițești.**
Mărgineanul Drăghici, vornic, strămoșul lui Constantin Cantacuzino și al lui Dumitrașco Mărgineanu Filipescu 340; ~ **Gherghina** din Năieni, martor pt. Jugurani 207; ~ **Stoica** din Cioceni, boier hotarnic 178.
Mărgineni, m-re (hramul Sfinții Arhangheli) <j. Prahova> 223, 269, 271, 272; ~ moșie în hotarul Hobiței <j. Gorj> 215.
Mărica v. **Maria.**
Mării v. **Mircea.**
Măriuța v. **Maria.**
Mărtinești, sat <j. Râmnicu Sărat, azi j. Buzău > 135.
Măru Păduret, sat <j. Olt, azi dispărut> 72.
Mătăsari, sat <j. Vlașca, azi Dâmbovița> 310, 325.
Mătăsescul Stan, iuz. din Mătășești, tatăl lui Dumitru 56, 71, 159, 247.
Mătășești, sat, j. Ialomița 14, 56, 71, 159.
Mătea, armaș, boier hotarnic pt. Citurești 128.
Măteiu v. **Matei.**
Măteștî (Mătiștî), sat <j. Buzău> 66, 147.
Mătiștî v. **Măteștî.**

www.dacoromanica.ro

Mățelea v. **Mățelescu.**
Mățelescu (Mățelea) **Stoica**, tatăl lui Stoica 254.
Mâinea (Mânea) din Cucuieți, boier hotarnic 94, 95; ~ din Țâța, martor pt. Bărbuleț 59; ~ sluger, martor pt. Mârț 184; ~ **Radu**, martor pt. Gura Pârciului 139, martor pt. Gura Pârciului 295.
Mânea v. **Mâinea.**
Mârzea, vornic, martor 170.
Mârși (Mârți), sat (j. Vlașca, azi j. Ilfov > 184, 317.
Mârți v. **Mârși.**
Mâstânești (Apostolache, Vaideei) m-re (hram Sfinții Arhangheli Mihail și Gavril) <j. Prahova> 27, 71.
Medvejde(a), sat <j. Mehedinți> 171, 326.
Mehăilă v. **Mihăilă.**
Mehedințeanul, log., tatăl lui Isac log. 101.
Mehedinți, j. (sate în ~) 58, 85, 110, 111, 328.
Mehedințul (Mihidințul) **Stanciul** din Flămânda, boier hotarnic 317.
Mihidințul v. **Mehedințul.**
Meiut(ă) Leca din Berilești, vinde ocină în Murgeni 14, 71; ~ **Negoiță**, <f. lui ~ Leca>, post., martor pt. un schimb de ocini 45, 135.
Mejdina cea Mare, topic la Bohoreani <j. Romanați, azi j. Ialomița>145.
Melentie v. **Meletie.**
Meletie (Melentie), mitropolit, eg. al m-rii Gruiul 254.
Melfie v. **Melhie.**
Melhie v. **Melhisedec.**
Melhisedec (Melfie, Melhie), ierom., eg. al m-rii Câmpulung 12, 43, 230, cumpără vie la Huma 154, schimbă țigănci cu Mareș log. 65.
Merăuță, ginerele popei Stoica, se pârăște în divan cu Necula iuz., pt. o moară în apa Râmnicului 11.
Merce v. **Mircea.**
Mere, tatăl lui Oprea, martor pt. Măru Pădureț 72.
Meriș, sat <j. Mehedinți> 85.
Meznăul, topic la Scăieni, j. Buzău 273.
Micești, sat <j. Mușcel și Pădureț, azi j. Argeș> 154, 303.
Miclăușoaia Rada din Șotânga, mama lui Hrizan 76, 122.
Miclea, popă din Brezoaie, nep. lui Loga 176.
Micșăscul Cârstiian din Pârscov, vinde un loc 226.
Micul al lui Vlasie, din Băsceni, tatăl lui Vavila călugăr, Dragomir și Spina 149, 207; ~ din Dragoslavele, tatăl Rujei, socrul popei Stan, bunicul lui ~, dăruiește livadă și loc de casă 20; ~ din Fiani, martor pt. Bărbuleț 59; ~ din Lipărești, tatăl lui Drăghici, martor pt. Hoștea 313; ~ f. popii Stan și al Rujei, nep. lui ~ din Dragoslavele, dăruit de bunicul său 20; ~ iuz., f. lui Barbu roșul și al Stăncăi, fr. cu Isac, vinde ocină în Scurtești 164; ~ popă din Vaideel, martor 106, 107; ~ român din Cernătești, f. lui Ștefu, fr. cu Stan, Ștefu, Dobrotă și Radul 116; ~ tatăl Mușei din Viiani <fr. cu Lăudat> 52; ~ țigan al m-rii Otăsău, f. lui Frantie și al Teodorei, fr. cu Preda și Slavna 281.
Miculescu, vad de dârstă la Băsceni <j. Sac, azi j. Buzău >149.
Mierăul (Miiraul), vătaf, unchiul lui Manea 135.
Miercan v. **Mircan.**
Mierlan Radul, român din Calopăr <tatăl lui Pătru> 326.
Mieșăscul Cârstian din Pârșcov 226.
Miirărul v. **Mierăul.**
Miez v. **Calea din ~.**
Miha, țigan al m-rii Radu Vodă, f. lui Nicula, st. Oprișei, tatăl lui Stancul 209
Mihai(l) (Mihaiu) **al lui Șerban**, delnița lui la Izvorani 1; ~ armaș din Căldărușani, boier hotarnic 185; ~ ceauș de aprozi și de postelnicei, ispravnic la hotărnicie, martor 71, 293; ~ clucer din Hărgetoaia v. **Hărgetoianul**; ~ cpt., confirmă lui Bunea mare sluger plata birului 337; ~ cpt. din Bălcești, cumpără în Cârloșani 331; ~ cpt. din Pătroaia, boier hotarnic pt. Cătun 6; ~ cpt., văr cu Oprea, cumpără în Cornișani 302; ~ diacon, martor pt. Nucșoara 179; ~ din Bălteni v. **Cârlig**; ~ din Brănești v. **Radu al lui** ~ ; ~ din Călinești, tatăl lui Ghica 332; ~ din Craiova, fr. cu popa Manea, martor pt. Hrănicel 329; ~ din Scurtești, martor 80; ~ f. lui popa Jupa, martor 220; ~ f. lui Nan, fr. cu Stan, p. lui la Urâți 254; ~ f. lui Radul din Burănești, vinde ocină la Hoștea 313; ~ ierom. la ep. Buzăului, scrie doc. 134, 164; ~ iuz. din Românești, martor 218; ~ martor pt. Berivoiești 256; ~ martor pt. o vie

www.dacoromanica.ro

141; ~ monah 254; ~ negustor din Găieşti 64; ~ nep. lui Conda comis, văr cu Cernica, p. lui în Jdeglea 292; ~ ocina lui la Răspopi 41; ~ pah. din Cioceni, fr. cu Petru comis, boier hotarnic 178; ~ pah., f. lui Tănase, cumpără moşie 212; ~ p. lui în dealul Teancului 194; ~ pitar, locul lui Băbăteşti 212; ~ popă din Buzău 222; ~ post. <f. lui Stanciu post. din Ohabă> 111, 307, 308, 324; ~ rasoneţ (călugăr), scrie doc. 315; ~ rumâni din: Calopăr, f. lui Pătru, fr. cu Radul 326, f. lui Udrea, fr. cu Drăghici 326; ~ spăt. v. **Coţofeanul**; ~ spăt. din Filişani v. **Filişanul**; ~ spătărel din Crângu, martor 138; ~ tatăl lui Dragoe v. **Carşote**; ~ ţigan, f. lui Preda ţiganul şi al Stancăi, fr. cu Trandafir, Dumitru şi Gherghina 101, 163; ~ zugrav, martor pt. Grozeşti 23; v. şi **Carşote, Cârlig, Coţofeanul, Filişanul, Hărgetoianul, Radu al lui** ~;

~ **Viteazul** vv. (1593-1601), în vremea lui ~ 52, 234, legătura lui ~ 28, 90, 116, moşia lui la Elfoveni 47.

Mihail v. **Mihai**.

Mihaiu v. **Mihai**.

Mihai Vodă m-re v. **Bucureşti**.

Mihalache (Mihălache, Mihălachi, Mihălachie), spăt., cumpără moşii în Ghimpeni şi Ogrăzeni 320–322.

Mihalaşco, log., martor pt. Cosoba 32.

Mihalce(a) din Copăceni, martor pt. Ciuperceni 83; ~ din Cornesti, martor 271; ~ din Măru Păduret, fr. cu popa Drăgan şi Stancea, vinde o vie 72; ~ din Ţigăneşti, f. lui Panait grecul şi al Despei, fr. cu Ivaşco 64 ; ~ iuz., martor pt. vie în dealul Bordeştilor 84; ~ log., f. lui Paraschiva, fost mare log. 99; ~ log. scrie doc. 137; ~ pitar, nep. lui Mihnea vist. din Bădeni, se judecă 170; ~ post. din Cornesti, f. lui Milea vornic, fr. cu Preda post. 124; ~ vornic din Pătârlage, tatăl lui <~ Cândescu Radu comis mare>, Gherghe spăt., Negoiţă pah. şi al lui Moise spăt. 37, 39, 126, 152, 164, 178, 299; ~ **Mihălcescu <Cândescu> Radu**, comis mare din Pătârlage, <f. lui ~ vornic din Pătârlage, st. Soficăi, ginerele lui Neagu din Negoieşti, cumnat cu Gherghe şi Necula>, fr. cu Neagoe pah., Gherghe spăt. şi Moise spăt., martor în divan 6, 7, 9, 10, 13, 14, 20, 22, 24, 25-27, 38, 42, 57, 58, 63, 69, 73, 85, 90, 111, 115, 118, 120, 122, 124. 163, 176, 185, 187, 188, 191, 194, 197, 201, 206, 230, 233, 234, 238, 240, 253, 254, 279, 286, 293, 305, 328, 340 cumpără, dăruieşte, schimbă, vinde ocini, rumâni, ţigani 10, 41, 147, 148, 321, martor pt. vânzări 15, 42, 111, 144, 254.

Mihali Panaiot, martor pt Şetoaia, semnează greceşte 47.

Mihăieşti (Mihăişti, Miheşti), sat <j. Ialomiţa> 35, 96; ~ <j. Muşcel, azi j. Argeş> 183; ~ <j. Olt> 94, 95, 106; ~ j. Vâlcea 221.

Mihăilă (Mehăilă) din Arcani, megieş jurător 214; ~ din Brăneşti v. **Pârciul**; ~ din Jugurani, tatăl lui Stoica popa din Hinţeşti, <bunicul> lui Negoiţă şi Crăciun 211; ~ din Pârscov, tatăl lui Dumitru, martor 226; ~ din Peştişani, p. lui de ocină din sat 286; ~ din Tehuleşti, martor pt. Ogrăzeni 322; ~ f. lui ~ portarul, i se confirmă ocină în Tihuleşti 155; ~ f. Stancăi, nep. lui Bărcan din Gugeşti, fr. cu Dragoş şi Crăciun, vinde ocină în Gugeşti 148; ~ f. popei Şerban din Izvorani, fr. cu Maria, vinde vii la Huma 154; ~ f. lui Silion din Scurteşti, vinde ocină 39; ~ martor pt. Iacoveşti 40; ~ martor pt. Ţâţa 2; ~ p. lui la Bălăceşti 330; ~ popă din Păuşeşti, martor pt. Lunca 190; ~ portar, tatăl lui ~ 155; ~ român din Sărăcinesti, f. lui Radu, fr. cu Danciul 58; ~ vinde moşie la Singureni 78; v. şi **Pârciul**.

Mihăileasa din Drăgoieşti, mama lui Arca, Lazăr şi Vâlcu 50.

Mihăileşti, sat <j. Sac, azi j. Buzău> 311, 317.

Mihăişti v. **Mihăieşti**.

Mihălachi v. **Mihalache**.

Mihălachie v. **Mihalache**.

Mihălcescu v. **Mihalcea Radu**.

Miheşti v. **Mihăieşti**.

Mihidinţul v. **Mehedinţul**.

Mihne(a) din Poienari (fost) român 248; ~ fr. cu Ion, Stepan, Badea 109; ~ popă din Sărata, martor pt. Muşcel 279; ~ vist. din Bădeni, bunicul lui Mihalcea pitar, ocina lui la Bădeni 15, 170;

www.dacoromanica.ro

~ **vv. Turcitul** (1577–1583, 1585–1591), f. lui Alexandru vv. <II Mircea, tatăl lui Radu vv. , st. Ecaterinei doamna> în zilele lui 13, 57, cartea de la ~ 315, cumpără țigani pe care-i dăruiește m-rii Radu vodă 13;
~ **vv. <cel Rău>** (1508-1059), tatăl lui Mircea vv., bunicul lui Alexandru vv. <II Mircea> 227.
Miho v. **Mihu.**
Mihuleasca, moșia ~ <j. Ilfov> 176.
Mihu(l) (Miho), delnița lui la Izvorani 1; ~ din Cârlomănești, boier hotarnic 239, 316; ~ din Mărăcineni, cumpără ocină la Bănești 202; ~ fr. cu Leca vornic din Bănești și cu Udrea vornic, p. lui de ocină în Priboiu 122; ~ român din Calopăr, f. lui Oprea Talpeș, fr. cu Radul, Gașpar și Nicola 326; ~ șelarul 197; ~ șoimar din Târgoviște, vecin cu grădina lui Ștefan cupețul 143.
Milcovenii de Jos, sat <j. Olt> 177.
Mile(a), arbănaș din Poienari, fost român 248; ~ cupeț grec din Câmpulung, judecat de patriarhul Ierusalimului 131, 140, 248; ~ din Măcrești cei Mici, fr. cu Ionașco, martor 93; ~ fr. cu Gherghe din Iacovești 40; ~ p. sa de ocină broștenească 172; ~ portar din Brănești, martor 76; ~ vornic din Cornești, tatăl lui Preda post. și al lui Mihalcea post 124.
Mileștii de Jos și de Sus, sat <j. Dolj> 86, 101, 115.
Miloș, log. din Pârâu, fr. cu Bălaci, tatăl lui Stămat 253, 323.
Mircan (Miercan), ceauș, jupan din Mărăcinenii de Jos, fr. cu Iane, cumpără ocina la Șăinești 88, 104, 148, 157, 161, (Mirco) 191, 237, 239, 316; ~ st. Despinei, schimbă țigani 13.
Mirce v. **Mircea.**
Mircea (Mării, Merce, Mirce, Mirci), **al lui Calotă** din Șintești, martor 35; ~ armaș din Vărăști 311; ~ croitor din Câmpulung 114; ~ datornic către Ghiura clucer 62; ~ din Cislău, martor 26; ~ din Corbeni, boier jurător 109; ~ din Ivănești, fr. cu Cârstea, p. lui de moșie 194; ~ din Mălureni, tatăl lui Dumitrașco 191; ~ din Mătești, martor 147; ~ din Mihăilești, martor 311; ~ din Poiana, aldămășar 51; ~ din Runcu v. **Ciocădean;** ~ din Stroiești, se judecă pt. moșia sa 214; ~ martor pt. m-rea Argeș 289; ~ martor pt. București 8; v. și **Ciocădean;**
~ **vv. (cel Bătrân,** 1386–1418), tatăl lui Radu vv. 273;
~ **vv.** (1509–1510, f. lui Mihnea vv.>, tatăl lui Alexandru II <Mircea> 340.
Mirci v. **Mircea.**
Mircioaia v. **Nenul al** ~ .
Mirco, cpt. dăruit de Gherghe vist. în Vâlceni 162.
Mirica din Novaci, vinde moșie 263.
Miricescu Sofița, sr. cu Ioan, vinde p. ei de moșie în Bucov 343.
Miroslav din Râfov, boier hotarnic 234; ~ iuz. boier hotarnic 245; ~ log., tatăl lui Ionașco post. 234; ~ român din Runcu 24.
Misail, clucer, semnează grecește, martor pt. Stănești 87; ~ popă de la m-rea Tismana 215.
Mislea, m-re <j. Prahova> 223.
Mișina, topic la Jdeglea <j. Mehedinți> 292.
Mitrea din Bărcănești, f. lui Stanciul, fr. cu Costanden și Tatul 285; ~ <din Căzănești> 353; ~ f. lui Vintilă din Căzănești, fr. cu Tilea, vinde moșie 332; ~ martor pt. m-rea Bistrița 281; ~ sluger v. **Rudeanul;** v. și **Rudeanul.**
Mitu, p. lui la Gura Unghiții 246.
Moașa din Ghimpeni, fc. Drăganei, bunica lui Mogoș din Tihulești 320.
Mocești, hotar la Bănceștí, moșie, sat <j. Buzău> 44, 52, 169, 202.
Mocioară, topic la Odobeni <j. Buzău> 316.
Mociorul Oprea din Bărbulețu, martor pt. Giurco 55.
Modin din Modinești, bunicul lui Drăgan cel bătrân 57.
Modinești, sat <j. Prahova > 57.
Moga, aldămășar pt. Berivoiești 256.
Mogoș (Moguș), clucer, tatăl lui Dumitrașco, unchiul lui ~ cpt. 296; ~ cpt., nep. lui ~ clucer, văr cu Dumitrașco 296; ~ cpt. de roșii v. **Păulescul;** ~ din Tihulești, nep. Moașei din Ghimpeni, vinde ocnă în Ghimpeni, boier hotarnic 317, 320, 321; ~ p. lui la Hârsești 254; ~ vătaf din Jugurani, tatăl lui Dumitrașco 146; v. și **Păulescul.**
Mogoșanul Radu, post. din Mogoșani, f. lui Strechie Boteanul, martor pt. Crețulești 310, 337; ~ **Vasilie** din

www.dacoromanica.ro

Budişteni, tatăl lui Chirca, Anania şi Vlaicu, bunic lui Stan 60, 74.
Moguş v. **Mogoş.**
Mogoşani, sat <j. Vlaşca, azi j. Dâmboviţa> 310, 317.
Mogoşăşti, sat <j. Dâmboviţa> 90.
Moilat, moşul lui Baia din Tigoiu 227.
Moise (Moisi), spăt., cpt., f. lui Mihalcea vornic din Pătârlage, <fr. cu Radu Mihalcea comis, Gherghe spăt. şi Negoiţă pah.>, cumpără ocini 15, 37, 39, 66, 75, 80, 92, 134, 164, 191, 237, 239, 244, 299, 312, 316
Moisi v. **Moise.**
Moldoveanul, fr. cu Oprea, martor pt. o vie 136.
Moldovenilor, dealul ~, topic la Bucureşti 158, 201.
Monahului v. **Podul ~ .**
Morgea v. **Murgea.**
Moscureni, topic la Steiasca <j. Rm. Sărat şi Brăila, azi j. Brăila> 135.
Mostiştе apă, sat, <j. Ilfov, azi j. Giurgiu> 99.
Moş din Sibiceu, martor 206; ~ log. din Câmpuşor, tatăl lui Radul log. şi al lui Nicula 13.
Moşcel v. **Muşcel.**
Motoi Pătru, român din Hrănicel 329.
Motrocea Dragomir din Mărăcineni, înfrăţit cu Sava Benghiul şi cu Barbul 88.
Motru, apă, vad pe ~ 58, 111, 307, 308, 324; deal ~, topic la Colibaşi <j. Mehedinţi> 111, 324 ; v. şi **Gura ~.**
Motrună Stoica, p. lui de ocină în Sibiceul de Jos 206.
Moţoca Gapi din Fântânele, martor pt. Brăgăreşti 235.
Movilă v. **Gavril ~.**
Muceşti, dealul ~ , topic la Buzău 169.
Muclescul Stan din Bădinei, megiaş hotarnic 18.
Mujescul Antonie, şt. Muşei, în pâră cu m-rea Brădet 6.
Muncel, muchea ~ hotar la Nucet, j. Buzău 273.
Murgea (Morgea) din Bălţaţi, boier hotarnic 54; ~ din Obidiţi, martor pt. Măciuceşti 135, 268.
Murgeni, sat <j. Vlaşca, azi j. Ialomiţa> 71.
Muscel v. **Muşcel.**
Mustăţea Muşat, rumân din Runcu 24; v. **Balta ~ .**
Mustea, pogoane de vie ce se cheamă ~ 176.
Muşa, mama lui Ignat şi Dragomir 284; ~ nep. lui Lăudat din Viiani, fc. lui Micul 52; ~ şt. lui Antonie Mujescul 6; ~ şt. lui Alexandru rumân 85; ~ şt. lui Pătru post. din Pătârlage, mama jupânesei Neaga, soacra jupaniţei Neaga 15; ~ ţigancă, mama lui Neagoe ţigan 13.
Muşat, caii lui furaţi v. **Ghidmescul;** ~ ceauş din Măcrişti, martor 93; ~ din Văleni, boier hotarnic 112; ~ f. lui Căliman din Grozeşti, socrul lui Şerban 23; ~ din Poiană, mătuşă, bunică a lui Stoica 254; ~ din Sibiceu, martor 206; ~ din Târgovişte, casa lui ~ , loc de emitere a doc. 100; ~ f. lui Stanciul şi al Stanei, fr. cu Gherghe, nep. lui Stoica Ana 141; ~ martor pt. o vie la Căzăneşti 141; ~ popă din Ţâţa, ocina lui în Priboiu, scrie doc. 2; ~ rumân din Runcu v. **Mustăţea;** ~ vinde ocină în Fundeni 82; v. şi **Ghidmescul, Mustăţea.**
Muşcel (Moşcel, Muscel), dealul ~ 279; ~ sat, j. Buzău 279, 349; ~ **şi Pădureţ,** j. (sate în ~) 6, 68, 74, 87, 159, 303, 315; ~ **Scăianilor,** topic la Sibiceul de Jos 206; ~ **ţiganului,** topic <j. Sac, azi j. Buzău> 68.
Muşceleni, sat <j. Gorj> 184.
Muşeteşti-Pistruiul, sat <j. Muşcel, azi j. Argeş> 271.

N

Nan din Dărmăneşti, martor 100; ~ din şăineşti v. <**Şăinescu**>; ~ din Tomşani, şt. Dragomirei, ginerele lui Sârbul din Bărbăteşti, vinde moşie la Bărbăteşti 36; ~ f. lui Benie din Măcreştii cei Mici, martor 93; ~ iuz. din Buzău, martor 39; ~ log. din Berevoieşti, scrie doc. 6, 114, 132; ~ păhărnicel, martor pt. Scurteşti 66; ~ post. din Bărbăteşti, şt. Zamfirei, ginerele lui Rudeanul Teodor, p. lui la Băcăleşti 122, 293, 294; ~ post. din Doiceşti, tatăl lui Tudor comis, moşie hotărnicită de a lui 76; ~ post. din Hereşti, martor pt.

www.dacoromanica.ro

Bădeni 132; ~ post. v. **Văcărescul**; ~ tatăl lui Stan din Ţâţa 336; ~ vinde plai de vie în Masloş 286; v. şi <**Şăinescu**>, **Văcărescul**.
Nastasia, şt. lui Udrea Vasilie, îşi face testament 84.
Nastasie v. **Năstasie.**
Nastasii v. **Năstasie.**
Năcşeşti v. **Necşeşti.**
Năcula v. **Necula.**
<**Năgescu**> **Manta,** negustor, cumpără în Negeşti 17, 198.
Năgoe v. **Neagoe.**
Năgol v. **Neagul.**
Năiani (Năieni), sat <j. Sac, azi j. Buzău> 112, 207, 315.
Năianul Dumitru din Băşineşti, martor pt. Jugurani 174, 196, 211, Cufurita 315.
Nămăieşti, sat <j. Muşcel, azi j. Argeş> 114.
Năneşti, sat <j. Sac, azi j. Buzău> 200.
Năngecesc, hotar, topic la Jugurani <j. Sac, azi j. Prahova> 207.
Nănişori, sat <j. Sac, azi j. Buzău> 184.
Năstasie (Nastasie, Nastasii) din Bănceşti, martor pt. Bănceşti 88, 202; ~ f. lui Dan din Gabrov, martor pt. Lăceni 153..
Năsturel Constantin din Herăşti, martor pt. Bădeni 132; ~ **Udrişte**, log. al doilea, ispravnic de doc. 9, 13, 20, 25, 52, 76, 305.
Năvrap, aldămăşar pt. Berivoieşti 256.
Neacşa din Runcu, jupaniţă, şt. lui Nenciu vornic din Măneşti, vară cu Barbu post. din Măneşti, iartă de rumânie 24; ~ din Răspopi 41; ~ fc. lui Marin din Vulpeni, sr. cu Dumitra şi Ana, vinde ocină în Vulpeni 325; ~ fc. lui Şărbea uncheaşul din Dârza, vară cu Şerban, vinde ocină în Dârza 250; ~ şt. lui Gheorghe log. din Măgureni, nora lui Lupul log., vinde moşie în Băbeni 188; ~ ţigancă a m-rii Gruiu 254, mama lui Ion 85; ~ ţigancă, mama lui Neagoe 13.
Neacşu(l) (Nicşul) din Brebinari, martor pt. Văleni 35; ~ din Condeşti, fr. cu Bădica, martor pt. Tatuleşti 319; ~ din Rusăneşti, martor 335; ~ din Şerbăneşti v. **Avrămescul**; ~ rumâni din : Comani 242, Runcu, f. lui Stroe, fr. cu Costea, Stan, Baico, Oprea şi Marin 24; v. şi **Avrămescul.**
Neaga, cumnata lui Necula 229; ~ din Măciuceşti v. **Groasa**; ~ doamna, <mama lui Radu Mihnea vv.>, mătuşa lui Tătăran Negoiţă pah. 340; ~ fc. lui Petrişor, nep. lui Ilieş pah., străbunica lui Gheorghe, a Ioanei şi a Elinei, bunica lui Neaniul, mama lui Rusul 349; ~ jupaniţă, şt. lui Doicescu Udrea clucer, fc. lui Pătru post. din Pătârlage şi a Muşei, nep. lui Boldescu Gligorie post, face diată 15; ~ jupaniţă, şt. lui Şerban al doilea vist. (fost), mama lui Radu din Bilciureşti, vinde domnului p. ei de ocină la Nenciuleşti 99; ~ mama uncheaşului Bolovan din Titeştii de pe Lovişte, sr. cu Achim şi Crăciun 125; ~ mama lui Laica, nep. lui Ignat, p. ei de moşie la Băbeni 188; ~ ţigancă, fc. Fitiloaiei, sr. cu Dobre 232; ~ fc. Mariei 108; v. şi **Frăţilă al ~**, **Groasa.**
Neagoe (Năgoe, Neagoi, Neagoia, Neagoie, Negoe, Negoia, Negoie, Negoit, Negoiţă, Niagoe, Nigoi) **al Danciului**, aldămăşar 327; ~ cpt. din Codreşti, boier hotarnic 54; ~ cpt. din Râmnic, boier hotarnic 135; ~ cel mare din Scurteşti v. **Ciovlicul**; ~ clucer din Buciumeni, boier hotarnic 184; ~ dascăl, scrie doc. 198; ~ din Coieteşti v. **Coietescul**; ~ Corbuşori, tatăl Radei, socrul lui Gherghie 87; ~ din Dărmăneşti, martor 100; ~ din Dragoslavele, fr. cu Dragomir, vinde livadă de fân 20; ~ din Ghimpeni v. **Spicu**; ~ din Hăngueşti, megiaş tocmelnic 41; ~ din Mâstăneşti, martor 247; ~ din Năneşti, boier hotarnic pt. Nutău 200; ~ din Nucşoara v. **Pachi**; ~ din Sibiceul de Jos, f. Neagolei, martor 206; ~ din Vrăbeţi, p. lui în Pârţâiani 130; ~ dorobanţ din Târgovişte, martor 269; ~ f. lui Badea, fr. cu Dobrişan, p. lui la Băceşti 254; ~ f. lui Bran, ia boieri hotarnici pt. moşia de la Togăneasa 237; ~ f. lui Margine log., martor pt. Gugeşti 148; ~ f. popei Stanciu, fr. cu popa Şerban şi cu Manea, întărit în Bărbuleţu 59; ~ f. lui Stoia Danciului, fr. cu Ion, aldămăşar 327; ~ fr. lui Crăciun, f. popei Stoica din Hinţeşti judec, nep. lui Mihăilă din Jugurani

www.dacoromanica.ro

174, 211, p. lui în hotarul Sătenilor 94, 95; ~ log. v. post.; ~ martor pt. Bănceşti v. **Brăzic**; ~ martor pt. via lui Stoica călăraşul 277; ~ p. lui în Cărtuneşti v. **Hlapul**; ~ p. lui la Tohani 183; ~ pah. (post.) din Tătărani v. **Tătăran**; ~ pah., fr. cu Mihalcea <Cândescu> Radu mare comis, cu Moise spăt. şi Gheorghe spăt., martor 15, i se întăresc moşiile de la Balta Albă, Căpoteşti, Găojani 54, i se întăreşte o ţigancă 127, se tocmeşte cu Badea din Brăila 236; ~ pârcălab, martor pt. Lăceni 153; ~ popă, martor 318; ~ popă, tatăl lui Tănasie, f. Neagăi Groasa, fr. cu Burciul preot şi cu Stan log., p. lui de ocină la Măciuceşti 268; ~ post. din Poiana, martor 209, 253; ~ post. din Poienari, boier hotarnic 58; ~ post. v. **Meiută**; ~ roşul, f. lui Bran din Zăvoiu, tatăl lui Dragomir şi Neagu 79; ~ rumâni din : Runcu, f. lui Grozea, fr. cu Vladul 24, Stângăcele, tatăl lui Giurgiu 58; ~ uncheaş din Cârligaţi, cumpără ocină in Prisăceni 5; ~ ţigan, f. Muşei 13; ~ ţigan, f. Neacşei 13; ~ ţigan, f. lui Vlădica şi al Mariei 101, 163; v. şi **Brăzic, Ciovlicul, Coietescul, Hlapul, Meiută, Pachi, Spicu, Tătăran**;

~ **vv. Basarab** < 1512-1521, strămoşul lui Radu şerban vv.>, dăruieşte pe Bucur şi Stoian pt. credincioasă şi dreaptă slujbă 328.

Neagoi v. Neagoe.

Neagoia v. **Neagoe**.

Neagol v. **Neagul**.

Neagola din Sibiceul de Jos, mama lui Neagoe 206.

Neagra v. **Unghiul** ~ .

Neagota, şt. lui Costea cpt., fc. lui Radu, sr. cu Drăghici, soacra lui Neagul, vinde moşie în Hrănicel 329.

Neagul (Năgol, Neagol, Nigul) **al lui Marcu** din Sibiceul lui Bratul, şt. Briei, martor 26, 103, 206; ~ călăraş din Bucureşti, vinde p. lui de ocină în Văleni 35; ~ cpt. de spătărei, martor 124; ~ din Bărbuleţ, cimpoitor 59; ~ din Brătiani, f. lui Stoica log., boier hotarnic 317; ~ din Călugăreni, martor 93; ~ din Cândeşti, f. lui Bratul, fr. cu Pârvul şi Neagul 224; ~ din Cândeşti v. **Boncul**; ~ din Cucuiaţi, 94, 210; ~ din Ivăneşti, f. lui Vlădan, martor pt. Ivăneşti 194; ~ din Măcrişi, boier adeveritor, luat de Dumitru din Iasul 113; ~ din Măncesti, f. popei Voinea, scrie doc. 81; ~ din Pădureţii de Sus, tatăl lui Manea, bunicul lui Ianache 70; ~ din Sibiceul de Jos 206; ~ din Sibiceul de Jos, f. lui Vladul, martor 206; ~ din Şerboieni, vinde moşie 46; ~ din Şotânga, vinde moşie 76, 122; ~ din Zăvoiu, f. lui Bran, tatăl lui Dragomir 79; ~ f. Anei, nep. lui Bucşă, cumpără o p. de apă în <Pârşcov> 226; ~ f. lui Buncul Dragul, martor pt. Cândeşti 224; ~ f. lui Ignat, martor pt. Urlaţi 172; ~ ginerele Costei, cpt. şi al Neagotei, martor pt. Hrănicel 329; ~ iuz., martor pt. Hodobeni 222; ~ iuz., martor pt. Scurteşti 134; ~ log. din Crevedia, boier hotarnic 317; ~ log. din Stănuleşti, martor 61; ~ martor pt. Şotânga 76 ; ~ megiaş din Ciutureşti 128; ~ negustor din Galaţi, martor pt. o vie în dealul Teancului 191; ~ pah. din Bălăceşti (Bărceşti), martor, boier hotarnic 58, 323; ~ p. lui în Jugurani 207; ~ popă din Jugurani, tatăl lui Vlad popă 174, 211; ~ popă din Şchei, martor 181; ~ roşu din Izbiceni 175; ~ rumân din : Lumineni v. **Luptul**, Runcu, fr. cu Stan 24; ~ vătaf de postelnicei şi aprozi, vătaf de puşcărie, nep. lui Dumitru Ochea, văr cu Paraschiva şi Anca 162, 188, 293, 294, 304; ~ vinde în Măcreştii cei Mici 93; v. **Boncul, Luptul.**

Neaguleaci v. **Negulici**.

Neaicul, rumân din Frăsinet, tatăl lui Bratul 123.

Neajlov (Nejluv), apă, hotar <j. Giurgiu> 47, 78, 317.

Neamţul cel bătrân din Cuneşti, martor pt. eliberare din rumânie 69.

Neaniu (Nenul) **al Mircioaiei**, rumân din Runcu 24; ~ din Călineşti, f. lui Vasilachi 332; ~ din Muşcel, tatăl lui Gheorghie, al Ioanei şi al Elinei, f. lui Rusul, nep. Neagăi 349; ~ văr cu Stanca, fr. cu Stroe şi Pătraşcul, p. lui la Dărmăneşti 180.

Neca v. **Nica.**

www.dacoromanica.ro

Nechifor v. **Nichifor.**
Nechita v. **Nichita.**
Necoară v. **Nicoară.**
Necola v. **Necula.**
Necşească v. **Necşetească.**
Necşeşti(i) (Năcşeşti) de Jos, sat, <j. Teleorman> 114, 119.
Necşetească (Necşească) ocină în Urlaţi <j. Sac, azi j. Buzău> 172.
Nectarie (Nictarie), eg. m-rii Bradu, cumpără ocină în apa Neajlovului 61, 318.
Necula (Năcula, Necola, Neculaie, Nicola, Nicula), armaş, martor pt. Stâlpeni 341; ~ boier hotarnic pt. Dârza 250; ~ boier hotarnic pt. Gruiu v. **Gheormănescul**; ~ cumnat cu Neaga, se judecă pt. nişte vii 229; ~ diacon, f. lui Constantin diacon, se judecă pt. nişte vii 229; ~ din Borăscul, martor pt. rumânire 326; ~ din Brediceni, nep. lui Preda, martor pt. Mărgineni 215; ~ din Ivăneşti, martor pt. Ivăneşti 194; ~ din Jugurani, f. lui Chirtoc popă, fr. cu Aldea, Tihan şi Radul, vinde ocină în Jugurani 196; ~ din Puţintei, f. lui Lupşă vornic (iuz.), martor pt. Gugeşti 148, 316; ~ din Răscăiaţi, împresoară moşia lui Buzescu Radu 151; ~ din Răzleţul, martor pt. Gura Pârciului 139; ~ din Tismana, martor pt. Mărgineni 215; ~ f. lui Chirtoc, popă din Jugurani, fr. cu Aldea, Tihan şi Radul, nep. lui Stoica monah şi al lui Radu, vinde ocină în Jugurani 174, 208; ~ f. lui Drăguşin Deleanu mare pah. v. <**Deleanul**>; ~ f. lui Moş log. din Câm<p>şor, fr. cu Radu log. 13; ~ f. lui Lamba, martor pt. Citureşti 128; ~ f. lui Lupşa vornic din Puţintei, boier hotarnic 239; ~ f. lui Stanciu log. din Bogotişti, scrie doc. 114; ~ f. lui Spilea, fr. cu Oprea, Stanciul şi Dumitru 91; ~ iuz. de comişei din Frăsinet şi din Brăila, nep. Dobrei şi al lui Drăghia 11~ iuz. din Gherghiţa, boier hotarnic 245; ~ log. de vist., împrumută cu bani pe rumânii din Runcu 24; ~ log. din Sărăcineşti, tatăl lui Tanasie post. 221; ~ log. din Târgu-Jiului, scrie doc. 302, 331; ~ log. din Ţigăneşti, martor pt. Păuşeşti 3, 64, 70; ~ log., scrie doc. pt. Ceraşi 34; ~ martor pt. o vie la Scurteşti 136; ~ pah. din Băbeni, martor 38, 241; ~ pârcălab din Glogova , boier jurător 25, 49, 50, 171; ~ pitar mare <din Cepari>, tatăl lui Stroe, socrul Vilaiei, martor în divan 99, 118, 144, martor pt. diverse vânzări 42, 76, 179, 280; ~ popă din Câmpulung, văr cu Manta 114 ; ~ popă din Craiova, scrie doc. 329; ~ popă din Ojogeni, martor pt. Hoştea 313; ~ portar mare v. **Nicoară**; ~ post. din Cocorăştii Caplei v. **Cocorăscul**; ~ post. din Curte<a>, nep. Ioanei, martor 25, 32, 307; ~ post. din Mârşi, boier hotarnic 317; ~ rumâni : al m-rii Cozia, f. lui Negul Luptul din Lumineni, fr. cu Radul 103, Broscari v. **Cimponeriul**, Calopăr, f. lui Drăgan, nep. lui Brânzăleu Preda, fr. cu Pătru, Vasilie, Drăghici, Stan 33, Calopăr, f. lui Oprea Talpaş, fr. cu Radul Gaşpar şi Mihul 326, Nenciuleşti, f. lui Scorţea, fr. cu Vasilie şi Stan 99, Stângăceaua, f. lui Barbul 58, Stângăceaua, f. lui Lupul, fr. cu Dumitru şi Ivan 58, Stângăceaua, fr. cu Stoica şi Radul 58; ~ ţigan al m-rii Gruiu 254, f. lui Ion, fr. cu Stan şi Ghine, vândut lui Matei Basarab 118; ~ unchiaş, vinde în Berivoieşti 256; ~ vameş <la Focşani>, martor 208; ~ vătaf din Vârâţi, martor 218; v. şi **Cimponeriul, Cocorăscul, Deleanul, Gârboveanul, Gheormănescul, Nicoară.**
Necuşat, portar din Năneşti, hotarnic pt. Nutău 200.
Nedea, popă din Nenciuleşti, tatăl lui Popescul Scorţea 99.
Nedelea, ţigancă scutită de domn de obligaţiile ţiganilor domneşti 129.
Nedelco (Nedelcu, Nedilco) cel bătrân, tatăl lui Ivan din Bucu 14; ~ boier hotarnic pt. Dârza 250; ~ călăraş din Lupeşti, caii lui furaţi 7, certat de domn pt. vinărici 298; ~ cojocar din Cuneşti, martor pt. eliberare din rumânie 69; ~ cumpără ocină în Fundeni 82; ~ din Cândeşti, f. lui Bolea, nep. lui Prăşcanu 89, 152, 224, 225; ~ din Nucet, strănepot al lui Stoica 273; ~ din Olteni, boier adeveritor luat de Dumitru din Iasul 113; ~ din Şchei,

www.dacoromanica.ro

martor 183; ~ f. lui Ion Bărăganul, se răscumpără de rumânie 69; ~ martor pt. Scurteşti 133; ~ megiaş pt. Goleşti v. **Oncescul**; ~ pah., fr. cu Istrate vist. 128, 249; ~ pah. martor pt. Calopăr şi şuşiţa 31, 33; ~ popă din Dragoslavele, martor 20 ; ~ roşul din Viiani, p. lui din moşiile Voineasca, Titeanca, Negeasca etc. 852; ~ scaun din Cernăteşti, martor pt. Măteşti 147; ~ tatăl lui Stan, vinde moşie în Şinteşti 265; ~ tatăl lui Toader din Ivăneşti 194; ~ ţigan al lui Vlădilă iuz. 30; v. şi **Oncescul**.

Nedelcu v. **Nedelco**.

Nedilco v. **Nedelco**.

Nega v. **Neaga**.

Negeşti, sat <j. Muşcel, azi j. Argeş> 17, 198.

Negoe v. **Neagoe**.

Negoia v. **Neagoe**.

Negoie v. **Neagoe**.

Negoieşti , sat, deal <j. Gorj> 25, 86, 285.

Negoit v. **Neagoe**.

Negoiţă v. **Neagoe**.

Negoiu, grămătic din Târgovişte, scrie doc. 79.

Negoiu, munte <j. Argeş> 347.

Negovani, sat, deal <j. Sac, azi dispărut> 166.

Negre(a) (Negrei, Negri) <din Bărbuleţu> 55; ~ **Stoica** din Diiculeşti, tatăl lui Dobre vătaf şi al lui Dumitru popa 38; ~ f. lui Mareş din Stoieneşti, vinde livadă de fân 20; ~ f. lui Şârbei, vinde ocină în Cherba 311; ~ jupân (negustor) din Gherghiţa, martor 245, 311; ~ log. din Stoieneşti, martor pt. Dragoslavele 20; ~ martor pt. plata unei datorii către Elina doamna 203; ~ popă, cumpără moşie în Săbieşti 251; ~ popă <din Cepturi>, fr. cu Dumitru şi Eustatie, unchiul popei Stepan 159; ~ român din Jupâneni, tatăl lui Oană 28; ~ vinde în Giurco 55.

Negrei v. **Negre**.

Negreştii de Sus (Goru Negreştii), sat <j. Muşcel, azi j. Argeş> 192.

Negri v. **Negre**.

Negrilă din Cândeşti, martor 152.

Negru vv., menţ. ca şi ctitor al m-rii Câmpulung 230.

Negruş din Cândeşti, tatăl Ancăi, bunicul lui Merce, vinde ocină în Cândeşti 47, 97; ~ din Păcăleşti, martor 139.

Negulici (Neaguleaci) din Cândeşti, tatăl lui Bratul 224; ~ spăt., martor pt. Păuşeşti 3.

Neguţ, român din Runcu, f. lui Stan Blană, fr. cu Stroe 24.

Nei(a), log. din Plăviceni, scrie doc. 98.

Neicul, român din Frăsinet, tatăl lui Bratul 123.

Nejluv v. **Neajlov**.

Nenciul din Larga, aldămăşar 51; ~ vornic din Măneşti, şt. Neacşei jupaniţa 24.

Nenciuleşti, sat (pe Mostişte), baltă, j. Ilfov 99.

Nenul v. **Neniul**.

Niagoe v. **Neagoe**.

Neniţa, dascăl în Râmnic, boier hotarnic 54, 135, 268.

Nestor v. **Nistor**.

Niagoe v. **Neagoe**.

Nica (Neca), călăraş din Buzău, martor 39; ~ grec, jupân din Tismana, tatăl lui Gherghina, martor 215, 286; ~ log. <din Boleasca>, p. lui la Odobeni 244; ~ popă, martor 3, 296.

Nichifor (Nechifor) din Tismana, martor pt. Mărgineni 215; ~ eg. al m-rii Plumbuita 158, 201; ~ fr. cu Tatul, martor pt. Scurteştii Bordeştilor 84, 133.

Nichita (Nechita), dealul lui ~ în hotarul Buiceştilor 111.

Nicoară (Necoară) din Fundeni, boier jurător 176; ~ din Ivăneşti, martor pt. Ivăneşti 194; ~ din Jigorani, martor pt. Săcşori 296; ~ portar mare (greşit Necula) <din Cornăţel>, martor 76, 165; ~ ţigan, f. lui Ignat, fr. cu Matei şi Ion, nep. lui Bejan 208.

Nicodim, popă, scrie doc. 215.

Nicola v. **Necula**.

Nicolae din Gârbovi v. **Gârboveanul** ; ~ eg. m-rii Strehaia 58, 308 ; ~ post. din Stângăceaua v. **Stângăceanul** ; v. şi **Gârboveanul**, **Stângăceanul**.

Nicşan din Răsturnaţi, p. lui de ocină la Răsturnaţi 126.

Nicşul v. **Neacşul**.

Nictarie v. **Nectarie**.

Nicula v. **Necula**.

Nifon, eg. al m-rii Vieroşi, cumpără o p. de moară la Pravilă 91.

Nigoi v. **Neagoe**.

Nigul v. **Neagul**.

www.dacoromanica.ro

Nimir din Ivăneşti, martor pt. Ivăneşti 194.
Nilipan, vinde ocină în Jugurani 174.
Nistor (Nestor), comişel din Scăuiani, megiaş tocmelnic 41; ~ din Ogrăzene, tatăl lui Petru şi Stan 322; ~ tatăl lui Chiriţă, ţigan al m-rii Polovragi 86; ~ ţigan din Stăneşti, tatăl lui Pascul 27; v. şi **Stoica al lui** ~ .
Nişcov, apă <j. Buzău> 207, 211, 318.
Niţă, agă, boier hotarnic 233.
Noian, hotar la Căscioarele 340.
Norocea, tatăl lui Vlad <din Sămara> 22.
Noşu Toader din Hinţeşti, martor pt. Jugurani 174.
Novac din Jugurani, martor 174, 196, 202, 207, 211, 315.
Novaci, sat <j. Gorj> 263, 264, 331.
Nucet, m-re <j. Dâmboviţa> 291; ~ sat, hotar <j. Dâmboviţa> 172, 176, 273, 327.
Nucşoara, sat <j. Muşcal, azi j. Argeş> 179.
Nutău, topic la Văleni <j. Prahova> 200.

O

Oana v. **Oană**.
Oană (Oana, Ona, Onea) din Şotânga 76, 122 ; ~ fr. cu Maria, cumnat cu Drosul, socrul lui Anghel Geană, vinde vie 277; ~ portar, martor pt. hotărnicire 76; ~ roşu, martor pt. Pârţâiani 130; ~ rumân din : Jupâneni, f. lui Negre, fr. cu Stroe 28, din Mogoşăşti, f. lui Şărban, fr. cu Călin, Şărb şi Stanciul 90; ~ scrie doc. 183.
Oancea (Once, Oncea, Oncei), cumpără moşie în funia roteană 53; ~ din Călugăreni, tatăl lui Ion şi Bale(a) 247; ~ din Coţăiani 18; ~ din Dragoslavele, martor 20; ~ din Jugurani, martor pt. Jugurani 207; ~ log., tatăl lui Sava log. din Furduieşti, nep. jupânesei Buna 167, 170; ~ p. lui de ocină la Nenciuleşti dăruită domnului 99; ~ popă din Târcov, scrie doc. 75, 224; ~ rumân din Runcu 24 91; v. şi **Fântâna** ~ , **Lerescu**.
Obârşia Făgăraşului, topic la Ploştina <j. Mehedinţi> 25; ~ **Hududoiului**, topic la Colibaşi şi la Buiceşti <j. Mehedinţi> 111; ~ **Leurdoaiei**, topic la Colibaşi <j. Mehedinţi> 111; ~ **Lingurioaiei**, topic la Buiceşti <j. Mehedinţi> 111; ~ **Semenului**, topic la Buiceşti <j. Mehedinţi> 111.
Obedin, sat, j. Jiul de Jos <azi j. Dolj> 165.
Obidiţi, sat <j. Buzău> 135, 268.
Ochea Dumitru, jupân, unchiul lui Neagu vătaf, cumpără moşie la Fireţe 284, danie către patriarhia de Ierusalim 293, 294, martor pt. vânzarea unui rumân 193.
Ocna Mare, sat <j. Vâlcea> 193, 293, vamă la ~ 217.
Odaie, drumul ~ <j. Buzău> 135.
Odăchie v. **Odochie**.
Odobeni (Hodobéni, Odobini), sat <j. Buzău> 112, 222, 239, 240, 244, 312, 316.
Odobini v. **Odobeni**.
Odochie (Odăchie), ţigancă vândută de Gligoraşco Jora 208.
Odor din ceata lui Zacan, revendică ocină la Băbini 188.
Ogrăzeni v. **Ogrezeni**.
Ogrezeni (Ogrăzeni), sat <j. Vlaşca, azi j. Giurgiu > 322.
Ogrinu v. **Ugrinu**.
Ohaba, sat <j. Gorj> 326.
Olariu v. **Cotul** ~ .
Olănescu Goran, log., martor pt. Bucul de Sus 42, 49, 121; ~ **Stanciul** log. din Olăneşti, tatăl lui Tudor log., al lui Vlad şi Stroe 241; ~ **Stroe** log. din Olăneşti, f. lui Stanciul log. din Olăneşti, fr. cu Vlad şi Tudor log. 241; ~ **Tudor**, log. din Olăneşti, f. lui Stanciul log., fr. cu Vladul şi Stroe log., cumpără ocină în Sâmbotin 118, 241; ~ **Vlad**, f. lui Stanciul log. din Olăneşti, fr. cu Stroe şi Tudor 241.

www.dacoromanica.ro

Olăneşti, sat <j. Vâlcea> 49, 121, 241.
Olimpie (Alempie), eg. la m-rea Izvorani 104.
Oirdache v. **Iordache**.
Ojogeni, sat <j. Ialomiţa> 313.
Olt, apă, sat pe lângă ~ 94, 305; ~ j. (sate în ~, m-re în ~) 35, 293, 294, .
Olténi, sat <j. Buzău> 113.
Ona v. **Oană**.
Oltişor, apă la Bohoreni 145.
Olteţ, apă, marginea ~ <j. Olt> 38, 86.
Once v. **Oancea**.
Oncea v. **Oancea**.
Oncei v. **Oancea**.
Oncescul Nedelcu, megiaş, martor pt. Goleşti 213.
Onea v. **Oană**.
Ongurul v. **Ungurul**.
Onofrei (Onufrie), eg. la m-rea Căluiu, martor pt. Ciurileşti 209; ~ eg. la m-rea Gruiu 254.
Onufrie v. **Onofrei**.
Opăteşti, sat <j. Argeş> 213.
Opre(a), agă, tatăl lui Leca sluger din Bucu de Sus 42; ~ aldămăşar pt. Berivoieşti 256; ~ **al lui Bălan**, văr cu Dan, ia boieri pe răvaşe pt. ocină la Nutău 200; ~ chezaş pt. Ivan ţiganul 243; ~ delniţa lui la Izvorani 1; ~ din Bărbuleţ, f. lui Guţilă, fr. cu Ban 55; ~ din Bărbuleţ v. **Mociorul**; ~ din Brăneşti, p. lui de ocină la Priboiu 122; ~ din Cernădie v. **Burtilă**; ~ din Novaci v. **Grosul**; ~ din Meriş, tatăl Voicăi, p. lui de ocină la Meriş 85; ~ din Orleşti, boier adeveritor luat de Bade 113; ~ din Periaţi v. **Tărculescul**; ~ din Poienari, fost rumân 248; ~ din Ulmeni, tatăl lui Ilie 150; ~ f. lui Bratul din Negeşti, fr. cu Radu 17; ~ f. lui Cazan, tatăl lui Drăguşi, vinde ocină din funia roteană 53; ~ f. lui Mere, martor pt. o vie 72; ~ f. lui Petco din Butnăreşti, fr. cu Danciul, vinde o jumătate de pogon de vie 136; ~ f. lui Spilea, fr. cu Necula, Stanciul şi Dumitru 91; ~ f. lui Tercheşi, văr cu Mihai cpt., vinde în Cornişani 302; ~ fr. cu Moldoveanul 136; ~ fr. cu Radu şi Stoian, unchiul lui Stanciul şi Dragomir, cumnat cu Fămiia, vinde delniţă în Negeşti 198; ~ ginerele lui Iane al Largului, martor pt. Urlaţi 172; ~ grecul, şt. Stanei, ginerele lui Căciulat din Surileşti, socrul lui Dima croitor din Craiova 253; ~ iuz., f. lui Stănilă cpt. din Văleni, întărire domnească în dealul Trestianilor 57; ~ log. din Bălţaţi 338; ~ log., scrie doc. pt. Budişteni 60; ~ martor pt. Corşori 276; ~ martor pt. Vâlsăneşti 219; ~ megiaş din Brăneşti v. **Teliul**; ~ pârcălab din Câmpulung 12; ~ popă din Bălţaţi, martor pt. eliberare din rumânie 69; ~ popă din Nănişor, tatăl lui Dragomir 196; ~ post. din Băleşti 25; ~ popa din Piteşti 1; ~ rumân din: Calopăr v. **Talpaş**, Runcu, f. lui Stroe, fr. cu Costea, Stan, Baico, Marin şi Neacşul 24, Stângăceaua v. **Voiculeţu**; ~ siliştea lui din Ţigăneşti v. **Budişteanul**; ~ şt. Dumitrei v. **Varză**; ~ ţigan, f. lui Vlad şi al Radei, vândut m-rii Câmpulung 12, 43; ~ vornic din Târgovişte v. **Bocănitul**; v. şi **Bocănitul**, **Budişteanul**, **Burtilă**, **Grosul**, **Mociorul**, **Talpaş**, **Tărculescul**, **Teliul**, **Varză**, **Voiculeţu**.
Opretil, martor pt. Berevoieşti 256.
Oprian (Opriian), chezaş la împrumut 62.
Opriian v. **Oprian**.
Oprina, p. ei la Ivăneşti 194.
Opriş din Bălanul, martor pt. Strâmta 89; ~ martor pt. Gugeşti 148; ~ roşu, martor pt. Scurteşti 164.
Oprişa, ţigancă a m-rii Radu Vodă, mama Stanei 108.
Opriţa, rumân din Stângăceaua, tatăl lui Dumitru 58.
Oproaia v. **Stanciul al ~** .
Oraşul de Floci, târg v. **Floci**.
Orbeasca, sat <j. Teleorman> 150.
Orbul Balea, p. lui de ocină în Nenciuleşti 99.
Ordeşti v. **Urdeşti**.
Oreşti, sat <j. Ilfov> 250.
Orleşti, sat <j. Sac, azi j. Buzău> 113.
Orzea Dragomir, fr. cu Ignat, p. lui de moşie în Băbeni 188, 284.
Otăsău (Otesău), apă <j. Vâlcea> 3; ~ m-re de maici 281.
Otesău v. **Otăsău**.

www.dacoromanica.ro

P

Pachi Neagoe din Nucşoara, tatăl lui Dobrotă şi Vlaicul, bunicul lui Radul, Barbu şi Radul 179.

Padeş, sat <j. Mehedinţi> 25.

Padicione, sat <j. Prahova> 52.

Padina, sat <j. Mehedinţi> 328; ~ **Popii**, topic la Dragoslavele <j. Muscel, azi j. Argeş> 20.

Pahomie (Pahonie, Pahonii) cel bătrân, părinte la m-rea Snagov, duhovnicul lui Dumitru Ochea 293; ~ popă la m-rea Tismana 215; ~ **Manole**, vinde casă 4.

Pahonie v. **Pahomie**.

Pahonii v. **Pahomie**.

Paisie, patriarh al Ierusalimului şi Palestinei 72, 101, 151, 248, 283, 287, 294, bani daţi în mâna lui 293, duhovnicul jupânesei Stanca 163, gramata lui pentru Preda slugerul 288.

Palanga, drumul ~ 316.

Palestina, patriarh al ~ şi Ierusalimului 151, 248, 288, 294.

Panaghia (Panaghiia), m-re, ctitoria lui Gheorghe clucer din Băleni 167.

Panaghiia v. **Panaghia**.

Panaiot v. **Panait**.

Panait (Panaiot, Panaiut, Păneaiete), ban, tatăl lui Barbu şi Preda 278; ~ din Stenuleşti, martor 61; ~ din Ţigăneşti v. **Grecul**; ~ martor pt. Şetoaia v. **Mihali**; v. şi **Grecul, Mihali**.

Panaiut v. **Panait**.

Pană (Pano, Panno), boier hotarnic 317; ~ cămăraş, st. Elinei 180, 232; ~ cămăraş şi vameş la Focşani, cumpără sălaşe de ţigani 208; ~ cojocar din Târgovişte, martor pt. Poienari 297; ~ din Brebu, boier hotarnic 234; ~ f. lui Parepa, umblă cu înşelăciune 188; ~ fr. cu Arsenie, cumnat cu Ilinca, vinde moşie în Izvorani 339; ~ log., martor pt. Bărbăteşti 212; v. şi **Dudescu, Filipescu**; ~ negustor v. **Geaim**; ~ portar mare din Pârdeşti, martor 292; ~ post. din Bărbăteşti, martor 76, 122; ~ tatăl lui Manta din Câmpulung 114; ~ unchiaş, martor pt. Rede<a> 261; ~ vornic, martor pt. Răsturnaţi 126; v. şi **Dudescu, Filipescu, Geaim**.

Pano v. **Pană**.

Panno v. **Pană**.

Papa, pah. v. **Buzinca**; ~ rumân din Cernăteşti v. **Retea**; v. şi **Buzinca, Retea**.

Paraipan, martor pt. dealul Moldovenilor 158.

Parascheva v. **Paraschiva**.

Paraschiva, fc. lui Cârstea log. din Buciumeni, sr. cu Anca, vară cu Neagul vătaf de aprozi 304; ~ fc. lui Drăghici post. din Brăneşti 110.

Paraschiva (Parascheva) din Loloeşti, martor 138; ~ f. lui Vlad Văcarea din Bărbuleţ, vinde p. lui de moşie 59; ~ jupân v. negustor; ~ log. mare (fost) <din Drăghineşti>, tatăl lui Mihalcea log. 99; ~ negustor (jupân), f. jupânului Anghel, fr. cu Şerban, martor 333, 334; ~ nep. lui Trandafir, vinde vad de moară în apa Buzăului 191; ~ p. lui de moşie în Săteni 94, 95; ~ popă din Jugurani, martor pt. Vulpeni 325; ~ vinde moşie şi rumâni în Stângăcelele 58; ~ vinde moşie la Singureni 78; ~ vornic din Sărata 159; ~ vornic din Togozeni, martor 313; ~ vornic, îşi hotărniceşte moşie în Mărţ 184; ~ **Radul**, orbul, locul lui de casă în Târgovişte 197.

Parasco, cupeţ (negustor) din Cosoba, cumpără moşie 32; ~ martor pt. dealul Moldovenilor 158.

Parepa, tatăl lui Pano 188.

Partenie, eg. m-rii Vaideei 27, 71.

Pascale din Sufleni, f. lui Stroe uncheaş 333, 334.

Pascul, ţigan, f. lui Nestor ţiganul din Stăneşti, ucide un rumân 27.

Paştea cel mare din Nenciuleşti, tatăl lui Scorţea cel mare 99; ~ f. lui Radu al lui Văsiiu, p. lui de ocină în Nenciuleşti 99.

Paţea, sat <j. Prahova> 178.

Paul, călăraş, martor 29.

Pavel (Pavil), post. din Berceni, boier hotarnic 178; ~ rumâni din:

www.dacoromanica.ro

Nenciulești, f. lui Radul Chenan, nep. lui Tatul 99, Turburea, f. lui Staicu 29.
Pavil v. **Pavel.**
Păcală din Cepturi, Cătun, tatăl lui Vlad, martor 159, 178, 266.
Păciul, fecior, vinde casă 4.
Păducel, codrul lui ~ , topic la Samara <j. Argeș> 295; v. și **Sadina ~.**
Pădure, armaș din Bobești 300; ~ din Bărbuleț, martor 59; ~ din Diiculești, tatăl lui Pătru, nașul popii Dumitru, vinde ocină 38; ~ <din Samara>, fr. cu Stoica, martor 295; ~ post. <din Cepturi>, martor 266, 267.
Pădureții de Sus, sat, j. Teleorman 70.
Păneaiete v. **Panait.**
Păpeni, sat <j. Ialomița> 71.
Păpești v. **Popești.**
Părdești, sat <j. Romanați, azi dispărut> 292.
Păscuța, apă (gârlă) 340.
Pătârlagele, sat, j. Sac <azi j. Buzău> 15, 26, 39, 152, 164, 299.
Pătranii Radul, vinde ocină în Urlați 172.
Pătrașco v. **Pătrașcu.**
Pătrașcu (Pătrașco) din Cucuteni, martor pt. Bărbulețu 59; ~ portar, om domnesc pt. hotărnicie 317; ~ post. din Bucșani, boier hotarnic 184, martor pt. Bucul de Sus 42; ~ post. din Tomeni, cumpără moșie și rumâni în Hrănicel 329; ~ văr cu Stanca, fr. cu Stroe și Neaniul, p. sa de moșie în Dărmănești 180.
~ vv., **<cel Bun**, 1554-1557>, f. lui Radu vodă <Paisie>, carte mincinoasă a lui 18, 340.
Pătrărești, sat <j. Dâmbovița, azi j. Prahova> 42.
Pătrășcan, vornic, f. lui Dobre din Gârbov 227.
Pătru v. **Petru.**
Păulescu Mogoș, cpt. de roșii, martor 124.
Păunoiul Stan din Comoșeni, martor pt. Țigurești 182.
Păușești, sat <j. Vâlcea> 3, 190.
Păzmâlcă v. **Pozmâlcă.**
Pârâiani, sat <j. Gorj> 101, 163.
Pârâianul Danciul, log. din Milești, <f. lui Hamza, fr. cu Stanciul> , cumnat cu Vâlsan post. și cu Mara, boier hotarnic 86, 111, 115, 307, 308, 324; dăruiește m-rii Polovragi sate 86; ~ **Hamza**, banul, tatăl jupaniței Stanca, <Danciul și al lui Stanciul> 101, 163.
Pârâu, sat <j. Gorj> 253, 323.
Pârciul Mihăilă din Brănești, cumpără ocină în Brăgărești 235; v. și **Gura ~.**
Pârlat Stan, uncheaș, martor pt. Samara 295.
Pârliți, sat <j. Buzău> 220.
Pârscov , sat <j. Buzău> 226.
<Pârșcoveanu> Iordache, post., f. lui Trufanda vist. mare 81, 94 - 96, 98, 137, 144, 210, 228.
Pârșcoveni, sat <j. Romanați, azi dispărut> 314.
Pârțal v. **Pârțan.**
Pârțan (Pârțal) **Stan**, rumân, dârsta lui la Colibași, Gura Motrului 58, 307, 324.
Pârțăene v. **Pârțăiani.**
Pârțăiani (Pârțăene), sat <j. Ialomița> 130.
Pârvul, boier hotarnic 307, 308; ~ din Beleți, megiaș 189; ~ din Cândești, f. lui Bratul, fr. cu Bratul și Neagu 224; ~ din Dobreni, martor 219; ~ din Tismana, martor pt. Peștișani 286; ~ iuz. din Văgiulești, martor 326; ~ log. din Fălcoi v. **Fălcoianul**; ~ martor pt. Glăvănești 23; ~ pah. din Târgoviște, scrie doc. 241; ~ popă, martor 10; ~ post., boier hotarnic 111, 324; ~ roșu, boier hotarnic 128; ~ rumâni din: Stângăcelele, f. lui Preda, fr. cu Barbul și Ivan 58, Stângăcelele, tatăl lui Stan 58; fugit în Țara Ungurească 58; ~ vornic, trimis domnesc 203; ~ vornic, fr. cu Badea pârcălab din Vlădești, martor 132; v. și **Fălcoianul.**
Peia, negustor din Căpinteni, martor pt. Sulari 199.
Pepano Donea, negustor, martor pt. o grădină din Târgoviște 143.
Pepa, jupânească, moșia ei și vie în dealul Bălțaților 338.
Pepteși, sat <azi dispărut> 133.
Perianul, sat <j. Dolj> 38.
Periați, sat <j. Ialomița> 14.
Periș, sat, j. Ilfov 305.
Perișor, topic la Colibași <j. Mehedinți> 324.
Peșceana (Peșciana), sat <j. Vâlcea> 209, 249, 326.
Peșciana v. **Peșceana.**
Peșteana (Peștiana), sat <j. Gorj> 31.
Peștiana v. **Peșteana.**
Peștișani, sat <j. Gorj> 215, 286.

www.dacoromanica.ro

Petco (Petcu) din Butnăreşti, tatăl lui Oprea şi Danciul 136; ~ din Jugureni, martor 174, 196, 211.
Petcu v. **Petco.**
Petrache, comis, martor pt. Bărbăteşti 212.
Petrari v. **Pietrari.**
Petre v. **Petru.**
Petrea v. **Petru.**
Petrescul Dragomir din Chiojdu, martor 173.
Petreşti, sat < j. Vlaşca, azi j. Ilfov> 81.
Petriman, log.. martor pt. Bărbăteşti 212.
Petrişor, f. lui Ilieş pah., tatăl Neagăi din Muşcel 349; ~ roşu din Lipia, tatăl lui Dumitru şi Voinea 75.
Petriţis Ignatie, ierom., martor pt. o grădină din Târgovişte 143.
Petroaia, sat <j. Vlaşca, azi j. Dâmboviţa> 6.
Petronie, bătrânul din m-rea Tismana, martor 215.
Petru (Pătru, Petre, Petrea), bătrânul, judecător şi megiaş pt. Goleşti 213; ~ călăraş din Buzău, martor 169; ~ ceauş din Vârâţi 218; ~ comis din Cioceni, fr. cu Mihai pah., scrie doc. 15, 178; ~ comis (al doilea), f. lui Tanasie pah. 47; ~ din Balomireşti, vinde moşie 142; ~ din Borăscul, martor 326; ~ din Cornăţel, tatăl lui Bădiţă cel bătrân 99; ~ din Coişor, martor pt. Ciuperceni 83; ~ din Diiculeşti, f. lui Pădure, dăruieşte moşie la vreme de moarte 38; ~ din Drăgoteşti, <tatăl> lui Stepan, bunicul lui Toma 85; ~ din Leoteşti, boier jurător 315; ~ f. lui Drăgan, fr. cu Vasilie, Drăghici, Stan şi Nicula, nep. lui Brânzăleu Preda 33; ~ f. lui Manea roşu din Aluniş 330; ~ f. lui Nestor din Ogrezeni, fr. cu Stan, vinde moşie în sat 322; ~ fr. cu popa Simca, văr cu Malea, nep. Frumoasei, face schimb de moşie 183; ~ fr. cu Socol din Pătrăreşti, unchiul lui Gligorie, nep. lui Stanciu şetrar 42; ~ iuz. din Bărbuleşti, boier hotarnic 135; ~ iuz. din Pătârlagele, fr. cu Efrim log., martor 15; ~ se judecă cu Vintilă pt. un loc cu pomi în Gura Unghiţii 246; ~ log., scrie doc. pt. Stâlpeni 341; ~ martor pt. Săbieşti 251; ~ martor pt. o vie 277; ~ martor v. **Costea**; ~ negustor, cumpără în Gâşteşti şi Ştefoaia 47; ~ p. lui de moşie la Junghiaţi 38; ~ pah. din Mătăsari 310; ~ pârcălab din Jugureni, martor pt. Vulpeni 325; ~ popă din Petrari, martor pt. Bărbuleţu 59; ~ popă, duhovnic, scrie doc. 84; ~ portar, martor pt. Bălăceşti 330, martor pt. Sufleni 333, martor pt. danie la m-re 334; ~ post. din Pătârlage, şt. jupânesei Muşa, tatăl jupânesei Neaga, socrul lui Udrea Doicescu clucer 15; ~ post. din Tălpăşeşti, boier hotarnic 58; ~ rumâni 85, din: Calopăr, <f. lui Radul Mierlan> 326, Calopăr, tatăl lui Drăghici v. **Hinea,** Calopăr, tatăl lui Marin v. **Căcărea,** Calopăr, tatăl lui Radul şi Mihai 326, Hrănicel v. **Motoi,** Stângăcelele, f. lui Preda 58, Stângăcelele, f. lui Buzilă din Novaci 331, Stângăcelele, f. lui Domachin Umeret, fr. cu Ianăşi 58; ~ sluger din Băleni v. **Băleanu**; ~ sluger din Bărcănişti, fr. cu Ghirghi clucer, boier hotarnic 184; ~ vinde moşie la Berileşti 254; v. şi **Băleanu, Căcărea, Costea, Gardu, Hinea, Motoi**;
~ **vv. <cel Tânăr**, 1559- 1568, f. lui Mircea vv. Ciobanul>, carte de întărire din vremea lui 208, 273.
Pială Costea, cojocar, martor 197.
Piatra Cislăului, topic la Jugureni <j. Sac, azi j. Buzău> 211, 296; ~ **Silionului**, topic la Nucet <j. Dâmboviţa> 273; ~ **Tainiţii**, topic la Nucet <j. Dâmboviţa> 273; ~ **lui Tudosie**, semn de hotar la Nucet <j. Dâmboviţa> 273.
Picul v. **Valea ~.**
Pietrari (Petrari), sat <j. Dâmboviţa> 59.
Pietrelor v. **Valea ~.**
Pietroşani, sat <j. Muscel, azi j. Argeş> 57.
Pincul Costea, ţigan, tatăl Radei şi al Dobrei 181.
Piscotiiu, topic la Odobeni <j. Buzău> 316.
Piscul din Strajă, semn de hotar 58; ~ **Teascului**, topic la Colibaşi 111.
Pisculeşti, sat <j. Ialomiţa> 8, 56.
Piteşti, oraş (martori, orăşeni din ~) 1, 146, 154.
Pitco din Răteşti, fr. cu Radul, martor 93.
Pitoman din Robăneşti, fr. cu Dobra, unchiul lui Matei, vinde ocină în Robăneşti 309.
Plăviceni, sat <j. Romanaţi, azi j. Olt> 98.
Plăşcoi v. **Pleşcoi.**

www.dacoromanica.ro

Pleşcoi (Plăşcoi), sat <j. Buzău> 239, 316.
Ploieşti, oraş (oameni din ~) 93, 188, 338.
Plopul v. **Lunca ~.**
Ploştina (~ Drăgoieştilor) , sat <j. Gorj> 25.
Plumbuita, m-re v. **Bucureşti.**
Plutei v. **Valea ~.**
Pluţaru, munte 341.
Pobircu, partea lui de moşie la Muceşti 169.
Pociovalişte (Pociovalişti), sat <j. Gorj> 331.
Pociovalişti v. **Pociovalişte.**
Podeanul din Sârbeni, boier jurător 176.
Podul lui Gâscă, topic la Gâşteşti <j. Vlaşca, azi j. Ilfov > 47; ~ **lui Giurcu**, sat, j. Dâmboviţa 18, 55; ~ **Monahului**, topic la Dragoslavele <j. Muşcel, azi j. Argeş> 20.
Poenari v. **Poienari.**
<Poenaru> Barbu, stolnic mare <din Poiana>, tatăl lui Dragotă post., <bunic lui Dumitrşco log.>, martor în divan 6, 7, 9, 13, 14, 24 - 27, 38, 57, 58, 63, 69, 85, 90, 99, 111, 115, 118, 120, 122, 124, 144, 163, 165, 185, 187, 188, 191, 194, 197, 201, 206, 209, 230, 233, 234, 238, 240, 253, 279, 286, 293, 305, 328, 340, martor pt.: Bădeni 15, Bucul de Sus 42, pt. danie 171, adevereşte tocmeala dintre Negoiţă pah. şi Badea din Brăila 236, boier judecător 165.
Poenărei (Poinărei), sat <j. Muscel, azi j. Argeş> 276.
Poiana, sat <j. Dolj> 194, 253, 254; ~ <j. Gorj> 209; ~ **Cucilor**, topic la Dragoslavele <j. Muşcel, azi j. Argeş> 20; ~ **de vale**, topic la Colibaşi 111; ~ **din Furca Bâcleşului**, moşie <j. Mehedinţi> 328; ~ **Fârlăului**, topic la Stângăceaua, j. Mehedinţi 58; ~ **Fulgerişului**, hotar la Lagarul <j. Buzău> 273; ~ **lui Ţigoe**, topic la Dragoslavele <j. Muşcel, azi j. Argeş> 20; ~ **Săgetată**, topic la Buiceşti <j. Olt> 111; ~ **Semenului**, topic la Buiceşti, <j. Mehedinţi> 111.
Poienari (Poenari, Puinari), sat <j. Muscel, azi j. Argeş> 58, 131, 140, 248; ~ sat, j. Teleorman 297.
Poinărei v. **Poenărei.**
Polovragi, m-re (de la braniştea semănată), închinată patriarhiei de la Ierusalim 86, 101, 163.
Popăscul v. **Popescul.**
Popânzăleşti, sat <j. Romanaţi, azi j. Dolj> 94-96, 115.
Popescu(l) (Popăscul), cpt. din Buzău, martor 37, 80, 134, 164, 222; ~ **Radu <Şintescu>** din Popeşti>, agă mare, cumpără în Dârza 250, hotarnic la Şotânga 76, 122, ispravnic, porunceşte sătenilor din Băliţi 246, martor 30, 42, 197, face schimb de ţigani 232; ~ **Scorţea**, f. popii Nedea din Nenciuleşti, vinde partea lui de ocină din Nenciuleşti 99; ~ **Stan**, tatăl lui ~ Colţea 45; ~ **Tudor**, rumân din Broscari 50.
Popeşti (Păpeşti, Popişti) , sat <j. Vlaşca, azi j. Ilfov> 13, 78, 177, 184, 185; ~ sat < j. Rm. Sărat, azi j. Buzău> 247.
Popeştii, slujitori din Izbiceni 175.
Popişti v. **Popeşti** .
Porumbeni, sat <j. Ilfov> 78.
Porumbul din Lăngeşti, martor 17.
Porunbiţa, biserică 277.
Posmâncă v. **Pozmâlcă.**
Potecă Ion, p. lui de moşie în Scurteşti 133, 134.
Potelul, sat, vama de la <j. Romanaţi, azi j. Olt> 21.
Potoc, apă 342.
Poţintei v. **Puţinei.**
Pozmâlcă (Posmâncă, Păzmâlcă) **Vlad** din Jugurani, tatăl lui Dragomir şi Badul, martor pt. Jugurani şi Săcşori 174, 196, 211, 296.
Posmâncă v. **Pozmâlcă.**
Poznan, cpt. din Baia, boier hotarnic 25.
Prahova, judeţ, sate în ~ 52, 180, 188, 234, 272, 293, 332.
Pravila, sat, moară <j. Argeş> 91.
Prăda v. **Preda.**
Prăvăleni, sat <j. Argeş> al m-rii Argeş scutit de plata birului 102, 105.
Preda, fc. lui Andronie vătaf, şt. lui Pârvu log., nep. Ghiocăi post., vinde ocină în Sâmbotin 241; ~ fc. jupaniţei Grăjdana, şt. lui Pană Filipescu log. 9; ~ fc. lui Panaiut banul, sr. cu Barbul 278.
Preda (Prăda, Prida) **al lui Ianeş**, din Peştişani, <unchiul> lui Nicola din Brădiceni, vinde moşie 215; ~ **al lui Tudor** din Beleţi, megiaşii lui 189, boier judecător 246; ~ **al popii**, cumpără vie în Priboieni 192; ~ clucer

www.dacoromanica.ro

mare v. **Brâncoveanu**; ~ comis din Bucşani, boier hotarnic 184; ~ comis, martor pt. Mârţi 184; ~ cpt. din Strehaia, boier hotarnic 58; ~ din Bereşti, vinde ocină în sat 286; ~ din Peştişani, vinde p. de ocină a lui Manea 286; ~ f. lui Balaur din Baia, fr. cu Stanciul, Ilie şi Pătru, unchiul lui Filip, vinde moşie în Ciuperceni 83; ~ log. din Vaideei, f. lui Lupul pah. 293; ~ log., martor pt. vânzare 304; ~ martor pt. vii în dealul Gorunului 106; ~ martor pt. Cucu 48; ~ martor pt. dealul Moldovenilor v. **Urdăreanu**; ~ martor pt. vie în Măru Pădureţ 72; ~ popă din Vâlsăneşti, unchiul lui Tudoran din Mărgăriteşti 219; ~ popă, scrie doc. pt. Prisăceni 5; ~ post. din Cocorăşti, nep. lui Necula post. din Cocorăşti 23; ~ post. din Cornesti, f. lui Milea vornic, fr. cu Mihalcea post. 124; ~ post. din Măneşti, martor pt. Ciurileşti 209; ~ post., f. lui Bratul comis, cumnat cu Ifrim iuz. de roşii, vinde partea lui de ocină în dealul Călugărenilor 124; ~ post., f. lui Brădescul Barbul pah. şi al Călinei 85; ~ post., f. lui Dumitru Filişanul v. **Filişanul**; ~ post., f. lui Zaharia log. din Băbeni 38; ~ rumâni din: Calopăr 326; Calopăr, f. lui Lepădat, fr. cu Iancul 326; Calopăr, seimen 326; Hrănicel 329; Stângăcelele, tatăl lui Pătru 58; Stângăcelele, tatăl lui Pârvul, Barbul şi Ivan 58; ~ sluger din Greci v. **Floricoiul**; ~ sluger, f. lui Buzinca clucer v. **Buzinca**; ~ spăt. din Cepturoaia, nep. lui Radu Buzescu ban mare, martor pt. Ciurileşti 209, vinde în Drăgoieşti 121; ~ tatăl lui Dragotă v. **Brânzăleu**; ~ ţigan al m-rii Otăsău, f. lui Franţie şi al Tudorei, fr. cu Micul şi cu Slavna 281; ~ ţigan, f. lui Trufăşilă Radul şi al Stancăi 86; ~ ţigan, şt. Stancăi, tatăl lui Trandafir, Mihai, Dumitru şi al Gherghinei 101, 163; ~ unchiul lui Nicola din Bădiceni 215; ~ vinde moşii şi rumâni în Stângăcelele 58; ~ vornic din Cislău, f. lui Dragomir vătaf, fr. cu Andrei, întărire domnească pentru Cislău şi Tega 26; ~ vornic v. **Cepleanu**; v. şi **Brâncoveanu, Brânzăleu, Buzinca, Cepleanu, Filişanul, Floricoiul, Urdăreanu.**

Predeal, sat <j. Sac, azi j. Prahova> 23.

Priboieni, sat <j. Muscel, azi j. Argeş> 64, 192, 256, 258, 270.

Priboiu, sat, j. Dâmboviţa 2, 122; ~ topic la Negeşti <j. Muşcel, azi j. Arges> 198; ~ topic la Şotânga, j. Dâmboviţa 76.

Prida v. **Preda.**

Prisaca (Priseacă, Prisec), sat <j. Sac, azi j. Buzău> 106, 107, 247; v. şi **Curmătura** ~.

Prisăceni, sat <j. Vlaşca, azi desfiinţat> 5.

Priseacă v. **Prisaca.**

Prisec v. **Prisaca.**

Proca, f. lui Boga, fr. cu Iane, pune zălog 272; ~ f. lui Rotea Stanciul, fr. cu Ghinea 301; ~ ginerele Haiducului, judecat de patriarhul Paisie al Ierusalimului 248; ~ martor pentru o vânzare de moară 91; ~ **Alexe** din Piteşti, martor 64.

Procică<neşti>, sat <azi dispărut> 296.

Procopie, bătrân de la m-rea Tismana, martor pentru Mărgineni 215.

Prodan din Valea lui Dobrotă, fr. cu Bodean şi Dumitru 106.

Prodilă din Rusăneşti, fata lui ~ 314.

Proşca, sat <j. Sac, azi j. Buzău> 178, 296, 315.

Proşcanu, bunicul lui Nedelco, tatăl (?) lui Bolea 224.

Prund, hotar la Valea Ţâţei 2.

Puhuleşti, hotar la Hobiţa < j. Gorj> 215.

Puinari v. **Poienari.**

Puiul, român din Runcu, f. lui Mircea Ciocădean, fr. cu Bran 24; v. şi **Badea al lui** ~.

Pulăiaşul Stoica din Rucăr, fr. cu Stan Puloiul, vinde livadă 20.

Puloiul Stan, fr. cu Stoica Pulăiaşul, vinde livadă 20.

Pulşin Lupul, ţigan al m-rii Tismana, f. lui Bancea, fr. cu Drăghici şi Lupul 22.

Pupezeni, sat <j. Ialomiţa> 71.

Putiniţă, vinde moşie în Berivoieşti 256.

Putna, staroste de ~ 208.

Puţinei (Poţintei, Puţintei), sat <j. Buzău> 104, 148, 239, 316.

Puţintei v. **Puţinei.**

Puţului v. **Calea** ~.

www.dacoromanica.ro

Racliş, nep. Măriuţei, moşia lui la Muscel 349.
Racoţi, sat <j. Gorj> 25.
Racovăţ, sat <j. Mehedinţi> 171.
Racoviţă v. **Valea ~.**
Racul, topic la Scurteşti <j. Buzău> 66.
Rada din Şotânga v. **Miclăuşoaia**; ~ jupâneasă, fc. lui Neagoe din Corbuşori, st. lui Gherghie, nora lui Vlaicu log. din Jugur 87; ~ jupâneasă, st. lui Dragomir din Fiiani, vinde ocină în Bărbuleţu 59; ~ st. lui Bucur din Răspopi 41; ~ st. lui Stanciu cizmar, mama lui Spirion şi a lui Dobre log. 79; ~ ţigancă a m-rii Câmpulung, mama lui Oprea 12; ~ ţigancă, fc. lui Costea Pincul, sr. cu Dobra 181; ~ ţigancă, st. lui Vlad, vândută m-rii Câmpulung 43; v. şi **Miclăuşoaia.**
Radol v. **Radul.**
Radomir, rumân din Ioneşti 81.
Radoslav, f. lui Bădica din Nenciuleşti, p. lui de ocină 99; ~ martor pt. Bănceşti 202.
Radu(-l) (Radol), agă mare v. **Popescu <Şintescu>;** ~ **al lui Bogdan**, cumpără plai de vie la Masloş 286; ~ **al lui Mihai** din Brăneşti, megiaş hotarnic 18; ~ **al lui Sava** cel Mare v. din Mărăcineni; ~ **al lui Văsiiu,** tatăl lui Paşte din Nenciuleşti 99; ~ **al popii** din Băşineşti, martor pt. Jugurani 174, 196, 211; ~ **al popii** din Dragoslavele, martor 20, 83; ~ armaş din Peşceana, vinde ocină în Şuşiţa de Sus 31; ~ ban v. **Buzescu** ; ~ banul din Diiculeşti, tatăl lui Dobre, bunicul lui Zaharia şi Ion 38; ~ bătrânul din Nănişor, martor pt. Jugurani 196; ~ călăraş din Buzău 169; ~ cămătar, ţigan din ţigănia Bârseştilor 253; ~ ceauş de fustaşi din Jugurani, martor pt. Vulpeni 325; ~ ceauş din Spineni, martor pt. Bălăceşti 330; ~ chezaş la împrumut 62; ~ clucer din Şchei, scrie doc. 171; v. şi **Buzescu;** ~ cojocar, cumpără ocină în Măcreştii cei Mici 93; ~ comis al doilea, din Brezoaia, f. lui Albul, nep. Ioanei, martor pt. Bărbăteşti 36, Cosoba 32; ~ comis mare v. **Mihalcea-Cândescu;** ~ cpt. din Buzău, tatăl lui Borcea iuz. 37, 39; ~ cpt. <din Trestenic> 85; ~ cpt. mare, socrul lui Tătăran Negoiţă pah. 76, 340; ~ cupeţ v. negustor; ~ dărăbanţ, martor pt. Scurteşti 79; ~ din ceata lui Zacan, revendică ocină în Băbeni 188; ~ din Bălanul, martor pt. Strâmba 89; ~ din Bărbuleţu v. **Drăgotescul;** ~ din Beleţi v. **Tilea;** ~ din Bilcireşti, f. lui Şerban vistier al doilea (fost) şi al Neagăi 99; ~ din Brăneşti, megiaş hotarnic 18; ~ din Brebu, nep. popii Frăţican, pârâ pt. moşie în Brebu 234; ~ din Burăneşti, tatăl lui Mihaiu 313; ~ din Buzău, călăraş 169; ~ din Cacaleţi v. **Scoarţă;** ~ din Călugăreni, martor pt. Bălăceşti 330; ~ din Chiojdeni, martor pt. Mâstăneşti 247; ~ din Chiojdu v. **Frăţea, Răbitu;** ~ din Condeşti, martor pt. Tătuleşti 319; ~ din Cucuteni, megiaş hotarnic 18; ~ din Dărăşti, martor 78; ~ din Dârza, boier hotarnic 250; ~ din Diiculeşti, p. lui de ocină 38; ~ din Diiculeşti, f. lui Barbul 38; ~ din Dragoslavele v. **Ţipei;** ~ din Ghimpeni, unchiul lui Mogoş din Tihuleşti, martor 320; ~ din Groşeni v. **Surdul;** ~ din Hurezi, boier hotarnic 14, 71; ~ din Ivăneşti, f. lui Toader, martor 194; ~ din Jugur, vinde şi zălogeşte moşie în Poienari 131; ~ din Jugureni, f. popei Chirtoc, fr. cu Aldea, Tihan şi Necula, nep. lui Stoica monah şi al lui Radu, vinde ocină în Jugurani 174, 196, 207; v. şi **Totos;** ~ din Măcreştii cei Mici, martor 93; ~ din Mărăcinenii de Jos, f. lui Sava cel Mare, martor 148, boier hotarnic 239, 316, scrie doc. 88, 93; ~ din Măteşti, f. lui Ianache, <fr. cu Giuclea>, martor 147; ~ <din Nucet>, cumpără p. din ocina voiacească 327; ~ din Peştişani, vinde p. de ocină a lui Manea din sat 286; ~ din Petreşti, fr. cu Baloe, unchiul lui Vladul 81; ~ din Pietrari, f. lui Cârstea Bărcan, martor 59; ~ din Plăşcoi, boier hotarnic 239, 316; ~ din Priboieni, i se dă un loc de selişte în sat 270; ~ din Răsimnici, vinde moşie în Băiceşti 254; ~ din Răteşti, fr. lui

www.dacoromanica.ro

Pitco 93; ~ din Săcşori v. **Desul**; ~ din Săseni, scrie doc. 177; v. şi **Duşoaie**; ~ din Scurteşti, martor 75, 80; ~ din Şotânga 76, vinde domnului p. lui de ocină din sat 122; ~ din Ştefăneşti v. **Cucără**; ~ din Şuici, boier hotarnic 6; ~ din Titeşti v. **Măloiul**; ~ din Tohani, boier jurător 315; ~ din Tomşani, martor 36; ~ din Viespeşti, şt. Stăniei v. **Răspopul**; ~ f. Ancăi, nep. lui Radu vătaf din Ragul şi Dragiu 195; ~ f. lui Badea al Puiului, fr. cu Stanciu, Fătul şi Radul, eliberat din rumânie 12; ~ f. lui Bodea din Negeşti, martor 17; ~ f. lui Bratu din Negeşti, fr. cu Oprea şi Stoian, unchiul lui Stanciul şi Dragomir, cumnat cu Fămiia, vinde delniţa în Negeşti 17, 198; ~ f. Buiului, martor pt. Fireţe 284; ~ f. lui Calotă, văr cu Vlad, vinde moşie 145; ~ f. lui Cernat din Gabrov, martor pt. Lăceni 153; ~ f. Dumitrei şi al lui Oprea Varză, vinde ocină în Ţigureşti 182, 187; ~ f. lui Lingerouo din Răspopi, martor 75; ~ <f.> lui Radu, nep. lui Ianache din Măteşti, <văr cu Ignat>, vinde în Măteşti 147; ~ f. lui Stanciu vornic din Huriia, boier hotarnic 94, 95; ~ f. lui Stanciu vornic din Izbiceni 96; ~ f. lui Stoian vătaf din Fundeni, fr. cu Dragomir, întărire domnească pt. Fundeni 176; ~ f. lui Stoica, nep. lui Tanasie pah. 47; ~ f. lui Stoica, tatăl lui Stoica 166; ~ f. lui Ungurul, vinde livadă în Dragoslavele 20; ~ f. lui Vlăducul, tatăl Neagotei, socrul lui Costea cpt. 329; ~ fr. cu Stoica, unchiul lui Aldea, Necula, Tihan şi Radul, văr cu Chirtoc 207; ~ fr. cu Striche 174; ~ grămătic de la biserica domnească din Bucureşti 287; ~ iuz. <din Bucureşti>, martor 30; ~ iuz. din Căcaţi, via lui la Greaca 306; ~ iuz. de roşii din Cislău, martor pt. Scurteşti 80; ~ iuz. din Târgşor, martor pt. Dărmăneşti 180, 338; v. şi **Bârsescul**; ~ judec, p. lui de ocină în dealul Sătenilor 94, 95, 99; ~ log. al doilea din Creţuleşti v. **Creţulescul**; ~ log. din Bâţcoveni v. **Bâţcoveanul**; ~ log. din Brătieni, martor 150; ~ log. din Desa, tatăl lui Gavrilă pah. 292; ~ log. din Dudeşti v. **Dudescu**; ~ log. din Jugur, pârâ în divan pt. moşie în Poienari 140; ~ log. din Ţigăneşti, boier hotarnic 178, 184, 245; ~ log., f. lui Iane post., martor 289; ~ log., f. lui Miloş log. din Câmpşor. fr. cu Necula 13; ~ log., fr. cu Stoian Ivaşcol, martor 136; ~ log., ia cu zălog o roată de moară 44; ~ log. mare v. **Cocorăscu**; ~ log., martor pt. Mârţi 184; ~ log., martor pt. Şotânga 76; ~ martor pt. Cucu 48; ~ martor pt. Gura Pârciului v. **Mâinea**; ~ martor pt. Lăceni 153; ~ martor pt. Săbieşti 251; ~ martor pt. Ţâţa 2; ~ miţariul v. ţigan; ~ negustor (cupeţ) din Verneşti, boier hotarnic 239; ~ orbul v. **Paraschiva**; ~ pah. din Cernăteşti, martor pt. Măteşti 147; ~ pârcălab din Comoşeni, martor 182; ~ pârcălab din Rucăr, martor pt. Rucăr 20; ~ popă 342; ~ popă din Băşineşti, boier hotarnic 200; ~ popă din Pietrari, martor 59; ~ popă din Pârşcoveni, martor 314, 335; ~ popă din Târgovişte, martor 269; ~ popă <din Târgovişte>, fost diacon , martor 10; ~ popă v. **Săpunariul**; ~ portar, martor pt. Pârţăieni 130; ~ portar, om domnesc, ispravnic la jurământ 229; ~ post. al doilea v. **Rudeanul**; ~ post. din Bucşani, f. lui Corcodel stolnic, ia boieri hotarnici 317, martor pt. Ghimpeni 320, 321, Ogrezeni 322; ~ post. din Cosoba, fr. cu Ioana 32; ~ post. din Goleşti v. **Buchescul**; ~ post. din Mogoşani v. **Mogoşanul**; ~ roşu din Rusăneşti v. **Jarnea**; ~ rumâni din: Broscari, fr. cu Cârştova 50, Calopăr, f. lui Oprea Talpaş, fr. cu Gaşpar, Nicola şi Mihul 326, Calopăr, f. lui Pătru, fr. cu Mihai 326, v. **Mierlan**, Cernăteşti, f. lui Popa Retea, fr. cu Stan şi Roman 116, Cernăteşti, f. lui Ştefu, fr. cu Stan, Ştefu, Dobrotă şi Micul 116, Cernăteşti v. **Gubernea**, Nenciuleşti, f. lui Stoica, fr. cu Stoica 99, v. **Chenan**, Runcu, <fr.> cu Goga, <f.> lui Ţigan 24, Runcu, fr. cu Mâinea 24, Stângăceaua, f. lui Voiculeţu Oprea, fr. cu Ianăş şi Barbul 58, Stângăceaua, tatăl lui Iovan şi Barbul 58, Stângăceaua v. **Vitreţi**, Sărăcineşti, tatăl lui Danciu şi Mihăilă 58, Zorileşti 137, f. lui

www.dacoromanica.ro

Dobrotă, fr. lui Barbul, nep. lui Vlaicul şi al lui Neagoe Pachi din Nucşoara, văr cu Radul 179, f. lui Neagul Lupul din Lumineni, fr. cu Nicula 103, f. lui Vlaicul, nep. lui Dobrotă şi al lui Neagoe, văr cu Barbul şi cu Radul 179, fugit în Ţara Ungurească, fr. cu Stoica şi Nicola 58, v. şi **Dumbrăvescul**; ~ socrul lui Stanciul 191; ~ spăt., cumpără un român şi moşie în Lunca 190, 193; ~ tatăl lui Dragomir v. **Frigea**; ~ tatăl lui Malea v. **Sălceanul**; ~ tatăl lui Stoica Surdul Duşăscul v. **Duşăscul**; ~ ţigani ai lui Buzescu 30; ~ ţigan al m-rii Izvorani, zălogit 104; ~ ţigan al m-rii Polovragi, f. lui Sofronie 86; ~ ţigan din ţigănia Bârseştilor, miţar, fr. cu Stoica 253; ~ ţigan, sţ. Ancăi, ginerele lui Farcaş 232; ~ ţigan, sţ. Stancăi, tatăl Vlădaiei şi al lui Ion 218, v. şi **Trufăşilă**; ~ unchiul lui Lepădat log., scrie doc. 187; ~ vătaf din Hirşeşti, martor 263, 289, 331; ~ vătaf din Ragul, tatăl Ancăi, bunicul lui Radu 195; ~ viiar, vinde moşie 327; ~ vinde moşie la Singureni 78; ~ vinde moşie în Urlaţi v. **Pătranii**; ~ vist. al doilea v. **Fărcăşanu**; ~ vist., se judeca cu Barbul şi Preda pt. Hotărani 278; v. şi **Bârsescul, Bâţcoveanul, Buchescul, Buzescu, Chenan, Creţulescul, Cocorăscul, Cucără, Desul, Drăgotescul, Dudescul, Dumbrăvescul, Duşăscul, Duşoaie, Fărcăşanu, Frăţea, Frigea, Gubernea, Jarnea, Măloiul, Mâinei, Mierlan, Mihalcea-Cândescu, Mogoşanul, Paraschiva, Pătranii, Popescu-Şintescu, Răbitu, Răspopul, Rudeanul, Sălceanul, Săpunariul, Scoarţă, Surdul, Totos, Tilea, Trufăşilă, Ţipei, Vitreţi;**

~ **vv.** „dântâiu", cumpărătură făcută în vremea lui ~ 4;

~ **vv.** <de **la Afumaţi**, 1522–1529 >, cartea lui 273;

~ **vv.**<**cel Mare**, 1495–1508, f. Vladului vv.>, hrisoave de la ~ 340;

~ **vv.** <**Paisie**, 1534, 1535–1545>, f. lui Radul vv. <cel Mare>, hrisov de la, înfrăţire pe moşie în vremea lui, vânzare în vremea lui 273, 286, 340;

~ **vv. Şerban** <1602–1610, 1611> vânzare de moşie în zilele lui 167, 197, 248, carte mincinoasă a lui 57, cărţi de judecire ale lui 95, 97.

Radu Vodă (Sf. Troiţă), m-re v. **Bucureşti.**

Rafail, eg. m-rii Ciolan 220.

Ragul, sat <j. Dâmboviţa> 195.

Raico din Stâlpeni, vinde ocină şi vii 341.

Ranghela Stanciul, fr. cu Vida, p. lui de ocină în Diiculeşti 38.

Ratea, p. lui de ocină în Robeşti 125; ~ român, f. lui Badea din Ceraş, fr. cu Stan şi Şerbu 34; ~ ţigan, tatăl Despei 289.

Raţă Tudor, ceauş din Buzău, martor pt. Scurteşti 37.

Răbitu Radu din Chiojdu, martor 173.

Răcmanului v. **Balta** ~.

Răducel, martor pt. Cepturile 267; ~ socrul lui Drăguş 295.

Rădulea din Dragoslavele, fiii lui ~ 20.

Răduleşti (Răduleşti), sat <j. Prahova> 288; ~ topic la Mârşi 184..

Rădulişti v. **Răduleşti.**

Răduţul, clucer din Medvejde, boier hotarnic 111, 307, 308, 324, martor pt. vânzare de români 171, 326.

Răgăzeasca, ocină în Zgăeşti < j. Dâmboviţa >45.

Răjleţul, sat <j. Olt> 139.

Răol v. **Răul.**

Răpanda, topic la Corşori <j. Argeş> 276.

Răpaos, topic la Predeal <j. Prahova> 23.

Răscăiaţi, sat <j. Vâlcea> 151.

Răspopi, sat < j. Buzău> 41, 75.

Răspopul (Răspupul), p. sa de moşie în Jugurani 207; ~ **Drăgan**, vinde ocină la Scurteşti 133; ~ **Radu** din Viespeşti, sţ. Stăniei, tatăl lui Gheorghe 318.

Răspupul v. **Răspopul.**

Răstoaca, râu <j. Dâmboviţa> 310; ~ topic la Vulpeni <j. Olt> 325.

Răsturnaţi, sat <j. Sac, azi j. dispărut> 126, 315.

Răşciori, sat <j. Ialomiţa> 14.

Răteşti (Rătişti), sat < j. Buzău> 93, 316.

Rătişti v. **Răteşti.**

Răul (Răol) **Stanciul** (Stan cel Rău la semnătură) din Poienari, martor 297.

Războinec, topic la Buiceşti < j. Olt> 111.

Răzmiriţă din Cândeşti, tatăl lui Stoica 152; ~ din Răspopi, fr. de moşie cu Mihalcea Radu mare comis, cu Răzvan şi Ion 41; ~ din Scurteşti, martor pt.

www.dacoromanica.ro

Scurteşti 299; ~ iuz. din Codreşti 54; ~ iuz. din Mărtineşti, boier hotarnic 135.
Răzvan din Răspopi, fr. de moşie cu Mihalcea Radu mare comis, Răzmiriţă şi Ion 41.
Râca din Cepturile, martor pt. Cepturile 266.
Râfov v. **Reahova.**
Râmnic (oraş, oameni din ~) 3, 54, 120, 135; ~ loc de bătălie 273; ~ episcop de ~ 63; ~ Sărat şi Brăila, Slam Râmnic, j. (sate în ~) 11, 135, 268.
Râmniceni, sat <j. Vrancea > 54.
Râncăciov, m-re <j. Vlaşca, azi j. Dâmboviţa>, se judecă cu m-rea Radu Vodă pt. ţigani 13, 90.
Rânzescu, hotar, topic la Jugurani 207.
Reahova (Râfov), sat <j. Sac, azi j. Prahova > 166, 234.
Rede<a>, sat <j. Romanaţi, azi j. Olt> 261.
Retea Papa, rumân din Cernăteşti, tatăl lui Stan, Roman şi Radul 116.
Riga, armaş, martor pt. Cosoba 32.
Roaba, schit 348.
Robăneşti, sat <j. Romanaţi, azi j. Dolj> 309.
Robeşti, sat <j. Argeş> 125.
Robul Stoica din Berivoeşti, martor 97.
Rociu, sat <j. Arges> 142.
Rogojăni **v. Rogojina.**
Rogojina (Rogojăni), sat <j. Gorj> 252, 323.
Rogojinul Barbu, log. din Rogojina, martor 323.
Rogova, sat <j. Mehedinţi> 121.
Roman din Loloeşti, martor 138; ~ rumâni din: Calopăr, <fr. cu Drăgan> 326, Cernăteşti, f. lui Retea Papa, fr. cu Stan şi Radul 116; ~ tatăl Stanei 135.
Romanaţi, j. (sate în ~) 63.
Românesti (Rumânesti), sat <j. Gorj> 25, 218; ~ sat <j. Vlaşca, azi j. Dâmboviţa> 290.
Roşca Lepădat din Bărbuleţ, martor 59; ~ **Stoica** din Crângu, boier hotarnic 159.
Roşia (Roşiia), sat <j. Gorj> 25, 58, 209.
Roşiia **v. Roşia.**
Rotea Stanciul, tatăl lui Proca, Vasilie şi Ghinea, vinde moşie la Fântâna Catărăi 301.
Rouo v. **Lingerouo.**
Rozorog, topic la Măciuceşti <j. Buzău> 268.
Rucăr, sat <j. Muscel, azi j. Argeş> 20.
Rucăreni, hotarul ~ <j. Prahova> 20.
Rudeanul Chirca, post. din Curtişoara, <socrul lui Radu Vărzaru>, unchiul lui Mateiaş ~ clucer 35, 101; ~ **Matei (Mateiaş)**, clucer din Curtişoara, nep. lui Chirca ~ 101; ~ **Mitrea**, sluger, martor 35; ~ **Radul**, post. al doilea, f. lui Vlad ~ log., vinde moşie la Periş şi cumpără moşie la Cepturari 305; ~ **Ştefan**, pah., martor 35; ~ **Tudor** (Teodor) din Curtişoara, tatăl Zamfirei, socrul lui Nan post. din Bărbăteşti 293, 294; ~ **Vlad**, log., tatăl lui Radu ~ post. al doilea 305.
Ruja, fc. lui Micul din Dragoslavele, şt. popii Stan, mama lui Micul 20.
Runcu, sat, j. Dâmboviţa 24, 323.
Rumceni, sat, j. Sac <azi dispărut> 124.
Rumâneşti v. **Românesti.**
Rusan, p. lui de ocină în Săteni 94, 95.
Rusăneşti (Rusineşti), sat <j. Romanaţi, azi j. Olt> 96, 98, 144, 314, 335.
Rusilii v. **Bâsca ~.**
Rusin din Sibiceul Mare, martor 26, 206.
Rusineşti v. **Rusăneşti.**
Rusman din Teişani, tatăl lui Stanciul 173.
Rustea, post. din Tg. Jiu, boier hotarnic 58.
Rusul din Muşcel, f. Neagăi, tatăl lui Neaniu, bunicul lui Gheorghe, al Ioanei şi al Elinei 349; ~ tatăl lui Ivan din Purumbeni 78.

S

Saac v. **Sac.**
Sac (Saac, Săcuieni), j. (sate în ~) 26, 48, 124, 174, 176, 206, 207, 233.
Sadina Păducelului, topic la Stângăceaua, j. Mehedinţi 58.
Salcia, sat <j. Buzău> 183.
Salomeia v. **Solomiia.**
Samara (Sămara, Semara), sat <j. Argeş> 6, 295.
Samarul v. **Lacul ~.**

www.dacoromanica.ro

Samfira, st. lui Nan post. din Bărbăteşti, fc. lui Tudor Rudeanul 293.
Sara, st. lui Dima 191; ~ ţigancă a lui Vlădilă iuz. 30.
Sarea Meznăului, hotar, topic la Nucet, j. Buzău 273.
Saulea din Pârdeşti, martor 292.
Sava cel mare, tatăl lui Radu din Mărăcinenii de Jos 148, v. şi **Radu al lui** ~ ; ~ cpt. din Mărăcineni v. **Benghiul**; ~ din Verneşti, f. lui Dragomir al diaconului 220; ~ eg. la m-rea Râncăciov, se judecă cu m-rea Radu Vodă pt. ţigani 13; ~ f. lui Voinea scaunul, fr. cu Ştefan, vinde ocină în Bănceşti 202; ~ log. din Furduieşti, f. lui Oancea log., boier jurător 13, 300, se judecă cu m-rea Panaghia 167; ~ log., boier hotarnic pt. Dârza 250; ~ log. din Ştefoaia, f. lui Stan log. 47; ~ log. din Stâlpeni, martor 286 bis, 318 bis; ~pitar 176; ~ stolnic, fr. cu Anghel, zălogeşte o roată de moară 44; ~ vornic din Văcăreşti, tatăl lui Stanciul log. 13; v. şi **Benghiul, Radu al lui** ~.
Savul, croitor din Stănuleşti, martor 61; ~ din Moceşti, martor 169.
Săbieşti, sat <j. Dâmboviţa> 251.
Săcşori, sat <j. Ilfov> 146, 296.
Săcuieni v. **Sac.**
Săgetată v. **Poiana** ~.
Sălceanul Radul, tatăl lui Malea, p. lui în Salcia şi în Fundeni 183.
Sămara v. **Samara.**
Sămilia v. **Gura** ~.
Săpata v. **Gura** ~.
Săpăţeni, sat <j. Buzău> 340.
Săpunariul Radu, popă, cumpără loc la Fântâna Catarăi 301.
Sărata, sat <j. Buzău> 71, 159, 178, 279; ~ topic la Mârţi 184.
Sărban v. **Şerban.**
Sărăcineşti, sat <j. Gorj> 58; ~ sat <j. Vâlcea> 221.
Sărăţeni, sat <j. Ialomiţa> 14, 71, 351.
Sărdăneşti (Sărdineşti, Serdăneşti), sat, <j. Gorj> 29, 249.
Sărdineşti v. **Sărdăneşti.**
Sărindar, m-re v. **Bucureşti.**
Săseni (Seseni), sat <j. Buzău> 61, 93, 177.
Săteni, sat <j. Dâmboviţa> 76, 122; ~ sat <j. Romanaţi, azi dispărut> 95.
Sâma v. **Sima.**
Sâmbotin din Gabrov, martor 150; ~ ţigan, tatăl Dobrei 232.
Sâmbotin, sat <j. Vâlcea> 241.
Sâmon v. **Simion.**
Sârbeni, sat <j. Sac, azi dispărut> 176.
Sârbi v. **Lacul** ~.
Sârbul din Ciocăneşti, vinde p. lui ocină în Nenciuleşti 99, 109; ~ din Ivăneşti, martor 194; ~ din Poiana, aldămaşar 51; ~ **Ilie**, comis al doilea, cumpără loc de casă în Târgovişte 10.
Scăienilor v. **Muşcelul** ~.
Scărişoara, sat < j. Romanaţi, azi j. Olt> 94.
Scăuiani, sat <j. Vâlcea> 41.
Schimbarea la Faţă, m-re 283.
Schintăi (Schitău) **Lepădat** din Bărbuleţ, martor 59; ~ **Stanciu**, popă din Bibeşti, f. lui Dragomir, funia lui la Cornişani 302.
Schitău v. **Schintăi.**
Scoarţă Radu din Cacaleţi, martor 219, 314, 335.
Scopârţei Stan, martor pt. Şăineşti 161.
Scorţea cel mare din Nenciuleşti, f. lui Paştea cel mare, p. lui de ocină la Nenciuleşti 99; ~ f. popii Nedea v. **Popescul**; ~ român din Nenciuleşti, tatăl lui Necula, Vasilie şi Stan 99; v. şi **Popescul.**
Scurteşte v. **Scurteşti.**
Scurteşti (Scurteşte), sat, j. Buzău 37, 39, 66, 75, 79, 80, 133, 134, 164, 299.
Scurtu v. **Voicilă al lui** ~.
Seaca, sat <j. Olt> 176, 210.
Sebiescul Lepădat, roşu din Izbiceni 175.
Segarcea, m-re închinată patriarhiei de Alexandria 217.
Seman, f. lui Frăţilă al Neagăi din Simileşti 85.
Semara v. **Samara.**
Semenul v. **Obârşia** ~ , **Poiana** ~ .
Serafim, ep. al Buzăului 222, 243, cartea lui de afurisenie 315, jurământ în faţa lui 229, martor 134, 191, schimb de sate înaintea lui 63, vânzare în faţa lui 164.
Serdăneşti v. **Sărdăneşti.**
Serghei v. **Sergheicea.**
Sergheicea (Serghei), eclesiarh de la episcopie 222.
Seseni v. **Săseni.**
Semion v. **Simion.**
Sf. Mormânt 294.
Sf. Sion, patriarh al ~ 248; v. şi **Ierusalim.**

www.dacoromanica.ro

Sf. Troiță, m-re v. **Bucureşti.**
Sgârciți, hotar la Scurteşti < j. Buzău> 79.
Sibiceu (-l Bratului, de Jos, Mare), sat, j. Sac < azi j. Buzău> 26, 206.
Sibiu, tatăl lui Drăgan 188.
Silioan v. **Silion.**
Silion (Silioan) din Scurteşti, tatăl lui Mihăilă 39; ~ eg. m-rii Balamuci, cumpără țigancă 185.
Silion v. şi **Lacul ~, Vârful ~.**
Siliştea, topic la Mârți 184; ~ **Spinişorului**, topic la Gura Şuşiței < j. Mehedinți> 58.
Sima (Sâma), cămăraş, nep. lui Dumitraşco cpt., ocina lui la Obedeni 165; ~ din Călineşti v. negustor; ~ negustor din Călineşti, cartea lui de împăcare 352, cumpără moşie 282, în Necşeşti 119, în Pârțăiani 130, vinde ocină în dealul Teancului 191; ~ popă din Dragosloveni, scrie doc. 319; ~ vist., cumpără moşie în Păuşăşti 3, plăteşte de bir 40 de nume 73.
Simca, popă, fr. cu Pătru, văr cu Malea, nep. Frumoasei, face schimb de ocină 183.
Smileşti (Smileşti), sat <j. Mehedinți> 85, 253.
Simion (Sâmon, Semion) din Beleți, megiaşii lui 189; ~ din Negeştii de Sus, nep. lui Lepădat, martor 192; ~ f. lui Stănilă, vinde ocină în Pârțăiani 130; ~ fr. lui Vintilă 246; ~ martor pentru o vie 277; ~ popă din Negeşti, martor 17, 198; ~ sparge hotar 189; ~ țigan 232.
Simnicoară Tudoran din Jugurani, martor pt. Jugurani 207, 211.
Simpetriu v. **Sinpetriu.**
Sin cel bătrân din Mătăseşti, boier hotarnic 71, ocina lui la Mătăseşti 14; ~ din Dăieşti, p. lui în Sâmbotin 241; ~ din Slănic, şt. Dobrei 234.
Singureni, sat, j. Vlaşca <azi j. Giurgiu> 78.
Sinpetriu (Simpetriu), sluga lui Constantin post., martor 138.
Sinteşti, sat <j. Ialomița > 184.
Sion v. **Ierusalim.**
Sira din Pleşcoi, boier hotarnic 239, 316.
Siret, apă 135.
Siria, în titulatura patriarhului de Ierusalim 151, 248; v. şi **Ierusalim.**
Sitişăşti, sat <j. Teleorman> 35.
Slav din Larga, martor pt. Ivăneşti 194; ~ martor pt. Rusăneşti 335.
Slavna, țigancă a m-rii Otăsău, fc. lui Franție şi a Teodorei, sr. cu Micul şi cu Preda 281, dăruită m-rii Polovragi 86.
Slănic, sat <j. Muscel, azi j. Argeş> 234.
Slătioara (Slătioare), sat <j. Ialomița> 184.
Slătioare v. **Slătioara.**
Slătiori, topic la Mârți 184.
Slăveni, sat pe Olt <j. Olt> 94, 210.
Slăvitescul Tudor, log. din Slăveşti, martor pt. Mihăieşti şi Hriseni 221.
Slemea, topic la Buiceşti < j. Olt> 111.
Smada, țigancă 108.
Smadoviţa v. **Smădoviţa.**
Smădoviţa (Smadoviţa), sat <j. Mehedinți> 328.
Smileşti v. **Smileşti.**
Snagov, m-re v. **Bucureşti.**
Soare, aldămăşar pt. Berivoieşti 256; ~ din Verneşti, martor 220; ~ log., scrie doc. 6, 10, 59; ~ martor v. **Bezdedeanul**; v. şi **Bezdedeanul.**
Socol din Floci, boier hotarnic 14; ~ din Pătrăreşti, şt. Ilincăi, tatăl lui Gligorie, fr. cu Pătru, nep. lui Stanciu şetrar 42, 56.
Socoteşti, sat <azi dispărut> 204.
Sofiţa <din Bucov> v. **Miricescu.**
Sofronie, țigan al m-rii Polovragi, tatăl lui Radu 86.
Solomiia (Salomia), călugăriță, dăruieşte moşie în Berivoieşti nep. ei, Gonța 173.
Sopliscul Dragul, iuz. de roşii din Cislău, nep. lui Stroe post. 15, 17, 26, 68, 124, 149, 178.
Sora, mama Urâtei 319; ~ şt. lui Dima, p. ei de ocină la Groşani 191; v. şi **Lupul ~.**
Sorcoiul Iane din Craiova, martor pt. Sulari 199.
Sorescul Jipa, martor pt. o vie în dealul Teascului 191.
Soreşti, hotar la Mălureni < j. Buzău> 191.
Spahiul, şifar mare, cumpără moşii în Rusăneşti 314, 335, Vâlsăneşti 219, închină m-rea Butoiul către m-rea Schimbarea la Faţă 283.
Spicu Neagoi din Ghimpeni, tatăl lui Vladul 321.
Spilea, tatăl lui Oprea, Necula, Stanciul şi Dumitru, vinde o moară la Pravila 91.
Spina din Băşceni, fc. lui Micul al lui Vlasie, sr. cu Dragomir şi Vavila călugăr 149.

www.dacoromanica.ro

Spineanu Dumitraşco, clucer, tatăl lui ~ Dumitraşco, fr. cu Mihai Coţofeanu spăt. 58, 111; ~ **Dumitraşco**, cpt., f. lui ~ Dumitraşco clucer 101, 253.
Spineni, sat <j. Dolj> 101, 110, 330.
Spinişor v. **Siliştea ~** .
Spiridon, f. Radei, fr. cu Dobre log. 79.
Spuma, topic la Pârscov < j. Buzău> 226.
Staico (Staicu), cămăraş, strămoş al lui Radul din Reahova 166; ~ din Vaideeşti, tatăl Elinei 228; ~ f. lui Dragomir călăraş şi al Dragolei, locul lui în Târgovişte 10; ~ grămătic de la biserica domnească din Bucureşti 287; ~ judeţ din Câmpulung 12; ~ log. din Orbeasca, martor pt. Săcşori 150; ~ martor pt. Scurteşti 133; ~ p. lui de moşie în Săteni 95; ~ post. din Bucov, tatăl Mariei 24; ~ tatăl lui Manea din Stănuleşti 61; ~ tatăl lui Pavel din Turburea 29; ~ ţigan al m-rii Polovragi 86; ~ vinde plai de vie în Masloş 286.
Staicu v, **Staico**.
Stamat, pah., f. lui Miloş log. din Pârâu, cumpără rumâni 323.
Stan (Staniu, Stanu, Stănucea) **al Oproaiei** <din Lereşti>, pârâ în divan pt. ocină în Tega 26; ~ **al lui Stănciucu** din Glodeni, megiaş hotarnic 18; ~ aldămăşar pt. Berivoieşti 256; ~ aprod, şt. Catalinei 38; ~ armaş din Comoşeni, martor 182; ~ armaş din Izbiceni, boier hotarnic 94, 95; ~ armaş din Tiha, martor pt. rumânire 96; ~ cel bătrân, tatăl lui Badea din Gostavăţu 210; ~ cumpără ocină în Urlaţi v. **Corcan**; v. şi **Stanca a lui ~** ; ~ din Bădeni v. **Tebeică**; ~ din Bădinci v. **Muclescul**; ~ din Boreşti v. **Bălteanul**; ~ din Buldeşti, martor pt. Şăineşti 157; ~ din Buzău v. **Ţarălungă**; ~ din Cătun, martor pt. Jugureni 207; ~ din Cândeşti v. **Baciul**, **Bahamet**; ~ din Cernăteşti v. **Ciochină**, **Tabac**; ~ din Ciocăneştii de la Vad, dăruieşte p. lui de ocină din Nenciuleşti domnului care a plătit birurile şi năpăştile satului Nenciuleşti 99;~ din Comarnic, martor 2; ~ din Comoşeni v. **Păunoiul**; ~ <din Dărmăneşti>, vinde moşie în Dărmăneşti 100; ~ din Diiculeşti, p. lui de ocină 38; ~ din Flămânda, boier hotarnic 317; ~ din Ioneşti, martor pt. Bărbăteşti 36; ~ din Izvorani v. **Urechea**; ~ din Lăngeşti, f. lui Stanciul, martor pt. Negeşti 17, 198; ~ <din Lereşti> 26; ~ din Mihăieşti v. **Măgăiţă**; ~ din Necşeşti, martor pt. Necşeşti 119; ~ din Negeşti v. **Bodea**; ~ din Păpeni v. **Fărăgău**; ~ din Pisculeşti, văr cu Stanciu vătaf 8, 56; ~ din Poienari, eliberat din rumânie 248; ~ din Pupezeni, boier hotarnic 71; ~ din Răsturnaţi v. **Boicul**; ~ <din Runcu>, tatăl lui Neguţ şi Stroe v. **Blană**; ~ din Sibiceu, martor 206; ~ din Sibiceul de Jos, f. lui Voicilă, martor 206; ~ din Stolojani, megiaş judecător 214; ~ din Stăjăreni, f. lui Şerb, fr. cu Isar, martor 210; ~ din Ţâţa, fr. cu Manea, vinde moşie în Ţâţa 2, martor pt. Bărbuleţu 59; ~ din Vaideel, f. lui Duca, martor 107; ~ dorobanţ din Valea lui Dobrotă, martor 106, 107; ~ f. lui Drăgan, fr. cu Pătru, Vasilie, Drăghici şi Nicula, nep. lui Preda Brânzăleu 33; ~ f. lui Drăghici din Cherba, martor 311; ~ f. lui Firicel, schimbă ocină în Lăţcoii de Sus 45; ~ f. lui Ion din Breb, i se întăreşte ocină în Breb 234; ~ f. lui Manea, cumpără moşie <în Fulga> 346, vinde locuri în Ţâţa 336; ~ f. lui Muşat din Balomireşti, vinde în Rociu 142; ~ f. lui Nan, fr. cu Mihai 254, 336; ~ f. lui Nedelcu, vinde moşie în Şinteşti 265; ~ f. lui Nestor din Ogrezeni, fr. cu Petru, vinde moşie 322; ~ f. lui Nicolae Gârbovean, cumpără moşie în Şinteşti 265; ~ f. lui Şteful Tabac, fr. cu Dumitru, vinde vie 169; ~ f. lui Voicilă, p. lui de ocină din Sibiceu 206; ~ f. lui Zmultul, martor pt. Cândeşti 224; ~ fr. cu Cocoşilă Dumitru din Pârscov 226; ~ fr. cu popa Bratul, p. lui în Negeşti 198; ~ fr. cu Drume, nep. Donosiei călugăriţa şi al lui Drume post. din Tătărăi, pârâ pt. o ţigancă 165; ~ fr. cu Gârdă, p. lui în Săteni 94, 95; ~ fr. cu Ion, nep. lui Gârdu, vinde moşie în Gostavăţu 210; ~ fr. cu Stoica Pulăiaşul v. **Puloiul**; ~ iuz. v. **Aldimir**; ~ iuz., boier hotarnic 250; ~ iuz. din Buzău 104; ~ iuz. de

www.dacoromanica.ro

roşii din Izbiceni 175; ~ iuz. din Mătăşeşti v. **Mătăsescul**; ~ iuz., fr. cu Bârsan din Hângulești 41; ~ iuz., martor la vânzarea unui ţigan 30; ~ iuz., martor pt. Bălţaţi 338; ~ iuz., martor pt. Scurteşti 134; ~ judeţ din Câmpulung 12; ~ log. din Buzău, scrie doc. 113; ~ log. din Dudeşti, f. Neagăi Groasa, fr. cu Neagoe preot şi Burciul preot, unchiul lui Tanasie, p. lui de ocină la Măciuceşti 268; ~ log. din Letca, boier jurător 177, 317; ~ log., fr. cu ~ Dăni v. **Alexea**; ~ log., scrie doc. 124, 300; ~ martor pt. Urlaţi 2; v. şi **Bulucoiul**; ~ martor pt. Bănceşti v. **Vâlcan**; ~ martor pt. Cucu 48; ~ martor pt. Iacobeşti v. **Vlaşco**; ~ mar ~ martor pt. Strimta 224; ~ martor pt. Şăineşti v. **Scopârţei**; ~ negustor din Creteşti, martor 323; ~ negustor, martor pt. vânzare de rumâni 193; ~ nep. lui Vasilie <din Dobroieştii de Sus> 74; ~ p. lui de moşie în Diiculeşti v. **Vulpe**; ~ p. lui de moşie în Necşeşti v. **Şăpuriş**; ~ p. lui în hotarul Sătenilor 95; ~ pârcălab din Rusăneşti, se vinde rumân 96; ~ pârcălab, f. lui Budura 221; ~ pârcălab, martor pt. o vie 72, pt. o zălogire 44; ~ popă din Broşteni, martor pt. Jugureni 325; ~ popă din Buzău, scrie doc. 51, 169; ~ popă din Dragoslavele, şt. Rujei, tatăl lui Micul, ginerele lui Micul, întărit de domn pt. mai multe cumpărături 20; ~ popă <din Ivăneşti>, fr. cu Stanciul 51; ~ post. din Creţeşti, martor 323; ~ post. din Lăcusteni, boier hotarnic 94, martor pt. rumânire 96; ~ post. din Miceşti, martor pt. Huma 154; ~ post., martor pt. Şuşiţa de Sus 31; ~ rachierul, martor pt. Budişteni 60; ~ roşu din Tihuleşti, martor 321, 322; ~ roşu din Vaideel, martor 106, 107; ~ roşu din Viiani, p. lui de moşie în Titeanca, ş.a. 52; ~ roşu, p. lui la Milcoveni, ia boieri jurători 177; ~ rumâni: 329, al m-rii Tismana v. **Capotă**, dârsta lui la Gura Motrului v. **Pârţan**, din: Ceraşi, f. lui Badea, fr. cu Şerbu şi Ratea 34, Cernăteşti, f. lui Papa Retea, fr. cu Roman şi Radul 116, Cernăteşti, f. lui Ştefu, fr. cu Ştefu, Dobrotă, Micul şi Radul 116, Ioneşti, fr. cu Crăciun şi Gheorghe 81, Nenciuleşti, f. lui Cândea, fr. cu Tăfală 99, Nenciuleşti, f. lui Scorţea, fr. cu Necula şi Vasilie 99, Runcu, f. lui Stroe, fr. cu Costea, Baico, Oprea, Marin şi Neacşul 24, Runcu, fr. cu Neagul 24, v. şi **Cârstienescul**, Stângăcelele, f. lui Pârvul 58, Stângăcelele, tatăl lui Cârstea 58; ~ sluger din Mihăieşti, tatăl lui Drăghici post. din Izbiceni 94-96; ~ tatăl lui Colţea v. **Popescul**; ~ tatăl lui Stanciu din Scurteşti 79; ~ tatăl lui Vlaicul şi Hodor v. **Tărâţă**; ~ ţigan, f. lui Ion, fr. cu Necula şi Ghinea 118; ~ uncheaş din Răsturnaţi, p. lui în Răsturnaţi 126; ~ uncheaş, martor pt. m-rea Bistriţa v. **Zimţa**; ~ uncheaş, martor pt. Samara v. **Pârlat**; ~ unchiul lui Dumitru Cortofleş, martor pt. vânzarea unui loc de casa 4; v. şi **Aldimir, Alexea, Baciul, Bahamet, Bălteanul, Blană, Bodea, Boicul, Bulucoiul, Capotă, Cârstienescul, Ciochină, Corcan, Fărăgău, Măgăiţă, Mătăsescul, Muclescul, Păunoiul, Pârlat, Pârţan, Popescul, Puloiul, Săpuriş, Scopârţei, Stanca a lui ~ , Tabac, Tărâţă, Tebeică, Ţarălungă, Urechea, Vâlcan, Vlaşco, Vulpe, Zimţa.**

Stana din Prisăceni, nep. lui Badea uncheaş 5; ~ fc. lui Căciulat din Smileşti, şt. lui Oprea grecul, soacra lui Dima croitor din Craiova 253; ~ fc. lui Roman, vinde moşie la Iepureşti 135; ~ fc. lui Stănişor, vinde moşie în Tătuleşti 319; ~ şt. lui Antonie vătaf, mama Predei, soacra lui Pârvul log. din Fălcoi 241; ~ şt. lui Stanciul, mama lui Muşat şi Gheorghe, nora lui Stoica Ana 141; ~ ţigancă, fc. Oprişei 108; ~ şt. lui Baciul ţigan 13.

Stanca a lui Stan de Câine, vinde moşii 76; ~ din Măru Pădureţ, sr. cu popa Drăgan şi cu Mihalcea, vinde vie 72; ~ fc. lui Bărcan din Gugeşti, mama lui Mihăilă, Dragoş şi Crăciun, vinde ocină în Gugeşti 148; ~ fc. lui Hamza banul din Pârâiani, închină moşii la m-rea Polovragi 101, 163; ~ fc. popii Stoian, vinde ocină în dealul Muscelului 279; ~ fc. lui Vlad din

www.dacoromanica.ro

Bogaţi 74; ~ fc. lui Vlaicul, nep. lui Drăghici din Dărmăneşti, mătuşa lui Calotă şi a Elinei, vară cu Teodora, Stroe, Neaniul, Pătuescul, dăruieşte moşie la Dărmăneşti 180; ~ şt. lui Barbu roşul, mama lui Isac şi Micul, vinde ocină în Scurteşti 164; ~ şt. lui Buliga cpt. mare, mama lui Coruia spătar, danie la m-rea Topolniţa 171; ~ şt. lui Condilă post. 43; ~ şt. lui Turturea din Floci, închină p. şt. ei din Sufleni la m-rea de la Flămânda 333, 334; ~ ţigancă, şt. lui Preda ţiganul, mama lui Trandafir, Mihai, Dumitru şi a Gherghinei 101, 163; ~ ţigancă, şt. lui Radu, mama lui Ion şi a Vlădanei 218.

Stanciol v. **Stanciul**.

Stanciul (Stanciol) **al Comănesei** din Fundeni, boier jurător 176; ~ **al lui Lera** <din Lereşti>, tatăl lui Lera cel mare şi Lera cel mic 26; ~ **al Oproaiei** 26; ~ aprod din Bucşani, martor 322; ~ bătrânul, judecător şi megiaş pt. Goleşti 213; ~ cel bătrân, popă din Pârâiani, martor 101; ~ cel tânăr, popă din Pârâiani, martor 101; ~ cizmar, şt. Radei, nep. Sulei din Scurteşti 79; ~ clisiarh, popă din Craiova, martor 101; ~ clucer din Cocorăşti, socrul lui Manta, martor 3; ~ din Bălăceşti, martor 330; ~ din Bâcleşul Uscat, strănepot al lui Bucur şi Stoian, întărire domnească pt. ocină în sat 328; ~ din Brăgăreşti, martor 235; ~ din Bucureşti, martor 136; ~ din Citureşti 128; ~ din Devel v. **Borcan**; ~ din Fiiani 18; ~ din Flămânda v. **Mehedinţul**; ~ din Gabrov, martor 150; ~ din Gârdeşti, se judecă cu Lupşe din Păroşi 67; ~ din Ivăneşti, f. lui Bale, martor 194; ~ din Mărgăritişti v. **Băhrosul**; ~ din Nucet v. **Croială**; ~ din Pisculeşti, martor pt. Bucureşti 8; ~ din Poienari, martor v. **Răul**; ~ din Popeşti v. **Căpşună**; ~ din Rociu, vinde ocină în sat 142; ~ din Rucăr v. **Grozea**; ~ din Sibiceul de Jos, ginerele lui Dragomir, martor 206; ~ din Stroieşti, megiaş judecător 214; ~ din Sufleni v. **Bucşe**; ~ din Verneşti v. **Grecul**; ~ f. lui Balaur din Baia, fr. cu Preda, Ilie şi Pădure, tatăl lui Filip 83; ~ f. lui Rusman din Teişani, martor 173; ~ f. lui Spilea, fr. cu Oprea, Necula şi Dumitru 91; ~ f. lui Stan, nep. Sulei din Scurteşti 79; ~ f. lui Stoian şi al Fămiei, fr. cu Dragomir, nep. lui Oprea şi Radu, vinde ocină în Negeşti 17, 198; ~ f. lui Stoica Ana, şt. Stanei, tatăl lui Muşat şi Gheorghe, vinde vie 141;~ f. lui Vâlcan din Mărăcineni, martor pt. Şăineşti 157, 161; ~ fr. cu popa Stan, aldămăşar 51; ~ fr. cu Vida v. **Ranghela**; ~ ginerele lui Radu, p. sa de moşie în Groşani 191; ~ ispravnicul oraşului Câmpulung v. **Focan**; ~ iuz. din Berceni, boier hotarnic 317; ~ iuz. din Cârstieneşti, boier hotarnic pt. Cătun 6; ~ iuz. de dorobanţi, grădina lui 10; ~ iuz. din Zătreni v. **Zătreanul**; ~ judec, tatăl lui Albul 213; ~ log. din Bogoteşti, martor pt. vânzare de moşie în Câmpulung 114; ~ log. din Bucşani, martor 320, 321; ~ log. din Budişteni, ginerele jupânesei Anca, se judecă pt. Dobroieştii de Sus 74; ~ log. din Bujoreni, martor 3; ~ log. din Dărmăneşti, martor 180; ~ log., f. lui Sava vornic din Văcăreşti, nep. lui Dumitru pitar, pârâ cu m-rea Radu Vodă pt. ţigani 13; ~ log. din Olăneşti v. **Olănescul**; ~ log., scrie doc. 144, 317; ~ meşter din Bibeşti 302; ~ pah., boier hotarnic 307, 308; ~ pah. din Bălgătaciu, p. lui de ocină la Priboiu 122; ~ pah. din Gilort, martor pt. Polovragi 101; v. şi **Bengescu**; ~ popă din Bibeşti v. **Schinteia**; ~ popă din Bărbuleţu, tatăl popii Şerban, Manea şi Neagoe, cumpără ocină în Bărbuleţu 59; ~ popă din Izvorani, martor 154; ~ portar (al doilea), ispravnic 135, martor pt. rumânire 96; ~ post., boier hotarnic 307; ~ post., martor pt. Calopăr 33; ~ post. din Cocorăşti, tatăl lui Calotă clucer 305; ~ post., vinde ocină în Brăgăreşti 235; ~ rumâni: din Bărcăneşti, tatăl lui Constantin, Mitrea şi Tatul .285, Broscari 50, Cernăteşti 116, Mogoşeşti, f. lui Şărban, fr. cu Călin, Şărb şi Oana 90, Runcu v. **Cârstienescul**, f. lui Badea al Puiului din Voineşti, fr. cu Lazăr, Fătul şi

www.dacoromanica.ro

Radul 12; ~ spăt., cumpără ocină în Ivăneşti 51; ~ şetrar, bunicul lui Socol, Pătru şi Gligorie 42; ~ tatăl lui Proca, Vasilie şi Ghinea v. **Rotea**; ~ tatăl lui Radu din Izbiceni 96; ~ tatăl lui Stan din Lăngeşti 198; ~ tunar din Târgovişte, tatăl Margăi 272; ~ uncheaş din Bărbuleţi v. **Ştolnea**; ~ vătaf din Băşineşti, boier hotarnic 112, 200, cumpără ocină în Jugureni 174, 196, 207, 211, martor 296; ~ vătaf din Pisculeşti, văr cu Stan, martor 56; ~ vinde moşie la Băiceşti 254; ~ vinde plai de vie în Masloş 286; ~ vornic (al doilea), ispravnic 94; ~ vornic din Huriia, tatăl lui Radu 94, 95; ~ **Fugăi** din Coţăiani 18; v. şi **Băhrosul, Bengescu, Bucşe, Căpşună, Cârstienescul, Croială, Focan, Grecul, Grozea, Mehedinţul, Olănescul, Ranghela, Răul, Rotea, Schinteia, Ştolnea, Zătreanu.**

Stancul, ţigani: f. lui Vlad ţiganul, fr. cu Drăgulin 101, 163, tatăl lui Marin guslarul 9.

Stanimir din Dărăşti, martor 78.

Stanislava, ţigancă 108; ~ vinde ocină în Iepureşti 133.

Staniu v. **Stan.**

Stanov, popă, tatăl lui Dumitru popă din Scurteşti 79.

Stanovici, log., martor pt. Şotânga 76.

Stanu v. **Stan.**

Statie din Pârdeşti, martor 292.

Starchiojdu v. **Star Chiojd.**

Star Chiojd (Starchiojdu), sat <j. Sac, azi j. Buzău> 26, 173.

Stăieşti, sat < azi dispărut> 54.

Stăjăreni v. **Stejereni.**

Stănceşti (Stăncişti), sat, j. Mehedinţi 58; ~ sat <j. Buzău> 147; ~ sat <j. Gorj>, 285, 308.

Stăncişti v. **Stănceşti.**

Stănciucul din Dobrosloveni, martor pt. Rusăneşti 314; ~ f. popii Dobre de la m-rea Bistriţa 281.

Stăneşti, sat, j. Muscel <azi j. Argeş> 27, 87, 280.

Stănia, şt. lui Radul Răspopul, mama lui Gheorghe, vinde ocină în Viespeşti 318.

Stănia din Moşoaia, martor pt. Bălăceşti 330; ~ pârcălab, martor pt. Scurteşti 133.

Stănilă, cpt. din Văleni, tatăl lui Oprea iuz. 57; ~ din Chiojdu, martor 173; ~ din Cornu, boier hotarnic 234; ~ post. din Vâlcăneşti, boier hotarnic 58; ~ român din Runcu 24; ~ tatăl lui Simion, vinde ocină în Pârţăiani 130; ~ vierul lui Gheorghe vist., martor 138.

Stănislava, vinde ocină în Iepureşti 135; ~ ţigancă 108.

Stănislăveşti, sat <j. Olt> 317.

Stănişor, tatăl Stanei 319.

Stănucea v. **Stan.**

Stănuleşti, sat <j. Buzău> 61.

Stâlpeni, sat <j. Sac, azi dispărut > 97; ~ sat, j. Ialomiţa 223, 286 bis, 318 bis, 341.

Stâlpul Codreşului, hotar la Buiceşti < j. Olt> 58, 111.

Stângă, român din Runcu 24.

Stângăceanul Nicolae, post., boier hotarnic 58, 171, 308, 324.

Stângăceaua (~ din Dos, ~ din Faţă, ~ din Jos), sat, j. Mehedinţi 58, 171, 308.

Steanca (Steanica), sat şi baltă, j. Ialomiţa 156.

Steanica v. **Steanca.**

Stejar v. **Gruiul ~.**

Stejereni (Stăjăreni), sat < j. Olt> 210.

Stelea, m-re v. **Târgovişte.**

Stepan (Stipan), <f.> lui Petrea din Drăgoteşti, tatăl lui Toma 85; ~ fr. cu Ion, Badea, Mihnea, răscumpără pe fr. său din rumânie 109; ~ popă, nep. popii Negre şi al lui Eustratie 159; ~ roşu, martor pt. Vâlsăneşti 219; ~ român din Stângăcelele, f. lui Damaschin Umeret 58.

Sterpul Ionel, p. lui de ocină la Sibiceul de Jos 206.

Stefan v. **Ştefan.**

Stipan v. **Stepan.**

Stirian, român din Calopăr 326.

Stoe v. **Stoia.**

Stoeneşti v. **Stoineşti.**

Stoia (Stoe) **<al> Danciului**, tatăl lui Negoia şi Ion 327; ~ din Devel, cumpără în Rede<a> 261; ~ f. lui Alexie, fr. cu Gheorghe, nep. lui Conda armaş mare (fost) din Obedin, întărire domnească pt. ocină în Obedin, Cucuiaţi şi Crovna 165; ~ scaunul din Ştefăneşti, martor pt. Huma 154; ~ **Vâgă**, ocina lui la Rozorog 268.

www.dacoromanica.ro

Stoian cel bătrân din Cocorăşti, martor pt. eliberare din rumânie 69; ~ din Baia, boier hotarnic 25; ~ din Măcriştii cei Mici, martor 93; ~ din Poiana, fr. cu Vlad, martor pt. schimb de ocini 45; ~ din Sibiceu, martor 206; ~ din Sibiceul de Jos, tatăl lui Stoica 206; ~ din Tătărani, boier jurător 315; ~ fr. cu Radu log. v. **Ivaşcol**; ~ popă din Văleni 97; ~ popă, tatăl Stancăi 279; ~ portar al doilea, ispravnic domnesc 312, 316; ~ post. al doilea, ispravnic şi slugă domnească 52; ~ roşu din Izbiceni 175; ~ rumâni, dârsta lui la Colibaşi 307, 324; din: Broscari, fr. cu Dobromir 50, Drâncea, f. lui Laţco 58, Stângăcelele 58, Stângăcelele, f. lui Laţco 58; ~ strămoşul lui Bălaci şi Stanciu din Bâcleşul Uscat, dăruit de Basarab vv. pt. dreaptă şi credincioasă slujbă 328; ~ sţ. Fămiei, tatăl lui Stanciu şi Dragomir, fr. cu Oprea şi Radu 198; ~ vătaf din Fundeni, tatăl lui Radul şi Dragomir 176; ~ tatăl lui Stoian din Negeşti 17; v. şi **Ivaşcol.**

Stoiana, sţ. lui Vlaicu, mama lui Vicol, vinde ocină în Scurteşti 134.

Stoica al Anei, tatăl lui Stanciul, socrul Stanei, bunicul lui Muşat şi Gheorghe 141; ~ **al lui Nistor** din Rusăneşti, martor 335; ~ **al lui Şerban** v. **Şerbanovici**; ~ **al lui Tâlvan** din Brăneşti, megiaş din Brăneşti 18; ~ ceauş din Gherghiţa, boier hotarnic 245; ~ clucer din Comani, tatăl lui Badea, Stroe şi Giura 242; ~ cumnat cu Stroe, unchiul lui ~ , cumpără moşie în Muscel 68; ~ diacon, martor pt. Pârţăiani 130; ~ din Berivoieşti v. **Robul**; ~ din Budişteni v. **Colţul**; ~ din Cioceni v. **Mărgineanul**; ~ din Crângu v. **Roşca**; ~ din Cuneşti, p. lui de ocină în Nenciuleşti 99; ~ din Diiculeşti v. **Negre**; ~ din Fiiani v. **Voinescul**; ~ din Fundeni v. **Breico**; ~ din Jugurani, martor pt. Coţăiani 195; ~ din Loloeşti v. **Cherbeanul**; ~ din Negreştii de Sus, f. cârciumarului, martor 192; ~ din Nucet, strămoş al lui Nedelco 273, v. şi **Bădoci**; ~ din Peştişani, vinde p. lui Manea de ocină din sat 286; ~ din Râfovare, f. lui Radul, nep. lui Staico şi Stroe 166; ~ din Robăneşti, martor 309; ~ din Robăneşti, fr. cu Ongurul, martor v. **Găoiul**; ~ din Rucăr v. **Pulăiaşul**; ~ din Sibiceu, martor 206; ~ din Sibiceul de Sus, f. lui Stoian, martor 206; ~ din Stănceşti, martor pt. Măteşti 147; ~ din Ulita, martor 17; ~ din Ungurei, tatăl Mariei 254; ~ din ceata lui Zacan v. **Badea al lui** ~ ; ~ f. lui Barbul din Cacaleţi, nep. Muşii de la Poiană, p. lui la Hârseşti 254; ~ f. călugărului din Cucu, vinde ocină în sat 48; ~ f. lui Cernea din Bălişoara, vinde moşie 92; ~ f. lui Măţelescul ~ , vinde moşie la Fierbinţi 254; ~ f. lui Răzmiriţă din Cândeşti, vinde ocină în sat 152; ~ f. lui Stroe, nep. lui ~ , văr cu Dragul, vinde ocină în Ţigăneşti 68; ~ f. lui Ştefan v. **Budrelea**; ~ f. lui Vasilie din Verneşti, martor 220; ~ fr. cu Dumitru v. **Cratovici**; ~ fr. cu Pădure, martor pt. Samara 295; ~ fr. cu Tatomir, cumpără moşie 145; ~ jude, fr. cu Laica, p. lui de moşie în Băbeni 188; ~ log. din Bărbăteşti, scrie doc. 78; ~ log. <din Dârza>, martor 337; ~ log. din Ludeşti, martor 241; ~ log., tatăl lui Neagul 317; v. şi **Şerbanovici**; ~ martor pt. Bănceşti 202; ~ martor pt. Săbieşti 251; ~ martor pt. Scurteşti 133; ~ martor pt. Ţâţa 2; ~ măcelar, martor pt. Săbieşti 251; ~ moldoveanul, fr. cu Marin, martor pt. Scurteşti 66, 299; ~ monah, bunicul lui Aldea, Necula, Tihan şi Radul, <tatăl> lui Chirtoc, fr. cu Radu 207; ~ moşia lui la Târgovişte 269; ~ p. lui de ocină în Sibiceul de Jos v. **Motrună**; ~ pah. din Roşia, martor pt. Ciurileşti 209; ~ popă <din Călineşti>, martor 318; ~ popă din Hinţeşti, <f.?> lui Mihăilă din Jugureni, tatăl lui Negoiţă şi Crăciun 211; ~ popă din Vaideei, martor 293, 304; ~ popă, martor pt. vânzare în rumânie 29; ~ popă, socrul lui Merăuţă 11; ~ portar, cumpără ocini 256; ~ post. din Bărbăteşti, socrul lui Ivan 47, 212; ~ post. din Muscel, tatăl lui ~ roşu 279; ~ roşu din Leoteşti, martor pt. Răsturnaţi 126; ~ roşu, f. lui ~ post. din Muscel, întărire domnească pt. vie în dealul Muscelului 279; ~ rumâni din: Calopăr, f. lui Gheorman, fr. cu Malcoci 326,

www.dacoromanica.ro

Cernăteşti, f. lui Radul Gubea, fr. cu Băjan 116, Ioneşti, fr. cu Gârle 81, Nenciuleşti, f. lui ~ , fr. cu Radu 99, Nenciuleşti, tatăl lui ~ şi Radu 99, Runcu 24, Stângăceaua 58, Stângăcelele, fr. cu Nicola şi Radul 58; ~ strămoşul lui Baie din Tigoiu 227; ~ tatăl lui Călin 254; ~ tatăl lui Radu din Bărbăteşti 47; ~ tatăl lui ~ v. **Măţelescu**; ~ ţigan al m-rii Căldăruşani, chezaş pt. alţi ţigani 30; ~ ţigan din ţigănia Bârseştilor, fr. cu Radul miţariul 253; ~ ţigan zlătar, tatăl Ancăi 65; ~ vornic al doilea, din Sinteşti 184; ~ **Surdul**, f. lui Radul Duşăscu v. **Duşăscu**; v. şi **Badea al lui ~, Bădoci, Breico, Budrelea, Cherbeanul, Colţul, Cratovici, Duşăscu, Găoiul, Mărgineanul, Măţelescu, Motrună, Negre, Pulăiaşul, Robul, Roşca, Şerbanovici, Voinescul.**

Stoiche(-l) din Beleţi, martor 192; ~ fr. cu Radul, moşul lui Aldea, Necula, Tihan şi Radul, cumpără ocină în Jugurani 174.

Stoichiţă, iuz. din Berileşti, boier hotarnic 178; ~ martor pt. Berivoieşti 256; ~ pah., post. din Bărbăteşti, fr. cu Tanasie post., hotărniceşte moşia de la Şotânga 122, martor 76.

Stoicul din Măcreştii cei Mici, martor 93.

Stoieneşti (Stoeneşti), sat <j. Olt> 305; ~ sat <j. Muscel, azi j. Argeş>20; ~ sat <j. Vlaşca, azi j. Giurgiu> 70, 78; ~ sat <j. Ialomiţa> 254.

Stoin, martor pt. Iacoveşti 40.

Stolojani, sat <j. Gorj> 214.

Strafalia, ţigancă, copilă 208.

Strajă v. **Piscul din ~.**

Stratonie din Năiani, boier jurător pt. Cufurita 315.

Străhaia v. **Strehaia.**

Strâmba, sat <j. Vlaşca, azi dispărut> 317; v. şi **Calea ~.**

Strâmta, topic la Cândeşti <j. Buzău> 89, 224, 225.

Streaja v. **Piscul din ~.**

Strechie din Boteni v. **Boteanul.**

Streei, rumân, tatăl lui Toma şi Gruia 292.

Strehaia (Străhaia), m-re 58, 274, 308; ~ sat <j. Mehedinţi> 58

Stroe (Stroi), dascăl din Târgovişte, casa lui ~, loc de emitere a doc. 100; ~ din Cislău 68; ~ <din Devel> v. **Alvij**; ~ din Flămânda, boier hotarnic 317; ~ din Ivăneşti, martor 194; ~ din Nenciuleşti, f. Sturzului, p. lui de ocină 99; ~ din Pietrari, martor pt. Bărbuleţu 59; ~ din Priboieni 64; ~ din Râfov, boier hotarnic 234; ~ din Reahova, unchiul lui Stoica 166; ~ f. lui Nicula pitar mare, şt. Vilaiei, ginerele Mariei din Băleni 280; ~ f. lui Staico, fr. cu Badea şi Giura 242; ~ fr. cu Neaniul şi Pătraşcul, văr cu Stanca, p. sa de moşie în Dărmăneşti 180; ~ log., cumpără în Câmpulung 114; ~ log. din Olăneşti v. **Olănescu**; ~ naşul Tudorei şi al Dragnei 270; ~ pah. din Urdeşti, martor pt. Poienari 297; ~ pah., martor pt. Nucşoara 179; ~ post., unchiul lui Dragul iuz. din Cislău 26; ~ roşior, tatăl lui Stoica, cumnatul lui Stoica, unchiul lui Dragul, vinde ocină în Ţigăneşti 68; ~ rumâni din: Cernăteşti, f. lui Drăgan 116, Jupâneni, f. lui Negre, fr. cu Oana 28, Runcu, tatăl lui Costea, Stan, Baico, Oprea, Marin şi Neacşul 24, f. lui Stan Blană, fr. cu Neguţ 24; ~ uncheaş, tatăl lui Pascale, martor pt. Sufleni 333, 334; ~ vist., aldămăşar 51; ~ vist., martor la tocmeală pt. o moşie în Păuşeşti 3; v. şi **Leurdeanu**; v. şi **Alvij, Leurdeanu, Olănescu.**

Stroeşti, sat <j. Gorj> 214.

Stroi v. **Stroe.**

Stupă din Cloşani, boier hotarnic 25.

Sturzeşti, sat <j. Teleorman> 177.

Sturzul din Nenciuleşti, tatăl lui Stroe 99.

Sufleni, sat <j. Ialomiţa> 333, 334.

Sula, mama lui Stan, bunica lui Stanciu şi al lui Stanciu cizmarul 79.

Sulari, sat <j. Dolj> 199.

Sulga, loc de casă la ~, topic în hotarul Nănegescu la Jugurani 207.

Suligatul, topic la Găujani < j. Giurgiu> 135.

Surdul Radul din Groşeni, martor 215; v. şi **Duşăscu Stoica ~.**

www.dacoromanica.ro

Ş

<Şăinescu > Nan din Şăineşti, văr cu Baico 92, 157, 161.

Şăineşti, sat <j. Buzău> 157, 161, 177.

Şăpuriş Stan, p. lui de ocină la Necşeştii de Jos, moşul lui Vlaicul şi Ticuci 119.

Şărban v. **Şerban**.

Şârbei v. **Şerbu**.

Şărbul v. **Şerbu**.

Şcheai (Şchei, Şichei), sat, j. Argeş 115; ~ sat <j. Buzău> 168; ~ sat, j. Ialomiţa 171, 181, 183.

Şchei v. **Şcheai**.

Şerban (Şărban, Şirban) al lui Stoica v. **Şerbanovici**; ~ din Ivăneşti, vinde ocină 51; ~ din Priboieni, cumpără vie în Pleaşi 192; ~ f. lui Badea iuz., p. lui la Măneşti 254; ~ fr. cu Paraschiva, martor pt. Sufleni 333; ~ ginerele lui Muşat din Grozeşti 23; ~ jupân (negustor) v. **Manga**; ~ log. din Bucureşti, tatăl lui Stoica Şerbanovici, martor pt. vie în dealul Juguranilor 146; v. şi **Şerbanovici**; ~ martor pt. Scurteşti 133; ~ martor pt. Ştefoaia 47; ~ p. lui de ocină la Sibiceul de Jos v. **Ţulinde**; ~ popă din Bărbuleţu, f. popii Stanciu, fr. cu Manea şi Neagoe, întărire domnească pt. ocină în Bărbuleţu 55, 59; ~ popă din Izvorani, tatăl lui Mihăilă şi al Mariei 154; ~ popă, p. lui la Milcovenii de Jos 177; ~ popă, tatăl lui Mihail v. **Mihai al lui ~**; ~ roşu din Năiani, martor pt. Jugurani 207; ~ rumân din Mogoşeşti, tatăl lui Călin, Şărbu, Stanciul şi Oana 90; ~ văr cu Neacşa, boier hotarnic 250; ~ vist. al doilea (fost), st. Neagăi, tatăl lui Radu din Bilcireşti, vinde domnului p. lui de ocină din Nenciuleşti 99; v. şi **Manga, Mihai al ~; Şerbanovici, Ţulinde**;

~ vv. v. **Radu ~ Şerban**.

Şerbanovici Stoica (Şerban al lui Stoica), log., scrie doc. 58, 63, 65, 108, 170, 180, 340.

Şerbăneşti, sat <j. Dâmboviţa> 18.

Şerboieni, sat <j. Argeş> 46.

Şerbu(-l) (Şărbul, Şârbei), armaş din Bogaţi, p. lui în Dobroieştii de Sus 74; ~ din Bărbăteşti, tatăl Dragomirei, socrul lui Nan din Tomşani 36; ~ din Bărbuleţu, martor 59; ~ din Dârza, tatăl Neacşei 250; ~ din Săcşori, martor pt. vie în dealul Juguranilor 146; ~ din Stăjăreni, tatăl lui Isar şi Stan 210; ~ din Stâlpeni, martor 97; ~ martor pt. Corşori 276; v. şi **Cure**; ~ rumâni din: Ceraş, f. lui Badea, fr. cu Stan şi Ratea 34, Mogoşeşti, f. lui Şărban, fr. cu Călin, Stanciul şi Oana 90; ~ tatăl lui Negre 311; v. şi **Cure**.

Şichei v. **Şcheai**.

Şinteşti, sat <j. Ialomiţa> 35, 265.

Şirban v. **Şerban**.

Şobâlca, topic la Priboieni < j. Argeş> 64.

Şopârla (Şopârliga), moşie < j. Prahova> 52.

Şopârliga v. **Şopârla**.

Şorova v. **Valea ~**.

Şotânga, sat, j. Dâmboviţa 76, 122.

Şotângeni, megiaşii din Şotânga, ocina lor de la Doiceşti 122.

Ştefan, cupeţ v. negustor; ~ din Brătiani, scrie doc. 36; ~ din Mălureni, tatăl lui Stoica Budulea 191; ~ ep. al Buzăului 104; ~ f. lui Leontie v. **Bâţcoveanul**; ~ f. lui Voinea scaunul, fr. cu Sava, vinde ocină la Bănceşti 202; ~ ierom.(cozianul), eg. al m-rii Cozia 103; ~ ierom., cade în gloabă de hoţ pt. un stup şi dăruieşte p. lui de ocină de la Tămăşeşti pt. a-şi scoate capul 85; ~ mitropolit al Ţării Româneşti 90, cartea lui de afurisenie (blestem) 6, 13, ia seama m-rii Câmpulung 230, judecă împreună cu domnul 22, martor 15; ~ negustor (cupeţ) din Târgovişte 143; ~ paharnic v. **Rudeanul**; ~ post. din casa domniei, nep. lui Lepădat cpt. de la Zăval, întărire domnească pt. ocina de la Ţugureşti 187; ~ vinde în Corşori 276; v. şi **Bâţcoveanul, Rudeanul**;

- vv. **<Surdul**, 1591-1592>, ocină cumpărată în zilele lui 26.

Ştefăneşti, sat <j. Muşcel, azi j. Argeş> 154.

Ştefoaia, sat, j. Vlaşca <azi dispărut> 47.

Şteful (Ştiful) din Jugurani, martor pt. Jugurani 196, 207; ~ din Lipia, martor 169; ~ din Năiani, boier hotarnic 112, 207; ~ rumâni din: Cernăteşti, f. lui ~, fr. cu Stan, Dobrotă, Micul şi Radul

www.dacoromanica.ro

116, Cernăteşti, tatăl lui ~, Stan, Dobrotă şi Micul 116; ~ tatăl lui Dumitru şi Stan v. **Tabac**; v. şi **Tabac.**
Ştiful v. **Şteful.**
Şterbul v. **Ştirbul.**
<Ştirbei> Arvat, spăt., vinde o ţigancă 127; ~ **Tudor**, clucer din Izvor 6, 47.
Ştirbeşti, sat <j. Romanaţi, azi j. Teleorman> 254.
Ştirbu(l) (Şterbul), log. din Copaci, scrie doc. 320, 321; ~ din Tihuleşti, boier hotarnic 317; ~ log., ia boieri jurători pe răvaşe domneşti pt. ocină la Milcoveni 177.
Ştiubei (Ştubei), sat <j. Mehedinţi> 171, 188; ~ topic la Groşani < j. Gorj> 25.
Ştolnea Stanciul, uncheaş din Bărbuleţu, martor pt. Giurco 55.
Ştubei v. **Ştiubei.**
Şuici, sat <j. Muşcel, azi j. Argeş> 6.
Şupăreşti, hotar 176.
Şuşiţa, sat <j. Mehedinţi> 58 ; ~ **de Sus** <j. Gorj> 31, 111, 326; v. şi **Gura** ~

T

Tabac(ul) <din Muşcel>, martor 279; ~ **Stan** din Cernăteşti, martor pt. Măteşti 147; ~ **Şteful**, tatăl lui Dumitru şi Stan 169.
Tainiţi, apă, semn de hotar la Legarul 273 ; v. şi **Piatra** ~.
Talpaş Dragomir, român din Calopăr 326; ~ **Oprea**, român din Calopăr, tatăl lui Radul, Gaşpar, Nicola şi Mihul 326.
Talpeş v. **Crucea lui** ~ .
Tanasie v. **Tănasie.**
Tanasii v. **Tănasie.**
Tatomir din Pârşcoveni, martor 314; ~ din Proşcă, ia boieri jurători pt. moşia Cufurita 178, 315; ~ fr. cu Stoica, cumpără moşie în Priboiani 145; ~ judec, funia lui la Gostavăţ 94, 95; ~ megiaş din Citureşti 128; ~ pah. din Buzău 169.
Tatos v. **Totos.**
Tatu(l) din Bărcăneşti, f. lui Stanciul, fr. cu Costandin şi Metrea 285; ~ din Beleţi, martor 192; ~ din Gherghiţa, martor pt. Săcşori 296; ~ din Frăţileşti, boier hotarnic 14, 71; ~ din Mușceleni, boier hotarnic 184; ~ din Nenciuleşti v. **Borduşanul**; ~ din Nenciuleşti, tatăl lui Chenan Radul, bunicul lui Pavel 99; ~ din Poiana, aldămăşar 51; ~ fr. cu Cornea, martor pt. Vulpeni 325; ~ fr. cu Nechifor, martor pt. Scurteşti 133; ~ log., p. lui la Stoieneşti 254; ~ martor pt. o vie v. **Brânzescul**; v. şi **Borduşanul, Brânzescul.**
Tăfală, rumân, f. lui Cândea din Nenciuleşti, fr. cu Stan 99.
Tălpăşăşti v. **Tălpăşeşti.**
Tălpăşeşti (Tălpăşăşti), sat <j. Gorj> 58.
Tămăşeşti, sat, ocină în <j. Vlaşca, azi j. Ilfov> 85.
Tănasie (Tanasie, Tanasii) din Sibiceul de Jos, martor 206; ~ eg. al m-rii Radu Vodă 13; ~ f. lui Neagoe popă, nep. Neagăi Groasa, nep. lui Burciul popă şi al lui Stan log., vinde ocina în Măciuceşti 268; ~ fr. cu Caloian din Verneşti 220; ~ log. din Piteşti, scrie doc. 64; ~ pah. (post.) din Bărbăteşti, tatăl lui Pătru comis al doilea şi al lui Mihai, fr. cu Stoichiţă pah. 47, 76, 212, trimis de domn să hotărască moşia de la Şotânga 122; ~ popă din Starchiojd, tatăl lui Vladul 173; ~ post., f. lui Necula log. din Sărăcineşti 221; ~ popă, tatăl lui Enache 344; ~ portar al doilea, hotarnic 24, 233.
Tărcăşi v. **Tercheşi.**
Tărâţă Stan, tatăl lui Vlaicul şi al lui Hodor 199.
Tărcăşi v. **Terecheşti.**
Tărchilă din Scurteşti, tatăl lui Bodea, bunicul lui ~ 37, 66, 299; ~ f. lui Bodea, nep. lui ~ din Scurteşti 37, 66.
Tărculescul Oprea din Periaţi, boier hotarnic 14.
Tătarul, sat <j. Vlaşca, azi j. Ilfov> 93.
Tătăran Negoiţă, pah. (post.), nep. doamnei Neaga, ginerele lui Radu mare cpt., pârâ pt. bălţile de la Dunăre 340.

www.dacoromanica.ro

Tătărani, sat, (oameni din) <j. Buzău> 315.
Tătărăi, m-re, sat <j. Olt> 185.
Tătuleşti, sat, ocină în ~ <j. Olt> 184, 319.
Tâlvan v. **Stoica al lui ~** .
Tântăreni v. **Ţânţăreni**.
Târcov, sat <j. Buzău> 75, 224.
Târgovişte, biserică, m-re în ~ 197, 293, casă în 293, curte domnească în ~, dealul ~ 287, loc de emitere (cancelarie la ~) 6, 9, 10, 13, 14, 18, 20, 22, 24-28, 32, 38, 42, 52, 57, 58, 63, 69, 74, 76, 79, 85-87, 90, 99-101, 103, 108, 111, 115, 116, 118, 120, 122, 124, 136, 143, 144, 163, 165, 180, 185, 187, 188, 191, 194, 195, 197, 201, 206, 227, 230, 234, 238, 240, 241, 242, 253, 254, 263, 269, 279, 284, 286, 288, 293, 297, 305, 310, 324, 325, 328, 340, locuri de casă 10, 197, m-rea Stelea din ~ 293, mitropolia din ~ 90, oraş (oameni din ~) 87, 108, 136, 143, 154, 263, 269, scaun 287, Uliţa Mare, loc de casă 10.
Târgşor (Târşor), oraş <j. Prahova, azi dispărut, înglobat în Ploieşti> 178, 180, 188, 338.
Târgu-Gilortului, sat <j. Gorj> 58, 101; **~ Jiu** (Târgu -Jeiul), oraş <j. Gorj> 58, 302, 323, 331.
Târgu-Jeiul v. **Târgu-Jiu.**
Târnava, sat <j. Teleorman> 317.
Târşor v.**Târgşor.**
Târşoréni, sat <j. Ialomiţa> 214.
Teancul dealul ~ , topic 191.
Teascul v. **Gura Piscului ~** .
Tebeică Stan din Bădeni, tatăl vitreg al lui Dragomir 132.
Tecoptă, martor pt. Cepturi 159.
Tega, sat, ocină în <j. Sac, azi j. Buzău> 26.
Tehuleşti v. **Tihuleşti.**
Teişani, sat < j. Sac, azi j. Prahova > 173.
Teleajăn, râu, hotar la Băbeni, <j. Prahova> 178.
Teleorman, j. (sate în ~) 63, 70, 297.
Teleşti, sat <j. Gorj>, drumul ~ 25.
Teliul Oprea, megiaş din Brăneşti 18.
Teofil (Theofil), mitropolit al ţării Româneşti, pârâ cu m-rea Radu Vodă pt. ţigani 13.
Teodor v. **Tudor.**
Teodora, ţigancă a m-rii Otăsău, şt. lui Franţie, mama lui Micul, Preda şi Slavna 281; ~ vară cu Stanca, p. ei în Dărmăneşti 180.
Teodosie v. **Tudosie.**
Terecheşi (Tărcăşi), tatăl lui Oprea <din Cornişani> 302.
Tereuja, sat pe Olteţ, <j. Vâlcea> 86.
Tetel, delniţa lui din Bădeni 132.
Theodol v. **Tudor.**
Theodor v. **Tudor.**
Theofil v. **Teofil.**
Ticuci, f. lui Ursu din Necşeşti, fr. cu Vlaicul, nep. lui Stan Săpuriş 119.
Tigoe v. **Tigoiu.**
Tigoiu (Tigoe), sat, j. Rm. Sărat <azi j. Buzău> 227.
Tiha, sat <j. Romanaţi, azi j. Olt> 94-96.
Tihan, f. lui Chirtoc popă din Jugurani, fr. cu Aldea, Necula şi Radul, nep. lui Stoicea monah şi lui Radu, vinde ocină în Jugurani 174, 196, 207; ~ iuz. din Gherghiţa, boier hotarnic 245; ~ martor pt. Berevoieşti v. **Drăgoiu al lui ~** ; v. şi **Drăgoiu al lui ~** .
Tihul din Cârlomăneşti, martor 220.
Tihuleşti (Tehuleşti), sat, j. Vlaşca < azi j. Teleorman> 155, 317, 320-322.
Tila v. **Tilea.**
Tilea (Tila), f. lui Vintilă din Căzăneşti, fr. cu *Mitre*a, vinde moşie 332, 353; **~ Radu** din Beleţi, megiaş 189, 246.
Tiodor v. **Tudor.**
Tinişoara, topic la Cislău <j. Buzău> 26.
Tismana (Tismeana), m-re, hram Adormirea Maicii Domnului < j. Gorj> 22, 25, 121, 215; ~ sat < j. Gorj> 215, 286; schitul ~ 25.
Tismeana v. **Tismana.**
Titeanca, sat <j. Prahova> 52.
Titeştii de Lovişte, sat, j. Argeş <azi j. Vâlcea> 120, 125, 128.
Toader v. **Tudor.**
Tocilele v. **Matca ~** .
Toder v. **Tudor.**
Todor v. Tudor.
Todorachi v. **Tudorache.**
Todosie v. **Tudosie.**
Todur v. **Tudor.**
Todusie v. **Tudosie.**
Tofan, vătăman din Focşani, martor 208.
Togani, în hotar cu Scurteşti, <j. Buzău> 79.
Togăneasa, moşie la ~ <j. Buzău> 237.
Togozeni, sat <j. Ialomiţa> 296, 313.
Tohani, sat <j. Sac, azi j. Buzău> 106, 183, 200, 315.
Toiul, p. lui la Jugurani 174, 211.

www.dacoromanica.ro

Toma, călăraş din Slăveni, martor 210; ~ diacon din Stejăreni, scrie doc. 210; ~ din Bălăvăneşti, p. lui de ocină la Gârbovăţ dăruită pt. salvarea vieţii 85; ~ din Budişteni 60; ~ din Strezeşti 218; ~ din Şuşiţa, martor pt. rumânire 326; ~ din Tohani, martor 106; ~ f. lui Stepan, nep. lui Petra din Drăgoieşti, p. lui de moşie în Jăgujani 85; ~ funia lui la Gostavăţ 95; ~ judec, p. lui în hotarul Sătenilor 94, 95; ~ log. din Popânzăleşti, martor 115; ~ nep. Voicăi din Stroieşti, se judecă pt. o moşie 214; ~ pârcălab din Runcu, martor 323; ~ post. (din Stângăceaua din Dos), boier hotarnic 111, 307, 308, 324; ~ rumân din Jdegla, f. lui Strei, fr. cu Gruia 292; ~ vânător, martor pt. Scurteşti 79.

Tomeni, sat <j. Olt> 329.

Tomşani, sat <j. Dâmboviţa> 36.

Topliţa, topic la Corşori <j. Muşcel, azi j. Argeş> 276.

Topolniţa, m-re (hram Tăierea capului Sfântului Ioan Botezătorul) <j. Mehedinţi> 171.

Topoloveanu Tudor, stolnic din Topoloveni, tatăl lui Tudor post., al lui Enache şi al Ilinei 24, 168, 181, 245.

Topoloveni, sat <j. Argeş, azi j. Dâmboviţa> 24, 181; vii, deal la ~ 291.

Totos (Tatos) **Radu** din Jugurani, martor pt. Jugurani 174, 196, 211.

Tovoe din Popânzăleşti, martor 115.

Trandafir, călăraş din Lupeşti, certat de domn pt. vinărici 298; ~ din Buzău, unchiul lui Paraschiva 111; ~ ţigan, f. lui Preda şi al Stancăi, fr. cu Mihai, Dumitru şi Gherghina 101, 163.

Trăilă, rumân din Broscari, fr. cu Barbul 50.

Trestenic, sat <j. Mehedinţi> 85.

Trestia, topic la Buiceşti <j. Mehedinţi> 111.

Trestiani (Tristiiani), deal, ocină la, topic la Băbeni <j. Sac, azi j. Buzău> 57, 178.

Tristiiani v. **Trestiani.**

Troiane, topic la Corşori <j. Muşcel, azi j. Argeş> 83, 87.

Trufanda, post., vist. <mare>, tatăl lui Iordache <Pârşcoveanu> post. 81, 96, 98, 137, 144.

Trufăşilă Radu, ţigan dăruit m-rii Polovragi, şt. Stancăi, tatăl lui Preda 86.

Tudor (Teodor, Theodol, Theodor, Tiodor, Toader, Toder, Todor, Todur, Tudoru, Tuduru), aldămăşar pt. Berivoieşti 256; ~ aprod v. **Iurescul**; ~ boier hotarnic pt. m-rea Gruiu 245; ~ cămăraş mare din Fălcoi, întărit în Stoieneşti pe Olt 305; ~ ceauş v. **Raţă, Ureche**; ~ clucer din Izvor v. <**Ştirbei**>; ~ comis din Doiceşti, f. lui Nan post., moşie hotărnicită de moşia lui 76; ~ cupeţ din Buzău, via sa în dealul Teancului, vad de moară în apa Buzăului 39, 91, 191; ~ din Beleţi, martor 192; ~ din Berivoieşti v. **Berivoiul, Bulburoiul**; ~ din Curtişoara v. **Rudeanul**; ~ din Galaţi, fr. cu Ion, martor pt. o vie în dealul Teancului 191; ~ din Glodeni v. **Bechiul**; ~ din Hinţeşti v. **Noşu**; ~ din Ivăneşti, f. lui Nedelco, martor pt. Ivăneşti 194; ~ din Ivăneşti, tatăl lui Radu 194; ~ din Ivăneşti v. **Chirul**; ~ din Letcă, martor pt. Ghimpeni 320, 321; ~ din Mărgăriteşti, nep. lui popa Preda din Vâlsăneşti, vinde ocină 219; ~ din Mătăsari v. **Cârjeu**; ~ din Păuşeşti şi Otăsău v. **Grecul**; ~ din Poiana, martor pt. Ivăneşti 194; ~ din Târgovişte, scrie doc. 154; ~ din Târşor, p. lui la Băbeni 178; ~ eg. al m-rii Cozia 123, 156; ~ eg. al m-rii Mărgineni, cumpără moşie în Târgovişte 272; ~ f. lui Dumitru din Starchiojd, martor 173; ~ f. lui Bulburoiul Tudor din Berivoieşti 97; ~ f. lui Neguţ vătaf din Ţâţa, fr. cu Dumitru, cumpără moşie în Ţâţa şi Priboiu 2; ~ hotarul lui la Băbeni 187; ~ log. din Bujorani, martor 241; ~ log. din Câmpulung, scrie doc. 12, 65; ~ log., scrie doc. 277; ~ log. din Olăneşti v. **Olănescu**; ~ log. din Slăviteşti v. **Slăvitescul**; ~ megiaş tocmelnic pt. Scăuiani 41; ~ p. lui de ocină la Brebu 234; ~ p. lui de ocină la Izvorani 1; ~ popă din Buzău, martor 37, 80; ~ popă, scrie doc. pt. Corşori 276; ~ popă, scrie testament 334; ~ post., f. lui Tudor stolnic din Topoloveni, fr. cu Ilina şi cu Enache 168, 181, 245; ~ roşu din Buzău, martor pt.

www.dacoromanica.ro

Scurteşti 134; ~ roşu din Târşor, întărit în Băbeni 188; ~ rumân din Broscari v. **Popescul**; ~ rumân căzut la urgie v. **Ceapeş**; ~ sluga starostelui de Putna, martor 208; ~ stolnic din Topoloveni v. **Topoloveanu**; ~ tatăl Frumoasei, p. lui la Salcea şi Fundeni 183; ~ ţigan din sălaşul vândut de Gligoraşco Jora 208; ~ ţigan din ţigănia boierilor Filişani 253; ~ vătaf din Corbeni 109; ~ vornic v. **Ciocoro**; v. şi **Bechiul, Berivoiul, Bulburoiul, Cârjeu, Ceapeş, Chirul, Ciocoro, Grecul, Iurescul, Noşu, Olănescu, Popescu, Preda al lui ~, Raţă, Rudeanu, <Ştirbei>, Topoloveanu, Ureche**.

Tudora din Cherba, sţ. lui Istrati, mama Cârstinei, vinde vie la Cherba 311; ~ fina lui Stroe, dăruieşte selişte în Priboiani 270.

Tudorache (Todorachi) din Stănuleşti, martor 61.

Tudoran (Todoran) din ceata lui Zacan, revendică ocină în Băbeni 188; ~ din Iepureşti, vinde ocină în sat 135; ~ din Jugurani v. **Simnicoară**; ~ f. lui Dumitru din Negeşti 17; ~ fr. cu Corne ban, p. lui de ocină la Sibiceul de Jos 206; ~ naşul lui Manta, cumpără în Câmpulung 114; ~ pitar v. **Vlădescu**; ~ popă din Călineşti, martor 318; v. şi **Sâmnicoară, Vlădescu**.

Tudorănescul Dumitru, se judecă cu eg. m-rii Argeş 213.

Tudorăneştii, fam. din Argeş 213.

Tudoru v. **Tudor**.

Tudosie (Teodosie, Todosie, Todusie) din Ohabă, martor pt. rumânire 326; ~ log. din Padeş, boier jurător 25; ~ megiaş din Citureşti 128; ~ popă din Nenciuleşti, f. lui Crăia, p. lui de moşie 99; ~ popă din Sibiceul de Jos, cumnat cu Bria 200; popă din Şchei, martor 168, 181; v. şi **Fântâna lui ~, Piatra lui ~**.

Tuduru v. **Tudor**.

Turburea (Turburi), sat <j. Dolj> 29, 302.

Turbureşti, sat <j. Sac, azi j. Buzău> 112.

Turburi v. **Turburea**.

Turceşti, sat <j. Buzău> 267.

Turcesc v. **Câmpul ~**.

Turturea din Floci, sţ. Stancăi, p. lui de moşie la Sufleni, închinată m-rii Flămânda 333, 334.

Ţ

Ţara Muntenească, oameni din ~ 111, 208; ~ **Turcească**, oameni din ~ 13, 337; ~ **Ungurească**, oameni din ~ 58, 74.

Ţarălungă Stan din Buzău, martor pt. Scurteşti 79, 133.

Ţânţăreni (Ţinţireni), silişte în hotar cu Colibaşi <j. Dolj> 111, 324; ~ sat <j. Dolj> 58, 307.

Ţâţa, sat <j. Dâmboviţa> 59, 336.

Ţâgan v. **Ţigan**.

Ţeiţa v. **Fântâna lui ~**.

Ţigan (Ţâgan), portar din Mihăileşti, boier hotarnic 317; ~ rumân din Runcul 24; ~ tatăl lui Radul şi al lui Goga; v. şi **<Muşcelul ~>**.

Ţigăneşti, sat <j. Muşcel, azi j. Argeş> 64, 68, 70, 178, 184, 245.

Ţigoe v. **Poiana lui ~**.

Ţigul din Bae, martor 331.

Ţiguleşti v. **Ţigureşti**.

Ţigureşti (Ţiguleşti, Ţugureşti), sat, j. Dolj 182, 187, 207.

Ţinţireni v. **Ţânţăreni**.

Ţipei Radu din Dragoslave, martor 20.

Ţiţiriga, ţigan al m-rii Polovragi 86.

Ţugureşti v. **Ţigureşti**.

Ţulinde Şerban, p. lui de ocină la Sibiceul de Jos 206.

Ţvetco, rumân din Trestinic al lui Buliga cpt., pt. că i-a scos capul de la pieire 85.

www.dacoromanica.ro

U

Udrea al lui Vasilie, st. Nastasiei 84; ~ ban din Mărceşti, unchiul lui Gheorghe clucer din Băleni 167; ~ clucer v. **Doicescu**; ~ comis din Socoteşti, moşia confiscată pt. o datorie 204, 232; ~ din Bughişti, martor pt. Tătuleşti 319; ~ din Rogojăni, martor pt. Cârloşani ; ~ din Zătreni, nep. lui Stanciul iuz. 101; ~ judeţ al Craiovei 128; ~ log. din Dârza, martor 337; ~ martor pt. Zoreşti 88; ~ post. din Bibeşti, martor pt. vânzare de ţigan 249; ~ post. din Birci, martor pt. Polovragi 58, 101; ~ post. din Bucureşti, martor 35; ~ post. din Cosoba, st. Ioanei 32; ~ rumân din Calopăr, tatăl lui Drăghici şi Mihai 326; ~ scrie doc. 232; ~ vornic din Băneşti, fr. cu Leca vornic şi cu Miho, p. lui de ocină la Priboiu 63, 122; v. **Doicescul, Vasile ~**

Udrişte (Udrişti) din Sibiceu, martor 206; ~ log., f. Oprei log. din Şârineasa, scrie doc. 228; ~ log., al doilea v. **Năsturel**; ~ post. din Bucureşti v. **Udrea**; ~ rumân, f. lui Giurgi din Baltă 323; ~ spăt., martor pt. Vâlsăneşti 219; v. şi **Năsturel, Udrea**.

Udrişti v. **Udrişte**.

Ugrinu (Ogrinu) din Călimăneşti, martor pt. Strimta 225.

Uieşti (Uişti), sat <j. Muşcel, azi j. Argeş> 109.

Uişti v. **Uieşti**.

Ulea, popă din Cuneşti, martor pt. eliberare din rumânie 69.

Ulita, sat <j. Muşcel, azi j. Argeş> 17, 198.

Uliţa Mare v. **Târgovişte**.

Ulmeni, sat <j. Teleorman> 150.

Ulmilor v. **Valea ~** .

Umeret Domachin, român din Stâgăcele, tatăl lui Stepan 58.

Ungheni, topic în hotarul Buiceştilor 111.

Unghiul Neagrei, topic la Rusăneşti <j. Romanaţi, azi j. Buzău> 314; ~ **Zaeţului**, topic, hotar la Gura Şuşiţei 58.

Ungurei (Ungureni), sat <j. Olt> 35, 254.

Ungureni v. **Ungurei**.

Ungurul (Ongurul) din Robăneşti, fr. cu Găoiul Stoica, martor 309; ~ tatăl lui Radu 20.

Urâta, fc. Sorei, vinde ocină în Tătuleşti 319.

Urâţi, sat <j. Dolj> 254.

Urdăreanu (Urdureanu) **Preda**, martor pt. dealul Moldovenilor 158.

Urdeşti (Ordeşti), sat <j. Dâmboviţa> 297.

Urdureanu v. **Urdăreanu**.

Ureche(a) (Urichie), funia lui la Şotânga 122; ~ ia boieri jurători pt. moşie la Cufurita 315; ~ **Stan** din Izvorani, martor pt. Huma 154; ~ **Toder**, ceauş din Buzău, martor 37

Urecheşti, sat <j. Rm. Sărat, azi j. Buzău> 128.

Urichie v. **Ureche**.

Urlaţi, sat <j. Sac, azi j. Buzău> 178.

Ursu din Necşeşti, tatăl lui Vlaicul şi al lui Ticuci, f. lui Stan Săpuriş 119; ~ popă de la biserica domnească din Bucureşti 287; ~ st. Ioanei, vinde moşie în Fireţe 284; ~ vătăman, fost, martor 208.

Urucul, judec, p. lui în Săteni şi Gostavăţ 94, 95.

V

Vadislav v. **Vladislav**.

Vadul lui Drosul, topic la Ploştina 25 : ~ **Vracniţei**, topic la Ploştina 25; v. şi **Ciocăneştii de la ~** .

Vaideei, m-re v. **Mâstăneşti**; ~ sat, j. Prahova 293, 304..

Vaideel (Vaideiel, Vaidiel), sat <j. Sac, azi j. Buzău> 106, 107, 235, 247, .

Vaideiel v. **Vaideel**.

Vaidiel v. **Vaideel**.

Vaideeşti (Vaideiaşi), sat <j. Vlaşca, azi j. Teleroman > 228.

Vaideiaşi v. **Vaideeşti**.

Valea Baniei, topic la Ţigăneşti <j. Romanaţi, azi j. Teleorman> 64; ~ **Caselor**, topic la Fireţe <j. Dâmboviţa> 284; ~ **Ciocanilor**, topic la Buiceşti <j. Mehedinţi> 111, topic la Colibaşi <j. Mehedinţi> 111; ~ Gorunului v. **Gura Gorunului**; ~ **Homorâciului**, topic la

www.dacoromanica.ro

Groşani <j. Gorj> 25; ~ **Hotarului**, topic la Dragoslavele <j. Muşecl, azi j. Argeş> 20; ~ **Neagră**, hotar la Hobiţa <j. Gorj> 215; ~ **Picului**, topic la Gura Şuşiţei <j. Gorj> 58; ~ **Pietrilor**, hotar la Ploştina <j. Gorj> 25; ~ **Plutei**, hotar la Buiceşti, <j. Mehedinţi> 111; ~ **Siliştei**, topic la Stângăceaua din Dos <j. Mehedinţi> 308; ~ **Şarovii**, topic la Urecheşti <j. Rm. Sărat, azi j. Buzău> 128; ~ **Ţâţei**, topic la Ţâţa <j. Dâmboviţa> 2; ~ **Ulmilor**, poiană în ~, topic la Breb <j. Prahova> 234; ~ **lui Dan**, topic la Negeşti 198; ~ **lui Dobrotă**, sat <j. Buzău> 106, 107, 247; ~ (Vâlceaua) **lui Manu**, topic la Colibaşi <j. Mehedinţi> 111; ~ **lui Racoviţă**, topic la Buiceşti <j. Mehedinţi> 111; v. şi **Gura ~ Gorunului, Gura ~ lui Dan.**

Varlaam, eg. (ierom.) m-rii Căldăruşani 99.

Varză Oprea, şt. Dumitrei, tatăl lui Radul, p. lui de ocină la ţugureşti 187.

Vasilache (Vasilachi, Vasâlachi) din Călineşti, tatăl lui Neaniul 332; ~ din Galaţi, martor pt. vie în dealul Teancului 191; ~ iuz. din Buzău, Mărăcineni şi Zoreşti, boier hotarnic 54, 88, 93, 104, 135, 164, 237, 239, 316.

Vasilachi v. **Vasilache**.

Vasâlachi v. **Vasilache**.

Vasile (Vaselica, Vasilie, Vasilii) din Budişteni v. **Mogoşanul**; ~ din Doiceşti, martor la un schimb de ocină 45; ~ din Dărmăneşti, martor pt. Dărmăneşti 100; ~ din Hinţeşti v. **Cernat**; ~ din Săseni, f. lui Radul Duşoaie, vinde în Săseni 61; ~ din Vaideel, martor pt. Mâstâneşti 247; ~ eg. (ierom.) al m-rii Bistriţa, martor 21, 281; ~ f. călugărului din oraşul de Floci, martor pt. schimb de ocini 45; ~ f. lui Rotea Stanciul, fr. cu Proca şi Ghinea, vinde la Fântâna Catarăi 301; ~ log. din Brătiani, boier hotarnic şi martor 289, 317; ~ pah. din Cernăteşti, martor pt. Măteşti 147; ~ popă, martor pt. o vie la <Butnăreşi> 136; ~ post. din Brăteşti, martor 124; ~ rumâni din: Calopăr, f. lui Drăgan, nep. lui Brânzăleu Preda, fr. cu Pătru, Drăghici, Stan şi Nicula 33, Cernăteşti 116, Nenciuleşti, f. lui Scorţea, fr. cu Necula şi Stan 99; ~ ungurul, cpt. la craii din ţara Ungurească, rudă cu Vasilie, Chirca, Vlaicu şi Anania din Dobroieştii de Sus 74; ~ şt. Nastasiei v. **Udrea al lui ~**; ~ tatăl lui Stoica din Verneşti, martor 220; ~ tovarăşul Dumitrei (fr. lui Vladul din Arceşti) 165; ~ ţigan vândut de Gligoraşco Jora 208; ~ vameş v. **Dumitrache**; ~ vist., unchiul lui Constantin din Stăncești 285; v. şi **Cernat, Dumitrache, Mogoşanul, Udrea al lui ~.**

Vasilie v. **Vasile**.

Vaţa (Vaţan), sat <j. Olt> 330.

Vaţan v. **Vaţa.**

Vavila, călugăr, pe mirenie Vlasiia, din Băşceni, fr. cu Dragomir şi Spina, f. lui Micul al lui Vlasie, vinde p. de vad de moară în Drâstea 149.

Văcarea Vlad din Bărbuleţ, tatăl lui Paraschiva 59.

Văcărescul Nan, post., tatăl lui Iordache cpt. şi Chiru portar 122.

Văcăreşti, sat <j. Dâmboviţa> 76; ~ sat <j. Ilfov> 13.

Vădislav v. **Vladislav**.

Văgiuleşti, sat <j. Mehedinţi> 326.

Vălceaoa v. **Vâlceaua**.

Văleni, sat, deal <j. Muşcel, azi j. Argeş> 57; ~ sat, j. Olt 35; ~ sat, deal <j. Sac, azi j. Buzău> 97, 112, 200; ~ sat <j. Vlaşca, azi j. Ilfov> 162.

Vărăşti (Verăşti), sat <j. Ilfov> 146, 271, 311.

Văsâi v. **Văsiiu**.

Văsii v. **Văsiiu**.

Văsiiu (Văsâi, Văsii), croitor din Târgu-Jiu, martor 323; ~ din Cartojani, boier hotarnic 317; ~ din Loloieşti, martor 138; ~ p. lui în Săteni 94, 95; ~ tatăl lui Radul, bunic lui Paştea, p. lui în Nenciuleşti 99; v. **Radul al lui ~** .

Vâga, mama Mariei din Jugurani 174.

Vâgă, ocina lui la Rozorog v. **Stoia.**

Vâlcan din Mărăcineni, tatăl lui Stanciu 157, 161; ~ fr. cu Andrei, vinde ocină în Lăceni 153; ~ **Stan**, martor pt. Bănceşti 202.

Vâlcăneşti, sat <j. Dolj> 58.

Vâlcea, j. (sate în ~) 25, 38, 67; v. şi **Gura ~**.

Vâlcea, vătaf, martor pt. Focşani 208.

Vâlceaua (Vălceaoa) **Fântânei**, topic la Stângăceaua din Dos <j. Mehedinţi> 308; ~ **Loloieştilor**, topic la Fundeni

www.dacoromanica.ro

<j. Sac, azi j. Buzău> 176; ~ **lui Manea**, hotar la Buicești <j. Mehedinți> 111 ; v. și **Gura** ~ .

Vâlcul din Negești 17, 198; ~ din Șerbănești, boier hotarnic pt. Coțăiani 18; ~ log. din Budeni, martor și boier jurător 13, 148.

Vârâți, sat <j. Dolj> 218.

Vârful Agatonului, topic la Legarul <j. Buzău> 273; ~ **Bobului**, topic la Fundeni <j. Sac, azi j. Buzău> 176; ~ **Boziarului**, hotar la Nucet, j. Buzău 273; ~ **Costii**, topic la Firețe 284 ; ~ **Silionului**, topic la Nucet, j. Buzău 273; ~ **lui Cobil**, hotar la Nucet, j. Buzău 273.

Vârlani, sat (oameni din) <j. Vâlcea> 25.

Vârtoape, topic la Bășinești <j. Sac, azi j. Buzău> 20.

Velisar, log. din casa domnului, întărire domnească pt. loc de casă la Târgoviște 143, 197; ~ negustor, cumpără ocină în Necșești 119.

Ventilă v. **Vintilă**.

Verăști v. **Vărăști**.

Verneşti (Vernişti), sat <j. Buzău> 54, 104, 112, 135, 220, 237, 239, 316.

Vernişti v. **Verneşti**.

Vicol, f. Stoianii și al lui Vlaicul, vinde ocină în Scurtești 134.

Vida, p. ei de ocină la Diiculești, sr. cu Stanciul Ranghelea 38.

Vierăș v. **Vieroș**.

Vieroş (Vierăș), m-re <j. Muşcel, azi j. Argeș> 91.

Viespeşti (Vispești), sat <j. Sac, azi j. Buzău> 27, 318.

Viforâta, m-re <j. Dâmbovița> 122.

Viiani, sat, j. Prahova 52.

Viineasca, moșie <j. Prahova> 52.

Vilaia, fc. Mariei din Băleni, nep. lui Băleanu Gheorghe clucer și a lui Pătru sluger, st. lui Stroe, nora lui Nicula pitar mare 280.

Vintilă (Ventilă) din Căzănești, f. lui Cârstea, tatăl lui Mitrea și al lui Tilea 275, 332; ~ f. lui Lăudat din Beleți, nep. Dobrei din Jupâneni 28; ~ fr. cu Simion, se judecă cu Pătru pt. un loc cu pomi în Gura Unghițiui 246; ~ martor pt. București 8; ~ vătaf din Tătulești, boier hotarnic 32, 184.

Visarion, eg. al m-rii Arnota 63.

Vispești v. **Viespești**.

Vişa, sr. cu Filișanul Dumitru fost mare stolnic, țiganii ei 253.

Vişul, uncheș din Stâlpeni, vinde ocină și vie, martor 286 bis, 318 bis, 341.

Vitomireşti, sat <j. Vâlcea> 67.

Vitreți Radu, român din Stângăceaua 58.

Viţicheşti, sat <j. Muşcel, azi j. Argeș> 56, 203.

Vizureşti, sat <j. Dâmbovița> 184.

Vlad (Vladul, Vlădu, Vlăduț), armaș din Vărăști, martor 311; ~ datornic către Ghiura clucer 62; ~ din Arcești, tatăl Dumitrei 165; ~ din Bărbuleț v. **Văcarea**; ~ din Bogați, tatăl Stancei 74; ~ din Cornu v. **Dintea**; ~ din Dedulești v. **Berebună**; ~ din Fundeni, boier jurător 176; ~ din Ghimpeni, f. lui Neagoi Spicu, martor pt. Ghimpeni 320, 321; ~ din Ivănești, martor pt. Ivănești 194; ~ din Jugurani v. **Pozmâlcă**; ~ din Nucet, strămoș al lui Eftimie monah, miluit de Matei Basarab cu moșie 273; ~ din Poiană, fr. cu Stan 45; ~ din Sibiceul de Jos, tatăl lui Neagul 206; ~ din Șăinești, martor pt. Șăinești 157, 161; ~ din Valea lui Dobrotă, martor pt. Mâstânești 247; ~ f. lui Baloe din Petrești, nep. lui Radu, fr. cu Ivan, chezaș pt. rumânii din Ivănești 81; ~ f. lui Gornea Manea din Micești, vinde în Micești 303; ~ f. lui Păcală, martor pt. Cepturile 266; ~ f. lui Stanciu log. din Olănești v. **Olănescul**; ~ f. popii Tănasie din Starchiojd, martor 173; ~ fr. de moșie cu Ion pe moșiile din Groșani și Masloș 286; ~ fr. de moșie cu Voico și Gheorghe, cumpără în Iacovești 40; ~ iuz. din Bârsești v. **Bârsescul**; ~ iuz. din Gherghița, boier hotarnic 245; ~ iuz. din Pațea, boier hotarnic 178; ~ log. din Bărcănești, boier hotarnic 184; ~ log. v. **Rudeanul**; ~ martor pt. funia roteană 53; ~ martor pt. Cepturi 159; ~ martor pt. Pârliți v. **Caloian**; ~ martor pt. viile de la Săcșori 296; ~ nep. lui Calotă, văr cu Radu, vinde moșie la Bohoreani 145; ~ paicul din Dărăști, martor 78; ~ pârcălab din Bălțați, martor pt. Dărmănești 180; ~ pârcălab din Dragoslavele 20; ~ pârcălab din Filipești, boier tocmelnic 282; ~ pârcălab din Mătești, martor 66; ~ popă

www.dacoromanica.ro

din Jugurani, f. popii Neagul, martor pt. Jugurani 174, 196, 211; ~ portar al doilea, ispravnic la hotărnicie de moşii 184; ~ post. din Târgul Gilortului v. **Bengescul**; ~ rumâni din: Runcu v. **Blană, Codeţescul, Gaulea,** f. lui Grozea, fr. cu Neagoe 24; ~ tatăl lui Radu, bunicul Neagotei 329; ~ ţigan al m-rii Polovragi 86, sţ. Radei, tatăl lui Oprea, vândut m-rii Câmpulung 43; ţigan, tatăl lui Stancu şi Drăgulin 101, 163; ~ uncheaş din Bărbuleţ, martor pt. Giurco 55; ~ uncheaş din Ulita, martor pt. Negeşti 198; ~ uncheaş, judec şi megiaş pt. Goleşti 213; ~ vătăman din Focşani, martor 208; ~ vinde moşie la Băiceşti 254; ~ vinde moşie la Săbieşti v. **Mălaiurău**; v. şi **Bârsescul, Bengescul, Berebună, Blană, Caloian, Codeţescul, Dintea, Gaulea, Mălaiurău, Olănescul, Pozmâlcă, Rudeanul, Văcarea.**

~ **vv. Vlad** (Călugărul, 1488-1495), f. lui Vlad <Dracul > vv., tatăl lui Radul <cel Mare> vv. şi al lui Vlad <cel Tânăr> vv. 116, 340.

Vladimir (Vlădimir), p. lui la Hămeiu 310.

Vladislav (Vadislav, Vădislav) din Dranoveţi, martor 314; ~ clucer din Belcin 253;

~ **vv. Bătrânul III** <Vlad cel Mic, tatăl lui Moise vv.>, carte întărită, sat dăruit pt. credincioasă slujbă 273.

Vlaica v. **Vlaicu.**

Vlaico v. **Vlaicu.**

Vlaicu (Vlaica, Vlaico), armaş, tatăl lui Stan Tărâţă, fr. cu Hodor 199; ~ ceauş din Proşcă, martor 296; ~ cumpără ocină la Scurteşti 133; ~ din Budişteni, f. lui Vasile, fr. cu Anania şi Chirca, p. lui în Dobroieştii de Sus 74; ~ f. lui Drăghici din Dărmăneşti, tatăl Stancăi 180; ~ f. lui Pachi Neagoe din Nucşoara, fr. cu Dobrotă, tată lui Radu, unchiul lui Radu şi Barbu, se vinde român 179; ~ f. lui Ursu din Necşeşti, fr. cu Ticuci, nep. lui Săpuriş Stan, vinde moşie la Necşăşti 119; ~ fr. cu popa Marco, martor pt. Văleni 35; ~ fr. de moşie cu uncheaşul Badea din Prisăceni 5; ~ hotarul lui la Mătăseşti 14; ~ iuz. din Piteşti, martor 91; ~ log. din Conţeşti, cumpără o delniţă la Izvorani 339; ~ log. din Jugur, tatăl lui Gheorghe, socrul Radei 87, 140, 184; ~ martor pt. Corşori 276; ~ popă din Târgovişte 197; ~ popă, martor pt. Iacoveşti 40; ~ post. din Cornet, vinde ţigani lui Diicu Buicescu 115, 253; ~ sţ. Stoianei, tatăl lui Vicol 134; ~ vinde plai de vie în Masloş 286; ~ vinde şi zălogeştie vie în Poienari 131.

Vlasiie din Băşceani, martor pt Jugurani 207; ~ din Sibiceul de Jos, martor 206; v. şi **Micul al lui ~ , Vavila.**

Vlaşca, j. (sate în ~) 47, 78, 155, 162, 228, 310, 325.

Vlaşco Stan, martor pt. Iacoveşti 40.

Vlădaia (Vlădoaia), ţigancă, fc. lui Radu şi a Stancăi, sr. lui Ion 218 ; v. şi **Gura ~** .

Vlădan, portar, aldămăşar pt. Ivăneşti 51; ~ tatăl lui Neagul din Ivăneşti 194.

Vlădărăul, delniţa lui la Negeşti 198.

Vlădăşilă din Robăneşti, martor 309.

Vlădău, roşu din Izbiceni 175.

Vlădescu Badea, pârcălab din Vlădeşti, fr. cu Pârvul vornic, martor pt. o danie în Bădeni 132; ~ **Tudoran,** pitar din Aninoasa, boier judecător 170.

Vlădeşti, sat <j. Muşcel, azi Argeş> 132.

Vlădica, iuz. de roşii, martor pt. o danie la m-rea Topolniţa 171; ~ ţigan al m-rii Polovragi, sţ. Mariei, tatăl lui Neagoe 101, 163; ~ vornic din Costeşti, boier hotarnic 25.

Vlădilă, iuz., hotarnic 30; ~ p. lui la Milcovenii de Jos 177.

Vlădimir v. **Vladimir.**

Vlădoaia v. **Gura ~** .

Vlădoiul Grozav din Dragoslavele 20.

Vlăducul, tatăl lui Radu, bunicul Neagotei din Hrănicel 329.

Vlăduţ v. **Vlad.**

Vlăşceanul Gheorghe, aprod, martor pt. Focşani 208.

Vodă, negustor din Părdeşti, martor 292.

Voenea v. **Voinea.**

Voia, iuz. din Răsciori, oraşul de Floci, boier hotarnic 14, 71.

Voica din Ivăneşti, p. ei de ocină la Ivăneşti 194; ~ fc. lui Oprea din Meriş, p. ei de ocină la Meriş 85; ~ mătuşa lui Toma, se judecă pt. moşie la Stroieşti 214; ~ nep. lui Dragotă, dăruită de acesta cu moşie în Ciovârnişani 85; ~ ţigancă, mama Elinei 185.

www.dacoromanica.ro

Voicelă v. **Voicilă.**
Voichiţa, şt. lui Apostolache comis 106, 313.
Voicilă (Voicelă) **al lui Scurtu** din Chiojdu de la Bâsca, boier hotarnic 26, 296; ~ din Sibiceul de Jos, tatăl lui Stan 206; ~ p. lui la Săcşori 276; ~ popă, martor pt. Bănceşti 202 .
Voico (Voicu, Voiculeţ) din Bărbăteşti v. **Drăncea**; ~ din Dieşti, boier jurător 109; ~ fr. de moşie cu Gheorghe şi Vlad, cumpără moşie în Iacoveşti 40 ~ martor pt. Corşori 276; ~ nep. lui Ianache şi Bunea, cumpără în Strâmta 89; ~ roşu din Râmnic, tatăl lui Chirca, pârâ cu popa Drăghici 120; ~ **Oprea**, rumân din Stângăceaua, tatăl lui Radu, Ianăşi şi Barbul 58; v. şi **Drăncea**.
Voicu v. **Voico.**
Voiculeţ v. **Voico.**
Voinea, nep. lui Bulcea, vinde ocină în Hoştea 313.
Voinea (Voenea) din Mâstâneşti, martor pt. Mâstâneşti 247; ~ din Scurteşti, martor 80; ~ ginere lui Găgenul Albul, fr. de moşie cu Dumitru din Lipia 75; ~ log., martor pt. vânzare de moşie în Câmpulung 114; ~ păhărnicel din Scăuiani, megiaş tocmelnic 41; ~ popă, tatăl lui Neagul 81; ~ roşu din Călineşti, martor 318; ~ scaunul, tatăl lui Sava şi al lui Ştefan 202; ~ ţigan, copil, nep. lui Hangeariu ţiganul 7.
Voinescu Stoica din Fiiani 18.
Voineşti, sat <j. Dâmboviţa> 12.
Vrabie Ion, log. din Cârstieneşti, boier hotarnic pt. Cătun 6.
Vracniţa, vadul ~ , hotar la Groşani<j. Gorj> 25.
Vrăbeţi, sat <j. Mehedinţi > 130.
Vrijumi, dârsta lui în apa Jiului 307.
Vulpe Stan, p. lui de ocină în Diiculeşti 38.
Vulpeni, sat pe Răstoacă, j. Vlaşca < azi j. Dâmboviţa> 325.
Vulpeşti, sat <j. Teleorman> 36.
Vultur v. **Malul ~** .

Z

Zacan, ceata lui ~ revendică moşie în Băbeni 188.
Zaeţul v. **Unghiul ~** .
Zaharia (Zaharie) din Diiculeşti, f. lui Dobre, nep. lui Radu banul, fr. cu Ion, vinde p. lui de ocină în Diiculeşti 38; ~ f. lui Barbu, martor pt. Ciuperceni 83; ~ log. din Băbeni, tatăl lui Preda post. 38; ~ pârcălab din Corşori 276.
Zaharie v. **Zaharia.**
Zaval v. **Zăval.**
Zamfir, roşu, martor pt. Pârţăiani 130.
Zamfira, şt. lui Nan post., fc. lui Rudeanul Teodor din Curtişoara 294; ~ vinde p. ei de moşie <la Fulga> 346.
Zăgojani, sat <j. Mehedinţi > 328.
Zărneşti (Zărnişti), sat <j. Teleorman> 119, 202.
Zărnişti v. **Zărneşti.**
Zătreni, sat <j. Vâlcea> 101.
Zătreanul Stanciul, iuz. din Zătreni, unchiul lui Udrea, martor pt. Polovragi 101.
Zăvârteni, sat, oameni din <j. Vlaşca, azi j. Teleorman > 320, 321.
Zăval(ul) (Zaval), sat <j. Dolj> 182, 187.
Zăvoi(u), sat <j. Buzău> 79, 133.
Zbora din Peştişani, vinde p. lui de ocină în sat 286.
Zechiel, ierom. popă de la m-rea Radu Vodă, martor 293.
Zgăieşti, sat <j. Vlaşca, j. Dâmboviţa, probabil Găieşti> 45.
Zimnicele, dealul ~ , topic, hotar la Legarul <j. Buzău> 273.
Zimţa Stan, uncheaş, martor pt. m-rea Bistriţa 281.
Zmeul, feciorii lui, martori la vânzare în dealul Cândeştilor 224.
Zmida, toponim la Cernădia 264.
Zmultul, tatăl lui Stan 224.
Zoreşti, sat <j. Buzău> 54, 135, 222, 239, 316.
Zorileşti, sat <j. Vâlcea> 137.
Zota din Zoreşti, boier hotarnic 239, 316; ~ tatăl lui Dima 222.

www.dacoromanica.ro

INDICE DE MATERII

A

Aacademia grecească („elina grecilor") <din Târgoviște> 15, 143, 197.
acte v. **documente.**
afurisenie 229, carte cu mare ~ 6; v. și **documente.**
agă (mare) v. **Nițâ, Oprea, <Popescu-Șintescu> Radu, Radu.**
agoniseală 63.
aldămaș 2, 83, 194; ~ în deal și în târg 169; ~ în târg 169; o vadră de vin ~ 97, 319.
aldămășari 2, 51, 206, 256, 327; v. și **boieri.**
amendă v. **gloabă.**
amestec, treabă și ~ să nu mai aibă 57; v. și **ocină.**
ani, cinci, moșie ținută cu pace ~ 67.
anathemă v. **blestem.**
apă 20, 295, 310, 338; ~ pusă în vin 291; v. **Bâsca, Cotmeana, Cricov, Jiu, Mostiște, Racoților, Râmnic, Tainița;** v. și **matcă, mori.**
aprod (-zi) 87; v. **ceauș** de ~ ; v. **vătaf** de ~ ; v. **vătaf** de ~ și postelnici ; v. **Gavril, Iurescul Toader, Stan, Stanciu, Vlăscianul Ghiorghie.**
arătură 303; ~ de cânepă 105; loc de ~ 17; ~ cu plugul; v. **măsuri.**
arhimandrit v. **Leontie.**
armaș (foarte mare, mare) v. **Barbu, Calotă, Cărăran Ion, Conda, Crăciun, <Danovici> Marco, Dragul, Dumitru, Echim, Ghiura, Grozav, Hamza, Lepădat, Matea, Marco, Merce, Mihai, Neculaie, Pădure, Radu, Stan, Șerbu, Vlad, Vlaicul, Riga.**
armășel v. **Barbul.**
aspri v. **monede.**
atlaz cu flori dăruit în frăție 300.
avere (-i), împărțire de ~ 255, 259; ~ închinate la m-re 163.

B

baltă 111, 156, 307, 324, 340; gura ~ 111; ~ stătătoare 99.
ban (mare al Craiovei) v. **< Alexeanu> Ghiorma, Buzescul Radul, Calotă, Cerne, Dobromir, Dragotă, Drăgușin, Gheorghe, Hamza, Jipa, Panait, <Poenaru> Barbu, Radul, Udrea.**
bani, *d*atorie de ~ 204; ~ dați pe *vin* 4; ~ dați pt. a cumpăra țigani și vii 63; ~ întorși 31; ~ lepădați 135; ~ luați de față cu ispravnic 47; ~ luați cu împrumut pt. plata dăjdiilor 24; ~ luați înapoi 172; ~ luați pt. a salva capul 193; ~ de la oameni 96; ~ plătiți înaintea boierilor divanului 99; v. **dări, monezi.**
barați v. **călugări.**
barbă, ras ~ 116; vecini luați de domn de ~ 24; v. și **pedeapsă.**
baștină 246.
băbucesc v. **moșul ~.**
bătaie și certare 16; ~ la scară 233; v. și **pedeapsă.**
bătească v. **ocină.**

www.dacoromanica.ro

bătrân (-i) m-rii Câmpulung 230; v. **măsuri, ocină.**
bătrâneţe v. **vreme** de ~.
bătuţi, lei ~ v. **monezi.**
berbeci v. **dări.**
bir v. **bani, dări, moşie, visterie.**
birari 16, 102; ~ apucă oameni pt. fugă 24; să ierte bucatele m-rii Radu Vodă din porunca domnului 117.
biserică lui Coadă vornic (în Târgovişte) 10; ~ domnească (din Bucureşti) 35 v. **hram, jurământ, popă.**
bivoli 86.
blană v. **sangeap.**
blestem 5, 9, 20, 69, 86, 99, 122, 153, 163, 180, 210, 229, 230, 238, 248, 281, 287, 288, 294, 328, 333, 334; ~ în diată 15; ~ mare 176; ~ al mitropolitului 15; ~ morţilor 120; v. **documente** (carte de afurisenie).
boală 20; căutat la ~ 293.
bohănesc v. **moşul** ~.
boi 52, 83, 86; pradă a boierilor jurători cu ~ 57; v. **dări, furt.**
boieri 49, 74, 99, 151; ~ adeveritori (tocmelnici) (3, 6) 113, 159, 160, 200, 237, 282; ~ buni 24; ~ divanului 121, bani plătiţi înaintea ~ v. **bani** ; ~ hotarnici (4, 6, 12, 24) 6, 14, 25, 26, 58, 71, 88, 94, 95, 111, 112, 135, 160, 170, 178, 184, 185, 188, 233, 234, 239, 244, 250, 307, 308, 312, 316, 317, 324; judecata ~ 181; ~ judecători (6) 253, 255, 259, 260, 353; ~ judecători şi aldămăşari 74; ~ jurători 13, 22, 109, 167, 176, 177, 229, 315; ~ jurători (6, 12, 24) călcaţi şi prădaţi 57; ~ luaţi la mijloc 165; ~ megiaşi 93; ~ readuşi să fie în faţa mitropolitului 57; ~ tânăr şi fără dedine 238; v. **bani, chezăşie.**
bolovan (-i) pus în drumul Brăilei 135; ~ şi semne (de moşie) 244.
boduiască v. **moşie.**
braniştе semănată 86, 101, 163; v. **m-re** la ~.
brădet la Legarul 273.
brătinesc v. **moşul** ~.
bucate 4,16, 101, 203, 218, 230; ~ ale m-rii (scutite de dări) 102, 117; ~ dăruite la m-re 86.
budească v. **funie.**
budiştenească v. **ocină.**
bunic (-i) 38; ~ şi strămoşi scrişi la sf. pomelnic 22.
burciulească v. **moşie.**
burdulească v. **parte.**

C

cai 165; ~ furaţi 7, 30; ~ bun, în preţ 185; ~ bun la vreme <de oaste> 85; preţ pt. o ocină 309; de olac v. **dări, preţ**; furt de ~ v. şi **ţigan.**
cap (-etele) ocinei 245; a plăti cu ~ 16, 298; plecat la poala ~ 96; ~ pus pt. o comoară 193; ~ de ţigan, răscumpărat de la spâzurătoare 27; v. **bani.**
carte v. **documente.**
casă 10, 15, 16, 20, 100, 101, 105, 293; „a vrut să facă ~" 9; cumpărătură de ~ 4; ~ cu pivniţă 241; ~ dăruită m-rii Plumbuita 158; (boier, postelnic din) ~ domniei 187, 197, 238; ~ cu grădină, dăruită la m-re la vreme de petrecanie 158; ~ (în Bucureşti) cu grădină 201; ~ închinate la m-re 163; loc de ~ (cu pomet) 174, 197, 206, 207, 211, 279; loc de ~ dăruit pt. pârâ 234; plata dărilor din ~ lor 240; ~ veche 176; v. **tindă** de ~.
catastih v. **documente.**
călăraş 39, 166, 186, 298; ~ din Bucureşti 35; v. **Constantin, Dragomir, Grăznea, Nedelco, Paul, Pătru, Radul, Toma**; v. şi **iuzbaşa.**
călugăr (-i) (ieromonah, monah, fost) 48, 101, 111, 149, 220, 222, 289, 306, 324; ~ catolici (baraţi) 76; ~ căzut în gloabă de hoţ 85; ~ de la m-rea Gura Motrului 111; ~ de la m-rea Plumbuita 158; ~ din Cucu (j. Sac) 48; ~ din obştea m-rii Câmpulung 230; hotarul ~ 188; v. **Chiro, Dumitru, Eftemie, Ignatie, Mardarie, Mihail, Nichifor, Stoica, Stefan, Zechiil.**
călugăriţă 281, 349; v. **Chera, Donosia, Marta, Salomiia.**
călăraş din Bucureşti 35; v. **Manea.**
cămăraş v. **Chiriţă, Drăgan, Pană, Sima, Staico, Tudor.**
cămătar v. **Radul.**
căpitan (fost, mare) 74, 80, 186; ~ de dorobanţi 85, 158; ~ de roşii 124; ~ de spătărei 124; v. **Badea, Barbu, Bădeanul Barbu,**

www.dacoromanica.ro

Benghiul Sava, Bonciul, Buliga, Cârstea, Dragomir, Drăgoi, Dumitraşco, Găleţeanul Constantin, Grişiţa, Hrizea, Ion, Iordache, Lepădat, Luţi, Mareş, Marin, Mărăcineanul Sava, Mihai, Mirco, Mogoş, Neagoe, Neagul, Popescu, Popescu Radu, Poznan, Radu, Sava, Spineanul Dumitraşco, Stănilă; v. şi **iuzbaşa**.
căutare (îngrijire), moşie pt. pomană şi ~ 176; v. şi **boală**.
câmp 295, 310.
cânepă v. **arătură**.
cânepişte 64, 198.
cântar de unt v. **măsuri**.
cântăreţ v. **Dumitru**.
cârciumar 192; v. **hotarul** ~.
cârma peştelui v. **dări**.
ceară (miere cu ~) v. **dări**.
ceartă între rumânii şi slugile lui Iordachi post. 81; v. şi **pâră, sfadă**.
ceată 151, 188.
cedvârte v. **măsuri**.
cerveni v. **roşii**.
certare în sat, nu la domnie 81; ~ şi scârbă din partea domnului 168; pradă şi ~ 261; v. **bătaie** şi ~.
cetaşi 200.
ceauş 298; ~ de aprozi 71; v. **Alexe, Bogdan, Cârstea, Ciucur, Datco, David, Dobre, Dragomir Dobre, Fiera, Grama, Lefter, Manea, Mihai, Mircan, Muşat, Pătru, Radul, Raţă Tudor, Stoica, Toader, Vlaicul, Ureche**.
cheltuială (-i) 10, 146; ~ pt. prinderea hoţilor 7; roţi de moară facute pe ~ 38; ~ la moarte pt. pomană 109; ţigani scoşi cu multă ~ 13; venituri şi ~ 230.
chezăşie 81, 203; rumâni răscumpăraţi, intraţi în ~ pt. ţiganii dăruiţi în locul lor 12.
chilii (lăcuită călugărească) 81, 230.
chimcibaş 197.
chinovar 52.
chirtocească v. **parte**.
chiurciubaşa v. **Constantin**.
chivărar v. **Iacov**.
cimpoitor v. **Neagu**.
cizmar 79.
cliros 287.
clisiarh v. **eclesiarh**.
clucer (mare, fost, al doilea) 303; **Barbu, <Băleanul> Gheorghe, <Brâncoveanu> Preda, Boteanul Ivan, Buzescul Radu, Calotă, Doicescul Danciul, Doicescul Udrea, Dumitraşco, Gheorghe, Ghinea, Ghiura, Giura, Hargitoianul Mihai, Iacov, Ivaşco, Loiz, Mateiaş, Măciucă, Mihai, Misail, Mogoş, Neagoe, Radul, Răduţul, Spineanul Dumitraşco, Stanciul, Stoica, <Ştirbei> Tudor, Tudor, Vladislav**.
cnezi pe moştenirea lor 24; v. **oameni** ~ .
coajnică v. **documente**.
coastă 36, 516; pietre (în sens de hotar) puse sub ~ 122.
cobzar v. **Ioanăş**.
coconi 101.
codru v. **măsuri**.
cojocar v. **Balea, Ghinea, Nedelco, Pană, Pială Costea, Radu**.
coliba Lecăi, semn la hotărnicirea unei moşii în Gura Şuşiţei 58.
colnic 310.
colivă 86.
comis (mare, al doilea) v. **Albul, Apostolache, Bratul, Buzinca, Calotă, Cârlan, Conda, Constantin, Dumitraşco, Ghidul, Gioană, Gligorie, Manole, Cândescu Mihalcea Radu, Petrache, Petru, Preda, Radu, Sârbul Ilie, Tudor, Udrea**.
comişei v. **Nistor**; v. **iuzbaşa** de ~ .
comoară, nevoie pt. o ~ 193; v. şi **cap**.
confiscare v. **moşie**.
contract v. **tocmeală**.
control financiar al m-rii Câmpulug 230.
copil (-ă, -ii) de ţigani vânduţi 30; ~ de ţâţă 208.
corn 20.
cosit 86; v. şi **livadă** de ~.
costande v. **monede**.
cotropire la ocină 38.
crai al ţării Ungureşti 74.
cramă 191.
crâng (hotar) 75, 303.
crestare pe răbojul lunii ianuarie 24.
croitor v. **Dima, Mircea, Văsiiu**.
crucea (de piatră) a lui Sinul (hotar) 14.
ctitor 13, 22, 25, 63, 86, 185, 230, 324; ~ al m-rii Panaghiia v. **<Băleanul> Gheorghe**.
cuie 4.
cumpărătură passim; ~ locului 10; ~ rea şi fără cale 227; v. şi **casă**.
cununie, dar la ~ 38; deal de vie dăruit la ~ 38; domnul cunună 238.
cupeţ v. **Cozma, Gheorghe, Ianache, Isar, Manta, Manul, Milea, Panno Geim, Radul, Ştefan, Tudor**; v. **negustor**.
curmătură 111.
curte (domnească) 129, 230; pârcălab de la ~ 30, 187, 318 bis, 341.
cuscru 11.
cutremur 230.
cuvinte, a purta cu ~ 204; v. şi **înşelăciune**.

www.dacoromanica.ro

D

dajdie v. **dări**.
danie domnească (la m-re) 38, 71, 122; ~ la m-re 23, 99, 132; ~ la m-re pt. a fi scris la jertfelnic 118; ~ la m-re la moarte 158, 201; ~ la m-re pt. pomană 197; v. și **casă, moșie, vie, zestre**.
dar la cununie 38.
dascăl v. **Dumitru, Neniță, Neagoe, Stroe**.
datorie (termen: lăsata secului, postul cel mare) 30, 218, 272; ~ plătită 105; v. **moșie** confiscată pt. ~, **ocină** vândută pt. plata de ~, **zapis** de ~.
dănciulesc v. **moșul** ~.
dărăbanț v. **dorobanț**.
dărbănesc v. **moșul** ~.
dări de la împărăție 287; ~ plătite din casele lor 240 ;
– berbeci 24;
– bir 16, 44, 52, 73, 99, 223, 287, 337; bani luați cu împrumut pt. plata ~ 24; fugă de ~ 24,105, 240; ~ de haraci 24; moșie vîndută la vremea ~ 169; ~ și năpăști plătite de domn 99; moșie vândută la vremea ~ 169; bani luați cu împrumut pt. plata ~ 24 ; ~ rumânilor 117; ~ de rușală 32; scutire de ~ 102; v. și **bani, moșie, visterie**;
– boi 52, 287;
– cai de olac 16, 287;
– cârmă (din pește) 21;
– ceară v. **miere** cu ~ ;
– clăi 86;
– datul 306;
– dajdie 24, 52; ~ domnească 240; fugă de plată ~ 337; ~ de peste an 287; v. **bani, fugă**;
– dijmă 16, 86, 162, 223, 228, 271, 278; ~ de stupi 287;
– fum 287;
– galben 16;
– găleată 16, 24, 76, 94, 162, 223, 228, 274;
– goștina (de oi, de porci) 16, 287;
– împrumută 24, 287;
– mertice 16;
– miere 24; ~ cu ceară 16, 287; ~ domnească 133, 286;
– mâncături 16;
– năpăști 16, 128;
– oaie 16; ~ seacă 287;
– păhărnicie 287;
– pivniță 287;
– plocon domnesc 287;
– podvoadă 16;
– rămășiță 337;
– stupi 16;
– treapăd 203, 306;
– vinărici 16, 254, 287, 306; ~ boieresc 186; ~ domnesc, dăruit de domn m-rii de la Bărbătești 122, Plumbuita 201;
– zeciuială 156.
dârstă 122, 149, 307, 324; ~ la Gura Motrului 58.
dârvar de poslușanie 23.
deal 338; ~ cel Mare, hotar la Stângăceaua din Dos, j. Mehedinți 308; ~ Gorunului, j. Sac 106; ~ Jigoranilor, j. Sac 296; ~ Judecesc 323; ~ Manei, topic la Mărgineni, <j. Gorj> 215; ~ Mamului, hotar la Ploștina, j. Gorj 25; ~ Moldovenilor, topic la București 158; ~ Motrului, hotar la Buicești, Colibași, j. Gorj 111; ~ Nechitei, hotar la Colibași, j. Gorj 111; Negoieștilor, vie în ~ 166; ~ Teancului, j. Buzău 191; Negovanilor, viile din ~ Topolovenilor, j. Muscel 291; ~ Zimnicelor, hotar la Leagărul, j. Buzău 273; v. **aldămaș, cununie**, ~ cu **vii, Gorăni, Nichita**.
dedină gârbăcească 38; eliberat din rumânie fără ~ 69; boier tânăr și fără ~ v. **boier**; v. și **frăție** pe ~.
degete în loc de peceți 17, 23, 29, 30, 39, 42, 44, 48, 53, 55, 61, 70, 75, 76, 79, 98, 139, 142, 147, 149, 157, 190, 199, 203, 213, 220, 224, 243, 276, 284, 318, 319, 320, 331, 332.
delniță v. **măsuri**.
descălecătoarea (întemeierea) satelor 180, 340.
diac v. **Badea, Danciul**.
diacon 2, 79, 220, 287; v. **Anghel, Costandin, Gavriil, Gruia, Iancul, Ion, Mihai, Necula, Radul, Stoica, Toma**.
diată v. **documente** (testamente).
dijmă v. **dări**.
divan (marele) 6, 7, 9, 10, 13, 14, 20, 22, 24-27, 38, 52, 57, 59, 63, 69, 85, 90, 99, 111, 115, 120, 122, 124, 144, 163, 165, 176, 185, 187, 188, 191, 194, 197, 201, 206, 230, 233, 234, 238, 240, 253, 254, 279, 286, 293, 305, 328, 340; v. **boieri, bani, cărți** citite în ~, **judecată, pâră** înaintea ~, **rumâni**, schimb de sate în marele ~, **vânzare** (de moșie) înaintea ~.

www.dacoromanica.ro

dobitoc 101.
dobândă 168.
documente
– actele m-rii Gruiu 35;
– catastih 83;
– cărți 344, 352; ~ de afurisenie (a mitropolitului, episcopului) 6, 13, 170; ~ bătrâne rămân la vânzător 47; ~ citite în divan 167; ~ de coajă (coajnică) 52; ~ de cumpărătură (pierdută, veche, ruptă) 26, 88, 160, 234, 286; ~ domnească 36, 167, 245; ~ a domnului nesocotită 298; ~ de hotărnicie 25; ~ de iertăciune și de paza plaiului 16; ~ de împăcăciune și împărțire 352; ~ întărită de bătrâni 273; ~ de judecată 67, 94, 234, 275; ~ de milă și iertăciune 287; ~ mincinoasă (nedreaptă, rea) 57, 123, 227, 340; ~ de moșie 88, 126; ~ de moștenire 25, 26; ~ patriarhală 230; ~ de piele 254, 286; ~ putredă 228; a *sări* peste ~ 298; ~ spartă (în divan) 57,123, 227; ~ vechi 26, 57; v. și **afurisenie**;
– gramată 283;
– hrisov de ctitor 230; ~ < pt. Sărățeni> 351;
– jalbă 151, 306;
– răvașe domnești 88, 111, 177, 200, 229, 244, 245, 338, 353; boieri (hotarnici) luați pe ~ 13, 14, 25, 58, 71, 184, v. **boieri**;
– scrisoarea 189; ~ boierilor hotarnici 317;
– sineturi 347;
– testamente 15, 84, 86, 158, 288, 294;
– urice 208;
– zapis 35, 210; ~ de cumpărătură cercetate 25; ~ de danie ~ de datorie 24; ~ egumenului 63; ~ de întocmire 38, 185; ~ cu martori 10, 38; ~ de mărturie 81; ~ mincinos 24, 28, 103; ~ de plată 13; ~ spart 28; ~ stătătoriu 338; ~ de vânzare 38, 51, 99, 107, 182, 326.
domn (-i) passim; ~ bătrâni 25, 74, 312; ~ poruncește orășenilor din Câmpulung 291; ~ scoate vecini din pușcărie 24; v. **certare, cununie**.
domnie, greutate dinspre ~ 96; v. și **pungă, vistierie**.
dorobanț (dărăbanț) 106, 133, 186, 269; v. **căpitan** de ~, **iuzbașa** de ~ ; v. **Stan**.
drept v. ~ de **protimisis**.
drum 25, 122, 316; ~ de la vie 286; ~ Brăilei, Găujanilor, Odăii 135.
duhovnic 84, 101, 293, 294; v. **Chiro, Paisie**.
dulamă de sangeap 254.
duşesc v. **moșul** ~.

E

eclesiarh (clisearh) de la Buzău 222; v. **Chirfote, Dionisie, Fotie, Macarie, Stanciul**.
egumen (nastavnic, stareț) 213, 220; ~ m-rii Argeș 102, 105, 213, 285, 289; ~ m-rii Arnota 63; ~ m-rii Balamuci 185; ~ m-rii Banu (nenominalizat) 61; ~ m-rii Bistrița 21, 281; ~ m-rii Bradu 61, 318; ~ m-rii Brădet 6; ~ m-rii Butoiul 63; ~ m-rii Câmpulung 12, 65, 154, 230; ~ m-rii Cozia 103, 123, 156; ~ m-rii Căldărușani 30, 99, 178, 336; ~ m-rii Flămânda 333, 334; ~ m-rii Glavacioc 116, 186; ~ m-rii Gruiul 254; ~ m-rii Gura Motrului 111, 307; ~ m-rii Izvoru 104; ~ m-rii Mărgineni 223, 269, 271, 272; ~ m-rii Mislea 223; ~ m-rii Nucet 291; ~ m-rii Plumbuita 158, 201; ~ m-rii Radu Vodă 13, 108, 298; ~ m-rii Râmnic 63; ~ m-rii Râncăciov 13; ~ m-rii Sf. Troiță 160; ~ m-rii Stelea 293; ~ m-rii Strehaia 58, 273, 293, 308; ~ m-rii Tismana 22, 25, 121, 215; ~ m-rii Vaideei 27, 71; ~ m-rii Vieroși 91; ~ pus în m-re de călugări 230; v. **documente** (zapis al ~); v. **Antim, Atanasie, Coziianul Ștefan, Efrem, Eftimie, Galaction, Gavriil, Gherasim, Gligorie, Ignatie, Ioan, Ioanichie, Ion, Leontie, Macarie, Meletie, Melchisedec, Nectarie, Nichifor, Nicolae, Nifon, Nucet, Onofrei, Rafail, Sava, Silion, Tanasie, Theodol, Theodor, Varlaam, Vasilie, Visarion**.
episcop de Buzău 63, 104, 112, 134, 164, 191, 222, 243, 315; cartea de blestem a ~ Buzăului 170; mărturie depusă în fața ~ Buzăului 113; v. **Ignatie, Serafim, Ștefan**; v. și **omul** ~.
eliberare din rumânie v. **slobozire**.
elina grecilor v. **academia** grecească.
episcopie v. **eclesiarhul** de la ~.
Evanghelie v. **jurământ** cu ~.

www.dacoromanica.ro

F

fân v. **livadă** de ~.
fânaţ 174, 211.
fântână 279.
feciori săraci (de părinţi) 101.
fiastru, fiu (vitreg) ~ 132.
fin 38.
financiar v. **control** ~.
fiu născut în faşă 155; v. şi **fiastru**.
flori v. **atlaz** cu ~.
frasin (-i) 75, 324.
frate (-ţi,-ţie, înfrăţire) de dedină 38; ~ pe vad de moară 38; ~ de moşie 5, 18, 40, 41, 159, 210; ~ de ocină 26, 88, 93, 310; ~ şi părtaş 303; ~ şi prietenie 300; v. şi **atlaz, înfrăţire, moşie, ocină**.
„**frunză**, au dat ~" (a se face ascunzătoare) 105.
fugă (-iţi) de bir 105; ~ din sat şi de bir 240; ~ şi de haraci 24; megieşi ~ şi risipiţi 240; v. şi **bir, megiaşi, sat, ţigani**.
fum v. **dări**.
fundănească v. **parte**.
funie v. **măsuri**.
funire 303; ~ de moşie 71.
furiş v. **cumpărătură**.
furt de bou 263; ~ de cai 7; v. şi **ţigan**.
fustaş 79.

G

galbeni v. **monede**.
gard 134, 279.
găleată v. **bir, dări**.
gârbăcească, dedina ~ 38; v. şi **rumânie**.
gârlă 316; ~ domnească 191.
gâlceavă 303.
ginere 248.
gloabă (-e) 104, 233; ~ de hoţ 85; ~ plătite 7.
gociman (goţman) 12.
gorştină (de oi, de porci) v. **dări**.
goţman v. **gociman**.
grana, plaşcă de ~ 254; v. şi **preţ**.
gramată v. **documente**.
grădină (-i) 10, 87,133, 197, 241; ~ în Bucureşti 201; ~ dăruită la m-re la vreme de petrecanie 158; ~ dăruită m-rii Plumbuita 158; ~ elina grecilor 143, 187; ~ cu pomi 189; ~ în jurul viei 38; ~ cu vie şi pomi 143; v. şi **pomi, vie**.
grămătic 79, 287; v. **Diicul, Draghina**.
grâu 223; pâine de ~ 203.
grec 140; elina ~ v. **academia** grecească; v. **Constantin, Milea, Nica, Oprea, Stanciu**.
greutate dinspre domnie şi din toate părţile 96; ~ ţării şi a domniei 240.
grind 25.
gropi de rumâni 105.
gura bălţii 111.
guslar v. **Marin**.

H

hadet 274.
haraci 287; fugă de ~ 24; ~ împărătesc 73, 240; vremea ~ 174; ocini cumpărate la vremea ~ 207; v. **dări**.
heleşteu 15.
hotare 128, 264, 294, 310; ~ cel bătrân 284; ~ de casă 295; ~ călcat de boieri hotarnici 188; ~ cârciumarului 188; ~ Cucurescu 196, 207; ~ cu funea 88; ~ Hobiţei 215; ~ (lui Cârstea log.) de la plopi 122; ~ Masluşului 25; ~ năngicesc 174, 207, 211; ocină în ~ Racoţilor 25; ~ Rânzescu 207; semn de ~ la Gura Motrului v. **siliştea Ţânţărenilor, stâlpul** Codreşului; ~ spart 189; ~ tăiat 160; v. **colibă, călugăr, cruce, piatră, punte, râu, schit, stejar, stâlp, ulm**.
hotarnic (-ă) 345; v. şi **boier** ~.
hotărnicire de moşie 135, 184; ~ moşiilor episcopiei Buzău 112.
hoţi v. **cheltuială**.
hram 35, 48, 58, 90, 103, 158, 160, 197, 283, 287, 333.
hrisov v. **documente**.

www.dacoromanica.ro

I

anuarie, răbojul lunii ~ 24.
iapă (în preţ) 86, 128; ocină vândută pt. ~ 38, 206.
iarbă dulce 340.
iaz de moară 76, 122.
ieromonah v. **călugar**.
iertare de bani (o parte din bani) 165; ~ de dări 10, 16, 287; ~ de păcate 158; v. şi **pradă, puşcărie, scutiri**.
iertăciunea caselor v. **scutiri**.
iezer 340.
<incendiu>, moară arsă 11.
inel ca pecete 235, 245; îngropat cu ~ 158.
ispravnic 41, 52, 246, 271, 334; ~ la hotărnicie 71, 94, 178, 184, 315; ~ la luat bani 47; v. **Apostolache, Stoica, Radu, Vlad, Mihai**.
iuzbaşa 298; ~ de călăraşi 186; ~ de comişei 11; ~ de dorobanţi 10; ~ de roşii 80, 124, 149; v. **Aldimir Stan, Avram, Badea, Barbul, Bârsescul Radul, <Bârsescul> Vladul, Stan Borcea, Dragomir, Dragul, Drăgoiu, Duminică, Gheorghe, Ghinea, Grigore, Ifrim, Ioan, Ion, Isac, Ivan, Leca, Lupşă, Mătăsescul Stan, Micul, Mihai, Miroslav, Nan, Neagul, Necula, Nicola, Oprea, Pătru, Pârvul, Radu, Răzmiriţă, Stan, Stanciul, Stoichiţă, şopliscul Dragul, Tihan, Vasilache, Vasile, Vlad, Vlaicul, Vlădilă, Voia**.

Î

împărăţie v. **dări** de la ~.
împărţire v. **avere**.
împietrire 239; ~ de moşie 71, 112, 135, 184; ocină ~ 14, 188 v. şi **hotărnicie, pietre**.
împresurare v. ~ de **moşie**.
împrumut de bani pt. plata dăjdiilor 24.
închinare de moşii la m-re v. **casă, danie**.
închisoare 7.
înfrăţire pe ocină 286.
îngrijire şi căutare, moşie dată pentru ~ 20.
îngropare 38; ~ în m-re 101, 163.
înşelăciune (meşteşuguri) 28, 248; oameni înşelători 24, 240; umblă cu ~ 103, 188.
întemniţaţi (ţigani) pt. furt de cai 7.
întocmire 10; cărţi de hotărnicie după ~ 25; zapis de ~ 38.
învăţătura domnească 156; v. şi **zapis**.

J

jalbă v. **documente**.
jertfelnic v. **danie** pt. a fi scris la ~.
jghiab (zghiab) v. **vin**.
judecată (domnească, cu tot divanul, după dreptate şi lege) passim; 11, 103; ~ boierilor 90, 103; 181; ~ cerută la ~ 236; ~ pt. moşie 76; rămas de ~ 166, 167; ~ strâmbă pe nedreptate 49; v. **termen** de ~.
judecător al scaunului Bucureşti 78.
judeci 94, 213; v. şi **parte**.
judecire 94.
judeţ (-e) (fost) 99, 333; ~ tocmite de roşii 117; v. **Costea, Gheorghe, Hranita, Udrea**.
jugurească v. **parte**.
jupân v. **negustor**.
jurământ (în biserică) pe Evanghelie 26, 229; ~ în faţa episcopului, cu Evanghelia 229; ~ în faţa mitropolitului 57.
jurători v. **boieri**.

www.dacoromanica.ro

L

lac (-uri) 25, 206; lature de ~ 256.
lapte v. **vacă**.
laz 25, 286.
lăcuită călugărească v. **chilii**.
legătura lui Mihai vv. 28, 90, 116.
legea dedinei 25; ~ dumnezeiască 74; ~ şi judecată, rămas de ~ passim; ~ 12 boieri 167; ~ peste lege 57; ~ moşiilor 54, 184, 186; ~ şi obiceiul la împietrirea moşiilor 112; ~ şi obiceiul ţării şi al ocinei 25; „au strâns" ~ 229; ~ (şi obiceiul) ţării 122,188.
lei bătuţi v. **monede**.
lemn, pivniţă de ~ 10.
lipse, bogate ~ 42, 76; v. şi **moşie** vândută de ~.
liturghie 84.
livadă (-ezi) 264; ~ de cosit 187; ~ de fân 20; ~ hotar 25; ~ hotărnicită 20.
loc de arat (arătură) 17, 323; ~ de casă 4, 20, 197, 206, 211, 234, 279; ~ de moşie 64, 220; ~ de pădure 224, 225; ~ cu pomi 246; ~ sterp 146; ~ uscat şi noroit 324; ~ de vie 77; ~ vândut cu ştirea orăşenilor 10; v. şi **aprozi, cumpărătură**.
logofăt (mare, fost) passim; v. **Albul, Andrei, Balea, Barbul, <Băjescul> Mareş, Bâţcoveanul Radu, Boldiciu Dumitru, Borcea, Brătilă, Cârstea, Chiriac, Chiva, Cocorăscu Radu, Creţulescu Radu, Danciul, Diicul, Dobrotă, Draghiia, Dudescu Radu, <Dudescu> Pană, Dumitraşco, Dumitru, Filipescu Pană, Fisenţea, Gheorghe, Ghinea, Goran, Grigore, Guran, Hamza, Hranite, Iane, Isac, Ivan, Leondar, Lepădat, Lupul, Margine, Mehedinţul, Mihalaşco, Mihalcea, <Milescul> Danciul, Miloş, Miroslav, Moş, Nan, Năsturel Udrişte, Neagul, Necula, Negre, Nei<a>, Nica, Nicola, Nudescu Radu, Oancea, <Olănescul> Goran, Oprea, Pană, Pano, Papa, Paraschiva, Pârâianul Danciul, Pârvu, Petriman, Petru, Preda, Radu, Rogojinul Barbul, Rudeanul Vlad, Sava, Soare, Staico, Stan, Stanciu, Stanovici, Stoica, Stroe, Şerban, Şerbanovici Stoica, Ştirbei, Ştirbul, Tatul, Tanasie, Toma, Tudor, Tudosie, Vasile, Vâlcul, Velisarie, Vladul, Vlaicu, Vodi, Voinea, Vrabie Ion, Zaharia**.
lucruri 282.
luncă, loc de lângă ~ 38.

M

maică v. **călugăriţă**.
malahie (onanie) 160.
martor (boieri, oameni buni, megiaşi) passim.
malul râului 197.
matca 78; ~ de apă 307; ~ bătrână 111, 307, 324; ~ uscată şi noroită 111, 307; ~ Bistriţei 25; ~ Buzăului 316; ~ Costeiului 161; ~ Gălăţuiului, Mostiştei 99; ~ Tocilelor 176.
măcelar v. **Stoica**.
mămărască v. **parte**.
mănăstire passim; ~ ocină dăruită la ~ 38; ~ ruinată 230; v. **călugăr, egumen, hram, obştejitie, zestre**; v. **Aninoasa, Argeş, Arnota, Balamuci, Bărbăteşti, Bistriţa, Brad, Brădet, Brâcoveni, Bucureşti, Butoiul, Căldăruşani, Căluiu, Câmpulung, Ciolanul, Cozia, Fământa, Glavacioc, Gruiu, Gura Motrului, Jdrelea, Mărgineni, Mislea, Nucet, Panaghiia, Plumbuita, Polovragi, Radu Vodă, Râncăciov, Segarcea, Snagov, Stelea, Strehaia, Tătărăi, Târgovişte, Tismana, Topolniţa, Vaideei, Vieroş, Viforâta**.
mărturie v. **episcop**.
măsuri:
– arătură cu plugul 86;
– bătrân (de moşie) 41, 188, 234;
– cântar de unt 55;
– cedvârte 61, 107, 134, 164, 174, 311;
– codri 128, 200;
– delniţă 1, 6, 59, 87, 198, 231;

www.dacoromanica.ro

– funie 25, 74, 82, 88, 94, 177, 184, 210, 221, 302, 308, 349; ~ budeasca 295; ~ de loc 139; jumătate ~ 297; ocină trasă cu ~ 25, 56, 122; ~ pârâinească 38; ~ roteană 53;
– moş 176, 178, 247, 319;
– paşi 182, 187, 303, 314;
– pogoane 138, 174, 192, 224, 225; ~ de ţelină 106, 107; ~ de vie 106, 136, 146, 164, 176, 279, 311;
– prăjini 106, 277, 279;
– stânjeni 35, 45, 51, 58, 71, 76, 78, 88, 167, 184, 313, 349;
– talpă 277;
– tei 85;
– vadră de vin 62, 83, 97, 186, 213, 286, 298, 306, 319; v. **aldămaş**.

mânie 248.

megiaş (-i) 35, 36, 45, 72, 94, 100, 128, 177, 189, 192, 213, 214, 222, 308, 326, 333; ~ bătrâni, judecători 246; ~ pe dedina lor 240; ~ hotarnici luaţi pe răvaşe domneşti (12, 24) 18, 111, 245; ~ fugari care nu şi-au plătit birul 337; ~ luaţi pe răvaş domnesc 245; ~ rumâniţi pt. că au fugit de plata birului 337; ~ tocmelnici (6) 41; ~ s-au vândut vecini cu dedinele lor 115; v. şi **fugă**.

mei 223.

meşter (-i) 4; v. **Franţa, Stanciu**.

meşteşuguri v. **înşelăciune**.

metoh 1, 86; v. **Polovragi**.

miei 263.

miere v. **dări**.

mierari 24.

miluire la moarte 176; v. şi **danie, închinare**.

minciună v. **înşelăciune**; v. şi **târg**.

mitropolie 271, ~ din Târgovişte 90.

mitropolit (vlădică) v. **Grigorie, Luca, Meletie, Ştefan, Teofil**.

miţar 253; v. **ţigan**.

moară 86,178, 310; ~ (arsă) în apa Râmnicului 11; ~ hotar la Băbeni 188; iazuri de ~ 76, 122; parte de ~ 38, 91; roţi de ~ 38, 44; vad de ~ 76, 85, 122, 180, 317; v. **cheltuială, iaz, roată**.

moarte 165; cheltuieli la ~ 4; danie către mre la ~ 201; moşie (ocină) dăruită la ~ 85, 187, 334; teamă de ~ 293; ţigani împărţiţi după ~ 181; vreme de ~ 38; v.; v. şi **oameni, pieire, pomană, testamente, zestre**.

modinească v. **parte**.

monah v. **călugăr**.

moldovean 66, 299; v. **Stoica**.

monezi:
– aspri 4, 10, 20, 38, 58, 59, 79, 92, 142, 188, 190, 194, 195, 202, 205, 247, 254, 258, 264, 279, 286;
– bani (gata) passim; 130, 150, 210, 225, 296, 302, 318 bis, 320, 341;
– costande 19, 23, 37, 119, 224, 250, 314, 319;
– galbeni 5, 56, 69, 106, 188, 197, 208, 209, 287, 294; ~ de împrumut 24;
– lei 222;
– potronici 42.
– taleri 32.
– ughi 3-5, 10, 17, 24, 27, 30-33, 37, 39, 40, 44, 51, 52, 56, 68, 76, 78, 82, 85, 91, 93, 104, 107, 109-111, 118, 119, 128, 131, 134, 136-140, 143, 144, 146, 152-154, 164-166, 168, 169, 174, 183, 187, 193, 196, 199, 204, 206, 207, 210-213, 218-220, 224, 233, 235, 241, 248-251, 263, 266, 267, 280, 284, 289, 290, 292, 295, 301, 304, 309, 311, 313, 314, 322, 323, 326, 329, 331, 332, 335, 338, 341, 346; ~ promişi la Ierusalim 293.

mort neîmpărtăşit şi neslujit 120.

moş băbucesc, ~ bohănescu, ~ brătinescu, ~ dănciulescu , ~ dărbănescu, ~ duşescu (în Nenciuleşti) 99; ~ mircesc 194; v. **măsuri**.

moşie passim; ~ aleasă şi împietrită 111; ~ bătrână (şi dreaptă) 176, 233, 324, 340; ~ boduiască 17; ~ broştenească 135, 172, 176; ~ burciuleasca 135; ~ călcată 338; ~ confiscată pt. datorie 204; ~ cu baltă 340; ~ dăruită pt. pomană şi căutare 20, 176; ~ dăruită pt. slujbă <dreaptă şi credincioasă> 126; ~ dăruită la înfrăţire 300; ~ dăruită la moarte (pt. că a fost scos de la pieire şi de la moarte rea) 85; ~ funită 58, 88; împresurare de ~ 166; ~ închinate 99; ~ închinată la mănăstire (după moarte) 101, 132, 334; ~ încodrită pe trei moşii 200; ~ mănăstireşti 230; legea (şi obiceiul) ~ 184, 186; ~ lângă moşie 135; părtaş de ~ 261; ~ prădată fiindcă a fost încălcată 175; ~ preţuită 31; ~ stearpă (fără rumâni) 5, 36, 47, 79, 153, 162, 297, 321; ~ în Stângăcelele, dăruită de Matei Basarab m-rii Strehaia 58; ~ steiască 135; ~ vândută departe de casă 305; ~ vândută cu bir 32; ~ vândută pt. un furt 263; ~ vândută pt. cumpărarea unui cal de oaste 85; ~ vândută la

www.dacoromanica.ro

vremea birului 169; ~ vândută de bogate lipse 195; ~ vernească 132; ~ zălogită 131, 194, 251; ~ de zestre 60, 74; v. **Moşoaia**; v. şi **ani, căutare, colibă, danie, frate, închinare, lege pârâ, schimb**.
moşnean (moşteni) 99, 170; ~ din Dobroteni, iau 24 de boieri hotarnici pe răvaşe domneşti 233.
moştean v. **moşnean**.
moştenire, cărţi de ~ 25; ocină de ~ 14; ţigan de ~ 13; vad de moară de ~ 38; v. şi **cnezi, ocină**.
movilă 25, 111.
mozavir, la inimă 248.
munte 87; sat la ~ 24; stejar însemnat pe ~ 25; v. **Negoiu, Pluţaru**.

N

nastavnic v. **egumen**.
nămestii 10, 154.
năpaste (năpăşti) 104, 128; ~ căzute în spinare 113; ~ satului, plătite de domn 99; v. **bir, dări**.
neceţească v. **ocină**.
negustor (cupeţ, neguţător) 39, 42, 47, 64, 119, 143, 150, 179, 187, 191, 193, 195, 199, 218, 323, 325, 331, 333, 334, 352; v. **Angheleto, Cârstea, Costea, Dima, Dumitru, Gheorghe, Ghinea, Iane, Isar, Manul, Marco, Mihai, Milea, Neagu, Nica, <Năgescu> Manta, Ochea Dumitru, Pătru, Sima, Stan, Tudor**.
nevoie 96; ~ mare pt. o comoară 193; rumâni căzuţi în ~ 81; ţigani căzuţi la ~ 118; v. şi **lipse**.
nuc, locul de la ~ 38; semn de moşie 64.
nuntă v. **cununie, ţigani** dăruiţi la ~.

O

oameni (om) 13, 109, 174, 224; ~ cnezi 240; ~ domneşti 109, 129, 213 v. **Dragomir, Neagul**; ~ egumenului 156; ~ care încarcă sare 217; ~ care trec graniţa 16; ~ fără de minte 81; ~ înşelători 24; ~ păgubaşi 7; ~ cu treapăd 203; ce nu poartă de grijă cuiva aflat pe moarte 4; ~ răi 24, 103; ~ răi şi vicleni 233, 240; ~ rău şi mincinos 188; ~ rumâni daţi prin târg 81; ~ cu treapăd 203; ~ sărac 67; ~ vicleni şi răi, scoşi cu rea scârbă din divan 103.
obicei 156; ~ (la împietrirea) moşiilor 112; ~ ţării 22, 58; ~ vechi 156; v. şi **legea** şi ~.
obârşie 111; ~ Făgăraşului 25.
obraţe (obraţie) de vie 107, 256; v. **vii** date cu ~.
obşte v. **mănăstire, sobor**.
obştejitie (otstefitie), mănăstire de ~ 230.
ocină passim; 27, 49, 67, 75, 78, 128, 310; ~ aleasă şi împietrită (cu 12 boieri) 14, 25, 122, 187, 188; ~ amestecate 14, 25, 312; ~ amestecate, cotropite şi cuprinse fără dreptate şi fără treabă 25; ~ bătească 183; ~ cotropită şi dăruită la m-re 38; ~ dăruită domnului care plăteşte birul v. **bir**; ~ dăruită de pomană la vreme de moarte 187; ~ de descălecat 76; ~ domnească 76; ~ împietrită (hotărnicită) 25, 239, 245, 317; înfrăţire pe ~ 286; ~ lângă ocină 71, 239; ~ lipită (de altă ocină) 25, 54, 122; ~ de moştenire 14; ~ necşătească 172; ~ omenească 312; schimb de ~ 45; ~ stăpânită în silă (şi în putere) 26, 234; ~ stearpă (fără rumâni) 35, 99, 166, 241, 292; ~ şotângească 76; ~ din timpul domnilor bătrâni 25; ~ trasă cu funia 25, 56, 122; ~ vândută pt. bogate lipse 42; ~ vândută pt. a păti mierea domnească 286; ~ vândută pe datorie 188; ~ vândută pt. plata datoriilor 188; ~ vândută cu ştirea orăşenilor 10; ~ voiacească 327; ~ zălogită 194, 290; v.

www.dacoromanica.ro

cap, cotropire, haraci, hotar, înfrăţire, schimb, zălog.
ocnă, pedeapsă cu ~ 27.
odăi boiereşti 223; ~ slujitoreşti 223; ~ sparte 223.
odăjdii 230.
ogrăzi v. **loc** de moşie la ~ .
ogor 279.
ohabnică passim.
oi 53. 86; preţul ~ 263; ~ în preţ 53; v. **dări, goştină** de ~.
olac v. **cai** de ~, **dări**.
omor 27.
onanie v. **malahie**.
oraş 197; martor din ~ 222; v. **Floci**; v. **ispravnic**(ul) ~ Floci.
orăşeni din Câmpulung 12, 291; ~ din Floci 103; ~ din Târgovişte 10, 269; v. **loc** vândut cu ştirea ~.
orbul v. **Paraschiva Radul**.
orfan v. **feciori**.
orz 223.
otstefitie v. **obştejitie**.
ovăz 223.
ovrei 66.

P

padină, locul din ~ 38.
pagubă, bani înapoiaţi pt. a nu fi ~ 24.
paharnic (cupar, mare) v. **Albul, Anghel, Barbu, Bengescu Stanciu, Brădescul Barbu, <Cândescul> Negoiţă, Cârstea, Costandin, <Deleanu> Drăguşin, Dragomir, Drăgan, Gavrilă, Gorgan, Ioan, Ionaşco, Lepădat, Lupul, Matei, Mihai, Neagul, Necula, Nedelco, Negoiţă, Papa, Pârvu, Petru, Radu, Rudeanul Ştefan, Stanciul, Stămat, Stoica, Stoichiţa, Stroe, Tanasie, Tatomir, Tătăran Negoiţă, Tudor, Voico**.
paic v. **Vlad**.
parte passim; ~ boierească 170; ~ burdulească 174, 211; ~ chirtocească 196, 207; ~ de ocină v. **punga** domniei; ~ fundănească 176; ~ judecească 323; ~ jugurască 194; ~ mămărască 299; ~ modinească 57; ~ pielească 147; ~ proşcănească 152; ~ sorească 220; ~ vlăjogească 53; v. **Balei, Flucească de Sus**.
paşi v. **măsuri**.
patriarh, carte de blestem a ~ 170, 230; ~ al Ierusalimului v. **Paisie**; v. şi **documente**.
patriarhie a Ierusalimului 163.
paza plaiului 16.
pădure 25, 174, 211, 220, 294, 295, 310, 312, 316, 338.
păhărnicel 66; v. **Lepădat, Voinea**.
păhărnicie v. **dări**.
părăşişte v. **vie**.
părtaş de moşie 60, 261; ~ de ocină 303.
pâine 203.
pârâ 52, 303, 305; ~ în vremea lui Mihnea vodă 57; ~ şi ceartă (în vremea lui Alexandru Iliaş)165; ~ în divan (şi în faţa domnului) 6, 13, 22, 24, 25, 26, 38, 116, 140, 159. 166, 167, 176, 185, 188, 234; ~ pt. moşie 140; ~ pt. ţigani 13, 185.
pârcălab (-i) 113, 274; ~ de curte 30; v. **Badea, Brados, Dumitru, Ion, Istodor, Ivan, Manu, Neagoe, Necula, Oprea, Pătru, Radul, Stan, Stanie, Toma, Vlad**; v. şi **curte** domnească.
pârgari 12 ~ ai Craiovei 128; v. **Iacov**.
pecete (-ţi) cu iscălitură passim; ~ 35, 157, 250, 293; ~ < m-rii Câmpulung> 65; ~ inel 158; ~ oraşului Floci 103; ~ spartă 291.
pedeapsă 16, 24, 233, 306; ~ să radă barba şi să-i dea prin târg 116; v. **bătaie, cap**.
perişor la Gura Motrului, hotar 58.
petrecanie v. şi **casă**.
piatră (pietre) 184; ~ de hotar 25, 316; crucea de ~ 14; ~ de moşii folosite la hotărnicie 112; ~ şi semne 111, 122; v. **coastă, Legarul, măsuri, Silionului**.
pieire şi moarte rea, scos capul de la ~ 85.
piele, carte de ~ 286; v. **documente**.
pielească v. **parte**.
pieptănar v. **Ionaşco**.
pitar (mare) v. **Dima, Dumitru, Grama, Mihai, Mihalce, Necula, Tudoran**.
pivniţă (pimniţă) 153; ~ de lemn 10; v. **dări**; v. şi **casă** cu ~.
plai 16; v. **pază, vătaf, vie**.
plaşcă de grana 254; v. şi **preţ**.
plată la termen 56; v. **cap, zapis** de ~.
plăiaşi 16.
plocon domnesc v. **dări**.
plopi, hotarul de la ~ 122, 145.
plug v. **măsuri**.

www.dacoromanica.ro

poală v. **cap.**
pogon v. **măsuri.**
poiană 38, 234.
pomană (pomeni) 48, 86, 101; a căuta sufletul cu ~ 176; danie pt. ~ 6; eliberare de rumâni pt. ~ 248; loc dăruit pt. ~ 38; moşie pt. ~ (şi căutare) 126, 176; rumâni, ţigani dăruiţi pt. ~ 22, 99, 254; v. şi **căutare, cheltuieli, sărăcuste.**
pomelnic 22, 23, 101, 333, 334; ~ al m-rii din Câmpulung 132; scris la ~ 101, 132; sfântul ~ (de la Ierusalim) 22, 163; ~ cele vechi ale m-rii Tismana 22; v. **bunici.**
pomenire 53, 173; moşie dăruită m-rii Strehaia pt. ~ 58; v. şi **jertfelnic.**
pomet 206, 211, 241, 303; loc de casă cu ~ 174; vie cu ~ 197.
pomi 174, 246; grădină cu ~ 143, 189.
popă v. **preot.**
porci v. **râmători, dări** (goştină de ~).
portar (aldămăşar, mare, al doilea), ispravnic de hotărnicie 41; ~ hotarnic 18; v. **Dan, Duminecă, Gheorghe, Ivul, Mihăilă, Milea, Neagu, Necula, Nicoară, Necuşat, Oana, Pană, Pătraşco, Pătru, Radu, Stanciul, Stoian, Stoica, Tanasie, Ţâgan, Vlad, Vlădău.**
poruncă domnească passim.
posadă 26.
posluşanie, dârvari de ~ 23; v. şi **slujbă.**
postelnic (mare, slovopolejnic pervii, fost, al doilea) v. **Alexandru, Andrei, Antonie, Barbul, Bechescul Dumitru, Bechescul Radu, Blagodescul Hranite, Boldescul Gligorie, Calotă, Cantacuzino Constantin, Cârştor, Chirca, Cocorăscul Fiera, Cocorăscul Necula, Condilă, Constantin, Dragomir, Dragoslav, Dragotă, Dragul, Drăghici, Drosul, Drume, Dumitru, Dumitraşco, <Filişanul> Preda, Gherghina, Ghioca, Gropea, Gruia, Hamza, Hranite, Ianachi, Iane, Ionaşco, Iordache, Istratie, Ivan, Ivaşco, Jipa, Leontie, Lica, Lupu, Martin, Matei, Meiută Negoiţă, Mihai, Mihalcea, Mihăilă, Mircan, Nan, Neagoe, Necula, Negoiţă, Nicola, Nicolae, Nicula, Oprea, Pano, Pavel, Pădure, Pătraşco, Pătraşcu Barbu, Pătru, <Pârşcoveanu> Iordache, Pârvul, Preda, Radu, Rudeanu Radu, Rustea, Staico, Stan, Stanciul, Stănilă, Stângăceanu Nicolae, Stoian, Stoica, Stoichiţă, Stroe, Ştefan, Tanasie, Toma, Tudor, Udrea, Udrişte, Vasile, Văcărăscul Nan, Vâlsan, Vlad, Vlaica, Vlaicu, Vlăduţ;** ceauş de ~ 71, 293; vătaf de ~ 304; vătaf de aprozi şi ~ 293.
potecă 16.
potronici v. **monede.**
pradă 271; ~ (a boierilor jurători) 90 de boi 57; <domnească>, ameninţare cu ~ 312; iertare de ~ 233; pt. moşie călcată 175.
prăjini v. **măsuri.**
preemţiune v. **protimisis.**
preţ 263; ~ „de un ban" 63; v. şi **cai, iapă, oi, plaşcă, vacă.**
preot (popă) 5, 17, 75, 80, 87, 94, 95, 159, 187, 206, 220, 222, 281, 287, 290, 300; ~ şi călugări 13; loc vândut cu ştirea lor 10; ~ de la Ocna 193; v. **Acachie, Adam, Albul, Andrei, Avram, Balomir, Băzătco, Bâra, Bodea, Branu, Bratul, Burciul, Cârstea, Cheria, Chirfote, Chiro, Chirtoc, Codăţean Dumitru, Danciul, Dichiul Ion, Dobre, Dobrin, Dragomir, Drăgan, Drăghici, Duca, Dumitru, Enache, Fătul, Florea, Frăţican, Ganea, Gavriil, Gelorpă, Gheorghe, Gruia, Hilip, Hrizea, Iarcin, Igliţă, Ignatie, Ion, Ionichie, Ivan, Ivul, Jinga, Lefter, Leontie, Livrentie, Lupul, Macarie, Manea, Marco, Miclea, Micul, Mihăilă, Mihnea, Misail, Muşat, Neagoe, Neagul, Necula, Nedea, Nedelco, Negoiţă, Negre, Nica, Nicodim, Nicola, Oancea, Oprea, Pahomie, Paraschiva, Pătru, Pârvul, Petre, Preda, Radu, Săpunariul Radu, Schinteia Stanciul, Sima, Simca, Simion, Stan, Stanciul, Stoian, Stoica, şerban, Tănase, Teodor, Teodosie, Todoran, Tudor, Tudosie, Ulea, Vasilie, Vlad, Vlaicu, Voinea, Zecheil.**
preoţire 173.
prietenie 140; ~ şi frăţie 300.
proegumen v. **Mardarie.**
proşcănească v. **parte.**
protimisis 15, 195, 310; drept încălcat de ~ 227.
protopop v. **Igliţă.**
punga domniei, parte de ocină plătită din ~ 99.
puntea cea largă, hotar 25.
puşcărie, (om) scăpat din ~ care se rumâneşte 85; oameni băgaţi în ~ pt. fuga altora 24; oameni scoşi din ~ de către domn 24; v. **domn, vătaf de ~.**
putere, ocină stăpânită în silă şi în ~ 26.

www.dacoromanica.ro

R

răbojul lunii ianuarie 24; v. **crestare** de ~.
rămăşiţă v. **dări**.
răscumpărare de moşie zălogită 131; ~ de ocină 38; v. **cap, robie, rumâni**.
răspopul v. **Drăgan**.
răutăţi 96; carte pierdută în ~ 234.
răvaş v. **documente**.
răzor (rozor) 206; v. **vie**.
râmători v. **dări, goştină** de ~.
râu 198; malul ~ 197; pietre (de hotar) puse la ~ 122.
rea v. **cumpărătură**.
roată de moară 38, 91; ~ puse zălog pt. birul roşiilor 44; vamă de ~ 217.
robi, rumâni ~ din Ioneşti 81; ţigan ~ 243.
robie, răscumpărare din ~ 109.
roşii (cerveni) 52, 75, 79, 94, 95, 102, 126, 166, 177, 186, 207, 223, 233, 337; birul ~ 44; ~ de judeţ 16; ~ plătesc dări 240; ~ care au tocmit judeţele 117; ~ din Izbiceni 175; v. **Bălan, Cârstian, Danciul, Gherghina, Goden, Ion, Jarnea Radu, One, Opriş, Stan, Stoica, Stroe, Stipan, Şerban, Tudor, Voico, Voinea, Zamfir**; v. şi **căpitan** de ~, **iuzbaşa** de ~ .
rugă. au căzut cu multă ~ 25.
rumân (-i, rumânie) 36, 49, 52, 228, 242, 260, 292, 294, 318 bis, 324, 326; ~ din Broscari 50; ~ dăruiţi m-rii (pt. pomană) 99, 111; eliberare de ~ 248, 288; feciori de ~ 242; ~ fugiţi (de bir în ţară) 105; ~ iertaţi prin diată 15; ~ din Ioneşti 81; ~ din Mogoşăşti 90; ~ mănăstireşti 117; ~ ai m-rii Câmpulung, se răscumpără dăruind în schimb ţigani 12; ~ m-rii Cozia 103; ~ m-rii Gura Motrului 111; ~ m-rii Strehaia 274; ~ de moştenire, eliberat 69; ~ răscumpăraţi 12, 43, 69, 144; ~ săraci 248; ~ schimb de ~ nestătător 285; ~ scoşi din divan cu mare scârbă (ruşine) 28, 116; se vinde ~ 29, 240; vânzare de ~ 179, 193, 209, 329; zapis mincinos ca să scape din ~ 103; v. şi **ceartă, chezăşie, moşie, schimb, slobozire**.
rumânire 52, 326; ~ pt. scăpat din puşcărie, de la pieire 85.
ruşală v. **dări**.
ruşine (mare) 233; rea ~ 28; scos din divan cu ~ 57, 188.

S

sama mănăstirii v. **control financiar**.
sangeap (săngif) v. **dulamă** de ~
sare încărcată de la Ocna Mare 217.
sat (-e) 78, 151; ~ fără agoniseală 63; ~ de pe baltă 156; ~ de baştină al m-rii Râncăciov v. **Iacoveştii**; ~ dăruit pt. căutare la boală grea şi rea 293; ~ departe, peste mână, fără nici un folos, schimbat cu un altul 63; descălecatul ~ 180; fugă din ~ 24, 240; ~ libere 288; cu megieşi fugiţi, dăruit de domn pt. a se plăti birul 240; ~ de munte 24; ~ pt. sat 305; schimb de ~ în marele divan 13, 45, 63, 65, 285; ~ nu a fost statornic 305; v. **certare, descălecătoare, năpaste, schimb, şăzutul** ~.
săimean (seimen) v. **Preda**.
sălaş 9, 13, 108, 163, 218; v. **ţigan**.
săngif v. **sangeap**.
sărac (-i) 97; v. şi **feciori, oameni, rumâni**.
săracă de părinţi (orfană) 110.
sărăcustă 84; ~ în Fântâna Ţeiţei 97; v. şi **pomenire**.
săteni 295.
săracă de părinţi 110.
sărăcuste 84.
săimean (seimen) v. **Preda**.
sânge vărsat în ţări străine 328.
scară v. **bătaie** la ~.
scaun 147, 154; ~ Bucureştiului 78; v. **Nedelco, Stroe, Voinea**.
scârbă 102, 116; rea, rumâni scoşi din divan cu ~ 103; v. **certare**.
schimb 12, 13, 45, 63, 65, 108, 232, 285, 305; v. **ocină, rumâni, sat, ţigani**.

www.dacoromanica.ro

schit (-uri) care se hotărnicesc cu Vârful Agatonului <j. Buzău> 273; hotar, ~ la Nucet 273; ~ la Ploştina 25; ~ m-rii Tismana 25; v. **Roaba.**
scrisoare v. **documente.**
scutar domnesc 269.
scutiri 16, 102, 287.
secătură (-ri), delniţă cu ~ 59; ~ la Dragoslavele 20.
seimen v. **săimean.**
semne, bolovani şi ~ (de moşie) 244; ~ la împietrirea moşiilor 112; ~ de piatră 20, 160; v. **hotare.**
sfadă (svadă) 104; v. şi **ceartă.**
silă, ocină stăpânită în ~ (şi putere) 26, 234.
silişte 25, 200, 206, 245, 270, 338; ~ de casă 85; ~ ţânţărenilor 58.
sineturi **v. documente.**
slavopolejnic pervii v. **postelnic** mare.
slobozie 73; v. **Glodul.**
slobozire (eliberare) din rumânie 15, 69, 248, 288, 326; v. şi **rumâni.**
sluga (-i) domnului 16, 156; ~ lui Constantin Cantacuzino 138; ~ lui Iordachi post. 81; ~ starostelui de la Putna 208; v. **Sinpetru, Toader;** v. şi **ceartă.**
sluger (mare) v. **Arsenie, Bunea, Buzinea Preda, <Grădişteanu> Bunea, Iano, Leca, Lică, Mânea, Petru, Preda, Rudeanul Mitrea, Stan.**
slujbă 16, 287; ~ dreaptă şi credincioasă 126, 273, 328.
slujitor v. **oameni, poslušnic, săimean.**
slută v. **sluţire.**
sluţire ca pedeapsă aflictivă 81.
sobor 6, 13, 25, 213, 215; ~ m-rii Arnota 63; ~ m-rii Bistriţa 281; ~ m-rii Butoiul 63; ~ m-rii Câmpulung 65; ~ m-rii Radu Vodă 13; ~ al m-rii Tismana 22, 25, 215.
sorească v. **parte.**
soroc 189, 195, 290, 338; v. şi **termen.**
spătar (mare) v. **Andrei, Arvat, Buicescul Diicul, Diicul, Dobriin, Drăghici, Drăguna, Filişanul Mihai, Gavrilă, Gavrilaş, Gavrilaşco, Gheorghe, Grăjdan, Gruia, Ianache, Ivanco, Jipa, Lazăr, Mihai, Mihalache, Moise, Neaguleaci, Preda, Radu, Stanciul, Udrişte.**
spătăreasă v. **Hârsova.**
spătărel (-i) ; v. **căpitan** de ~ ; v. **Mihai.**
spânzurare, a căzut la ~ pt. uciderea unui român 27; v. **cap, pedeapsă.**
spinare v. **năpaste.**
stareţ v. **egumen.**
stareţa m-rii Râncăciov v. **Anghelina.**
staroste 208; ~ de Putna v. **Bârsan.**
stăpânire passim; ~ din neam în neam 340.
stâlpul Codreşului, semn de hotar la Gura Motrului 58.
stânjeni v. **măsuri.**
steiască v. **moşie.**
steag dăruit domnului de împărat 58.
stegar 32, 311; v. **Curt.**
stejar (însemnat) 25; v. **hotar.**
stolnic (fost, mare, al doilea) v. **Badea, Barbul, <Brădescu> Barbu, Chiriac, Corcodel, Dudescu Dumitraşco, Filipescu Dumitraşco, Filişanul Dumitru, <Poienaru> Barbu, Topoloveanul Tudor, Tudor, Sava.**
statornic v. **sat ~.**
stânjeni v. **măsuri.**
strămoşi v. **bunici.**
strâmbătate 188.
stupi 25, 85, 86; ~ furat 85; v. **dări.**
stupină 86.
sudeţ v. **Dumitru.**
suhat 223.

Ş

şăzutul satului 310.
şelar v. **Miho**
şetrar v. **Costantin, Costin, Stanciu.**
şifar v. **şufar.**
şindrilă 4.
şoimar v. **Miho.**
ştubei 25.
şotângească v. **ocină.**
şufar (şifar) (mare) v. **Badea, Spahiul.**

www.dacoromanica.ro

T

tainã v. **cumpărătură.**
taler **v. monede.**
talpă v. **măsuri.**
tânăr, boier ~ şi fără dedine v. **boier.**
târg 54; a da prin ~ pt. minciună 81, 116; v. **aldămaş** în ~ ; v. **oameni** rumâni daţi prin ~ ; v. **Buzău, Gilort.**
teasc 154.
tei v. **măsuri.**
temelie de moară 11.
temniţă v. **închisoare.**
termen de judecată 41.
testament v. **documente.**
tindă de casă 4.
toboşar 33; v. **Ghioca.**
tocmeală 49, 310, 332; ~ în faţa marelui stolnic Barbul pt. a merge la divan 236; ~ pe moşie 35.
tovarăş de moşie 200; v. **înfrăţire.**
treapăd v. **dări.**
trudă, multă ~ 293.
tunar v. **Stanciul.**
turc 89.

Ţ

ţară (ţări), patriarh în ~ 101; slujbă în ~ streine cu vărsare de sânge 328.
ţâţă v. **copil** de ~.
ţelină 106, 107, 134.
ţigan (-că, -i) 84, 108, 127, 151, 231, 254, 260, 318 bis; ~ bătrân, de moştenire 13; ~ căzuţi la nevoie 118; bani daţi pt. a cumpăra ~ 63; ~ dată pt. răscumpărare de ocină 38; ~ dăruiţi de domn la nuntă 238; ~ domneşti, boiereşti 129; ~ fugiţi 12; ~ fură cai 30; ~ întemniţaţi pt. furt de cai 7; ~ luaţi pe chezăşie 30; ~ miţar v. **Radul**; ~ de moştenire (ohabă, întărire) 13, 253; ~ rob al episcopului de Buzău 243; ~ scoşi (în multe rânduri) din ţara Turcească cu cheltuială 13; sălaş de ~ (dăruit la m-re) 9, 13, 101, 108, 163, 218; schimb de ~ (pt. a plăti datoria) 13, 65, 108, 232; ~ ucide un vecin 27; vânzare de ~ (cu înşelăciune, pt. răscumpărare din rumânie) 22, 43, 208, 249; ~ de zestre 65, 253; ~ zlătar 65; v. şi **cap, cheltuială, chezăşie, copil, pârâ, sălaş, schimb.**

U

ucenic 187; v. **Radul.**
ucidere v. **omor, spânzurare.**
ughi v. **monede.**
„uitare şi deşert" 9.
ulm (semn de hotar) 188.
unchiaş v. **Bob, Braşov, Guţil, Manea, Nicola, Vişul, Vlad.**
ungur 74.
unt, cântar de ~ v. **măsuri.**
urgie 298; căzut în ~ la marele ban al Craiovei 85; ~ de la domnie 233; v. şi **certare.**

V

vacă (-i) cu lapte, dată pt. a răscumpăra ocină 38; ~ în preţ 30, 326.
vad (-uri) de moară 47, 58, 61, 76, 85, 122, 211, 317; ~ de moştenire 38; ~ hotărnicite 58; v. **Motrul.**
vadră v. **măsuri.**
val (contestare) 156.
valah 288.
vale 312; v. şi **Valea.**
vamă de roată de moară 217; ~ de la Ocna Mare 217; ~ de la satul Potelul 21; (din peşte) v. **cârmă, dări.**

www.dacoromanica.ro

vameş (fost) v. **Enache, Fota, Nicula, Pană.**
văduvă 9.
vătaf de aprozi şi postelnici (postelnicei) 293, 304; ~ de plăiaşi 16; ~ de postelnicei 188; ~ de puşcărie 162; ~ de zidari 164; v. **Anghel, Andronie, Dobre, Dragomir, Ianciul, Ion, Ivan, Leaotă, Lupul, Mierăul, Mogoş, Neagul, Necola, Opriş, Radu, Stanciul, Stoian, Teodor, Vâlcea, Vintilă.**
vătăman (fost) v. **Ursu, Tofan,Vlad.**
vărsare de sânge, slujbă cu ~ 328.
vâlcea 111.
vânător 79.
vânzare passim; ~ (de moşie) în faţa divanului 58, 122; ~ pt. înscriere în pomelnic 23; v. şi **moşie, ocină, rumâni, sat, ţigani.**
vânzător v. **zapis.**
vârf 286.
vecin (-i) 310; ~ delniţă fără 6; ~ de moşie 17; ~ ucis de ţigan 27; v. **Cârstea, domn, rumâni.**
venituri 230; v. **agoniseală, cheltuieli.**
vernească v. **moşie.**
vicleşug 170, 337; v. şi **înşelăciune.**
vie (-i) 1, 6, 15, 38, 63, 122, 134, 136, 141, 174, 191, 254, 279, 286, 294, 311, 316, 338, 348, 352; ~ date cu obraţe 107; ~ dăruită la m-re la vreme de petrecanie 158; deal cu ~ 211; deal de ~ dăruit la cununie 38; ~ făcătoare în dealul Gorunului 106; grădină cu ~ 143; ~ hotărnicite (în Stângăcelele) 58; ~ în Bucureşti 201; ~ în dealul Moldovenilor 158; ~ din dealul Negovanilor 166; ~ în dealul Topolovenilor 291; ~ în paragină 89; ~ în Păuşeşti 3; ~ în Scurteşti 164; loc de ~ 77; ~ lucrate (în dealul Călugărenilor) 124; obraţe de ~ 256; ~ pădure 220; ~ părăsişte (la Bresniţa) 58; ~ cu pivniţă, jghiab şi teasc 154; plai de ~ 85, 286, 323; pogoane de ~138, 176, 192, 296; ~ cu pomet 197; ~ puse zălog 166; ~ răzoare de (lucrată, părăsită) ~ 38, 101, 286 bis, 318 bis, 341; vânzare de ~ 79; vinăriciul boieresc din ~ noi 186; v. şi **drumul** de la ~, **loc** de ~, **măsuri, obraţie, vinărici, zălog.**
vier v. **Radul, Stănilă.**
vin adus „cu tocmeală şi cu ispravă" 291; bani daţi pe ~ 4; dare din ~ 86; ~ dat ca datorie 62; jghiale (zghiale) de ~ 154; ~ stricat cu apă 291; vadră de ~ 97, 286; vedre de ~ aldămaş 319; bani daţi pe ~ v. **bani**; v. şi **aldămaş, apă, măsuri, vinărici.**
vinărici v. **dări.**
vistier (mare, al doilea, fost) v. **<Fărcăşanu> Radu, Gheorghe, Gherghea, Gherghic, Ghinea, Hrizea, Leurdeanu Istratie, Leurdeanu (Fiera) Stroe, Mihnea, <Pârşcoveanu> Trufanda, Radu, Sima, Stroe, Şerban.**
vistierie 171; ~ domniei, plata birului la ~ 240; v. **log.** de ~.
vită (-e) 344; ~ închinate la m-re 163; ~ la păscut 86.
vlădică v. **episcop, mitropolit.**
vlăjogească v. **parte.**
voiacească v. **ocină.**
voievod (bătrân), datornici aduşi în faţa ~ 128; v. **Alexandru, Gavril Govilă Leon, Matei Basarab, Mihnea, Mircea, Petru, Radu, Şerban,Vladislav.**
vornic (mare, fost, al doilea) scrie doc. 296; v. şi **Barbul, Bârsan, Bocănitul Oprea, Cepleanul Preda, Ciocoro Tudor, Coadă, Colţea, Damaschin, Dima, Dobre, Doicescu Colţea, Dragomir, Dumitru, Gheorghe, Hrizea, Hurea, Iordache, Ivaşco, Jipa, Leca, Lupşe, Lupul, Manole, Manolache, Mârza, Mihalcea, Milea, Nenciul, Pană, Paraschiva, Pârvu, Preda, Sava, Stanciu, Stoica, Tudor, Udrea, Vlădica.**
vreme de bătrâneţe 101, 163; ~ de bătrâneţe şi slăbiciune 118; ~ birului v. **bir**; căutare la ~ de nevoie 20; ~ de moarte 38; ~ de petrecanie 158; v. **termen.**

Z

zapis v. **documente.**
zălog 131, 140, 166, 194, 251, 272, 290; v. **moşie, roată** de moară, **vii.**
zăvălar v. **Dima.**
zeciuială v. **dări.**
zestre 75, 101, 183, 280, 286 bis; ~ închinată la m-re după moarte 163; moşie de ~ 60; ţigani 65, 253; v. şi **moşie, ţigan.**
zghiab v. **jgheab.**
zidari v. **vătaf** de ~.
zlătar 65; v. **ţigan.**
zugrav v. **Ianiu, Mihail.**

www.dacoromanica.ro

LISTA DE CUVINTE ŞI EXPRESII SLAVONE IN DOCUMENTELE DE LIMBĂ ROMÂNA

az	eu
biv	fost
Blagoveştenie	Bunavestire
Bogorodiţă	Născătoare de Dumnezeu
boleari	boieri
brat	frate
cin cup	fac împreună
cin do cin	cap în cap
cletovţi	jurători
cupeţ	negustor
dni	zile
dol	de jos
dori u	până la
ego, emu	(al, a) lui
gor	de sus
gotovi	gata
grad	cetate
i	şi
i pac de	şi iar din
izpisah, napisah, pisah, pis.	am (a) scris scriu
jitelniţă	jupânească
leat, vă leat	an, în anul
measeţa	luna
na ime(a), po ime(a)	anume, pe nume, pe
ot, ot tam	din, de acolo
oteţi ije Nichei	părinţi cei de la Nicheia
pan	jupân
paniţă	jupânească
proclet	blestem
Rojdestvo	Naştere
săs sinovi si	cu fiii săi (şi
(i săs brati ego)	cu fraţii lui)
selo	sat
sin	fiu
star	bătrân, vechi
sud(stvo)	judeţ
sveti(a)	sfânt(ă)
tij	de asemenea
u	în, la
Uspenie	Adormirea
varoş	oraş
vă	în
vel (velichi)	mare
vnuc	nepot
voda	apă
vtori	al doilea
za	de
zde	.aici
zdravie	sănătate
zet	ginere

În numele Tatălui şi al Fiului şi al Sfântului Duh (amin), Troiţă nedespărţită şi de o fiinţă	Въ име Отьца и Сина и Свѣтого Дѫха (амин), Троица нераздѣлна и единосѫщна
Altfel să nu fie, după spusa domniei mele. Şi ispravnic, însăşi spusa domniei mele.	Инако да нѣст, по реч господства ми. И исправник, сам реч господства ми.

www.dacoromanica.ro

Şi am scris eu…logofătul, în cetatea de scaun Bucureşti, luna…şi de la Adam până acum cursul anilor în anul…

И написах аз. … логофет. вь настолни градꙋ Бꙋкꙋрещи. мѣсеца… и ѡт Адама до нинѣ теченїе лѣтом. вь лѣт

Scrie domnia mea……

Пишет господство ми

Am scris eu…..

Исписах аз…

Din mila lui Dumnezeu, Io Matei Basarab voievod şi domn. Dă domnia mea această poruncă a domniei mele sfintei, dumnezeieştii… mănăstiri cinstitului boier; slugii domniei mele… şi cu fiii lui, câţi îi va lăsa Dumnezeu

Милостїею Божїею. Їѡ Матею Басараба воеводъ и господинъ… Дават господство ми сїе повелѣнїе господства ми свѣтомꙋ божествномꙋ монастире почтеномꙋ болѣринꙋ…: слꙋгꙋ господства ми… и със сынови си. елицеже Богь припꙋсти

www.dacoromanica.ro

ABREVIERI, INDICAŢII DE UTILIZARE A INDICELUI

arhim	=	arhimandrit	m-re	=	mănăstire
cpt.	=	căpitan	mun.	=	municipiu
doc.	=	document	nep.	=	nepot
eg.	=	egumen	p.	=	parte
ep.	=	episcop	pah.	=	paharnic
f.	=	fiu	post.	=	postelnic
fc.	=	fiică	Rm.	=	Râmnicul Sărat
fr.	=	frate	spăt.	=	spătar
ierom.	=	ieromonah	sr.	=	soră
iuz.	=	iuzbaşă	şt.	=	soţ, soţie
j.	=	judeţ	vist.	=	vistier
log.	=	logofăt	vv.	=	voivod

( ) Paranteza rotundă cuprinde variantele fonetice ale numelor.
< > Paranteza ascuţită cuprinde completările editorilor şi indentificările.
Imediat după toponime s-au dat indicaţiile geografice menţionate în text. Identificările au avut în vedere, în măsura posibilităţilor, judeţul istoric şi actuala împărţire administrativă.
Trimiterile sunt făcute la numărul documentelor.

www.dacoromanica.ro

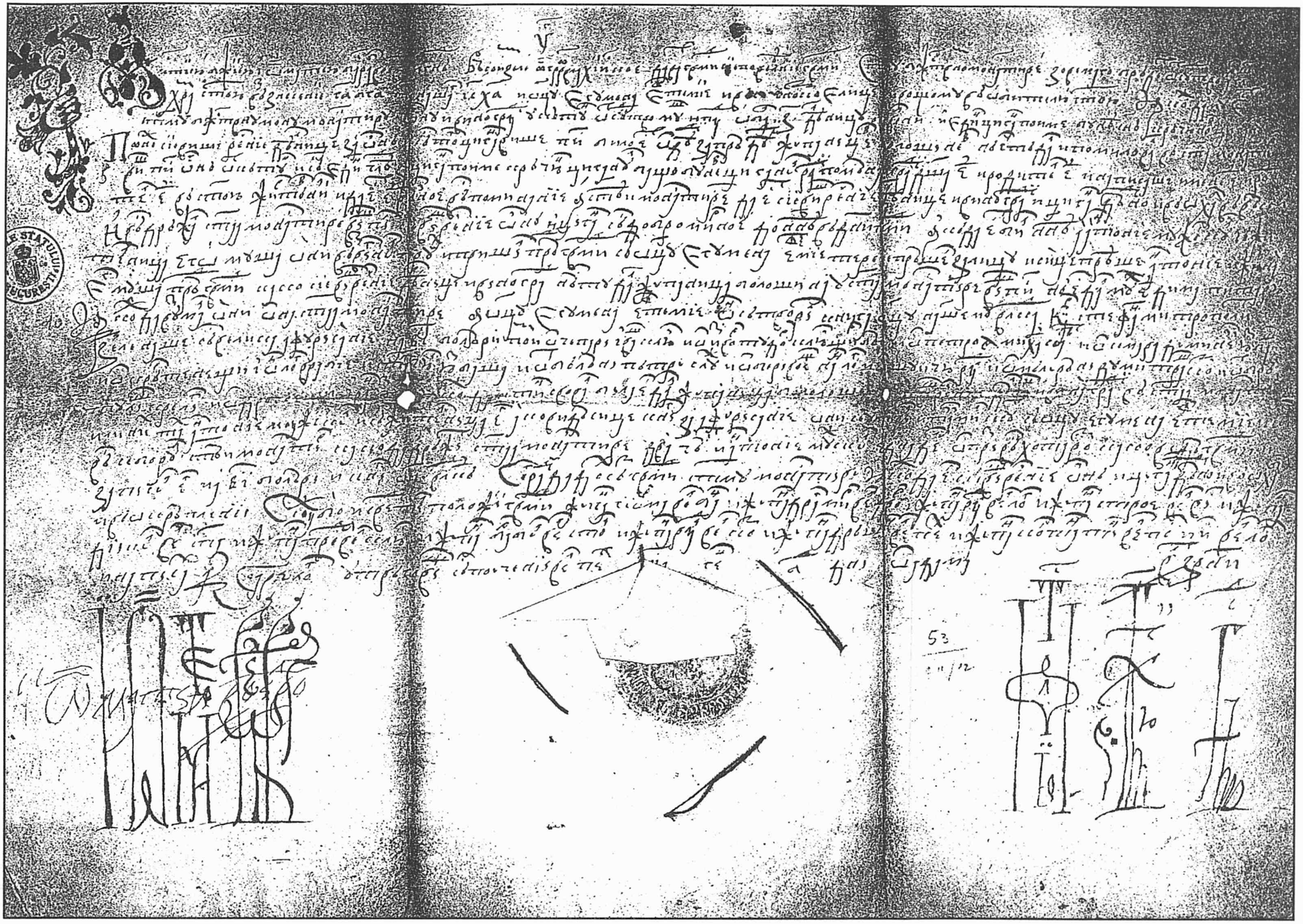

I = Doc. nr. 6.

www.dacoromanica.ro

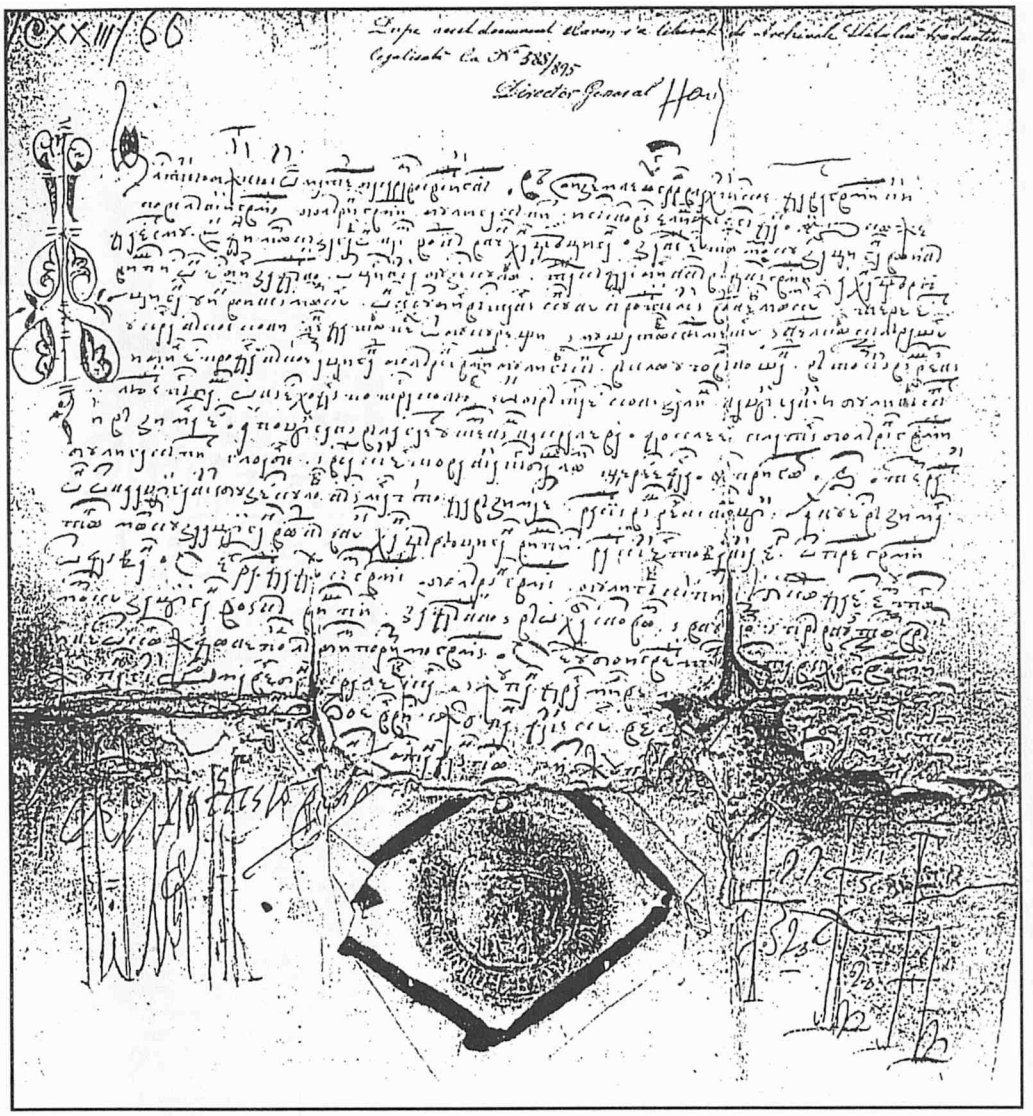

II = Doc. nr. 7.

www.dacoromanica.ro

III = Doc. nr. 9.

www.dacoromanica.ro

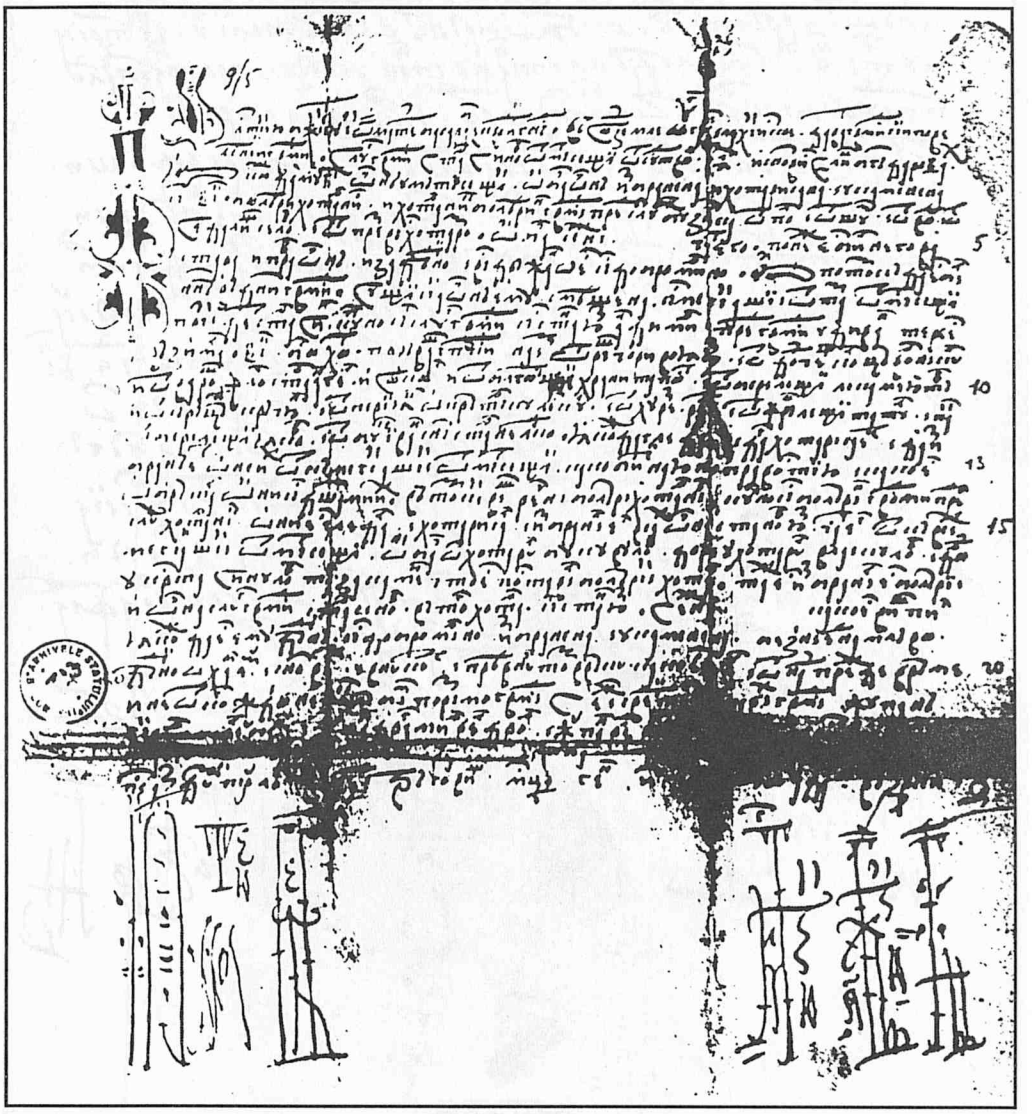

IV = Doc. nr. 14.

www.dacoromanica.ro

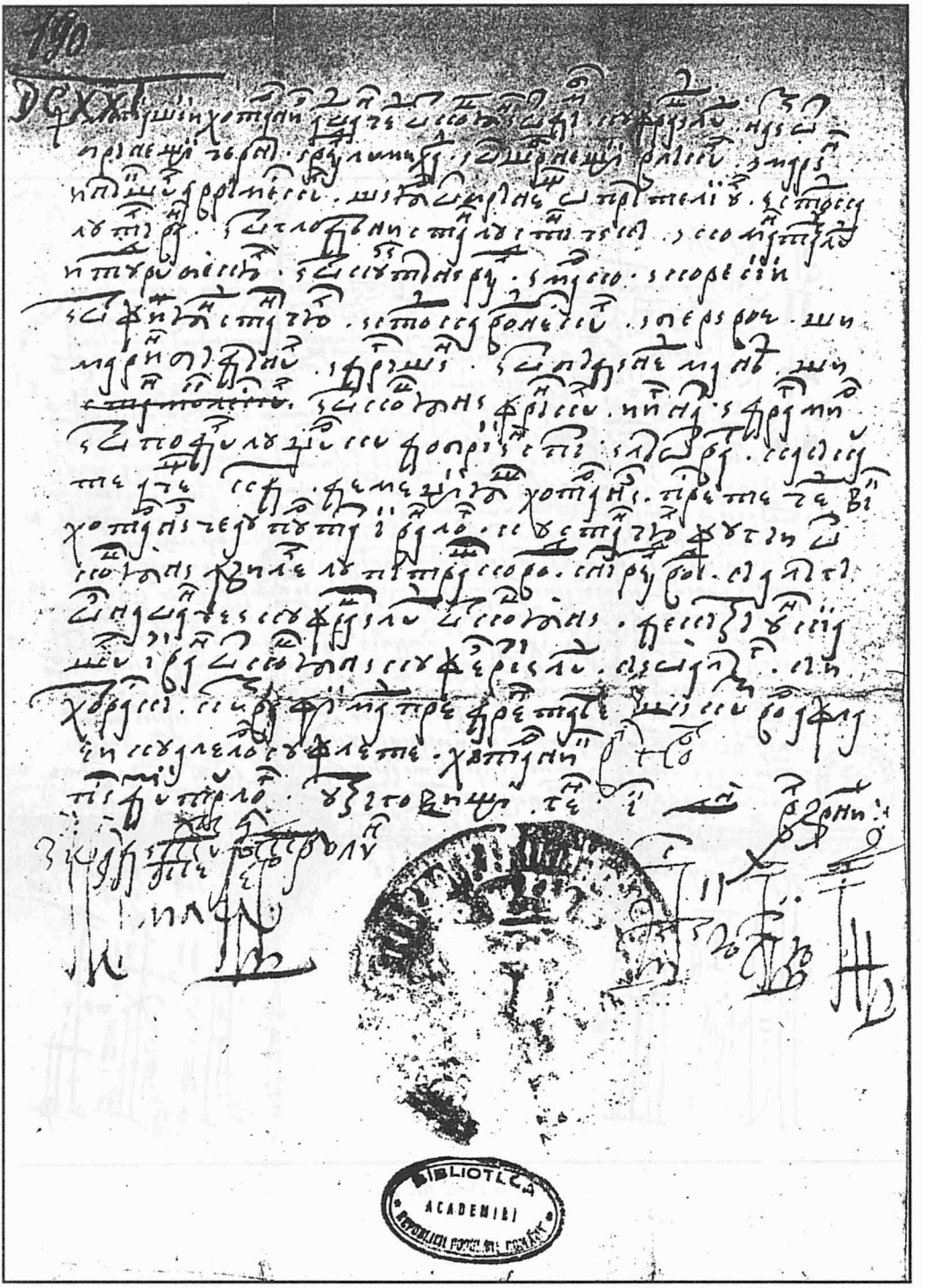

V = Doc. nr. 18.

www.dacoromanica.ro

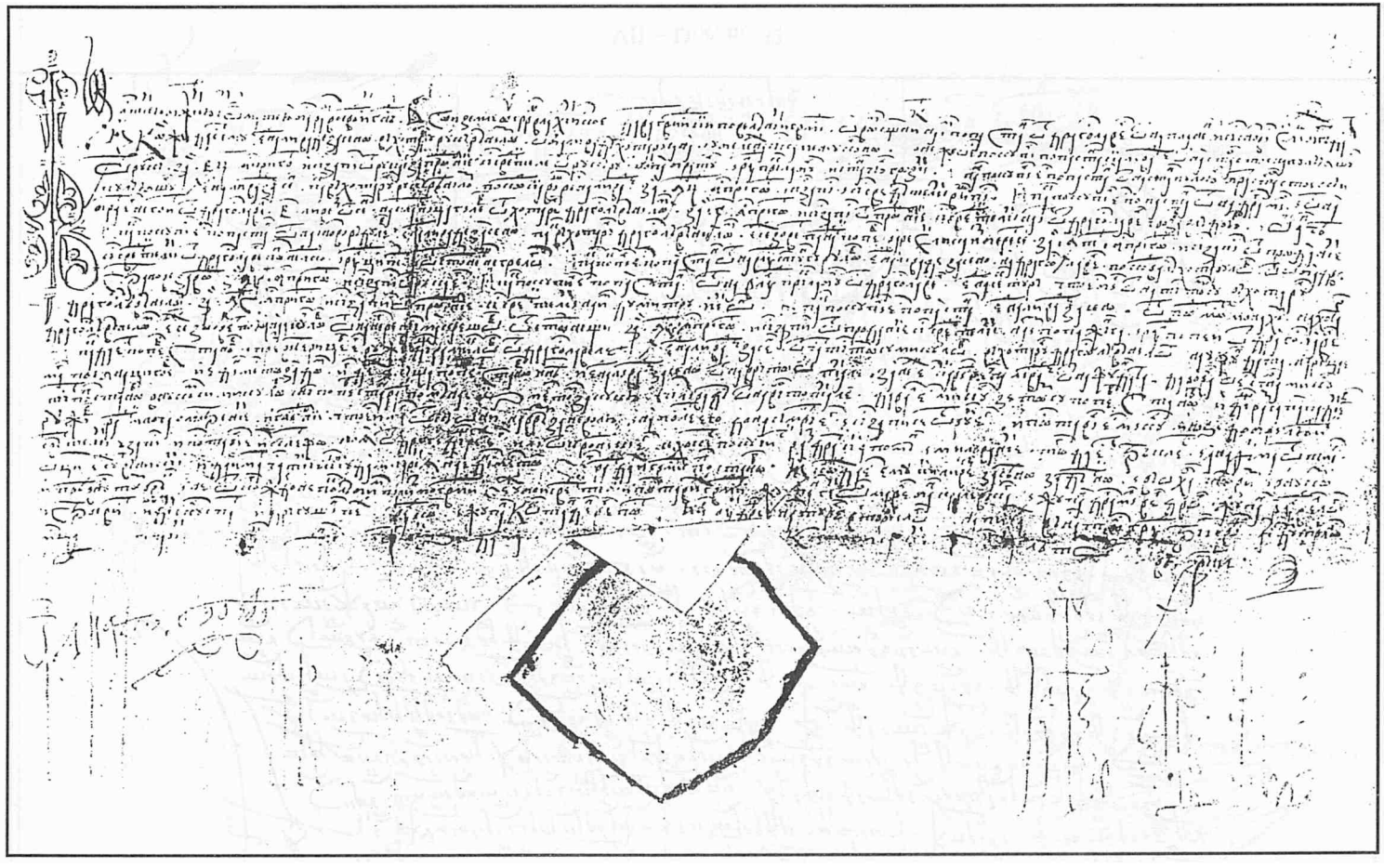

VI = Doc. nr. 20.

www.dacoromanica.ro

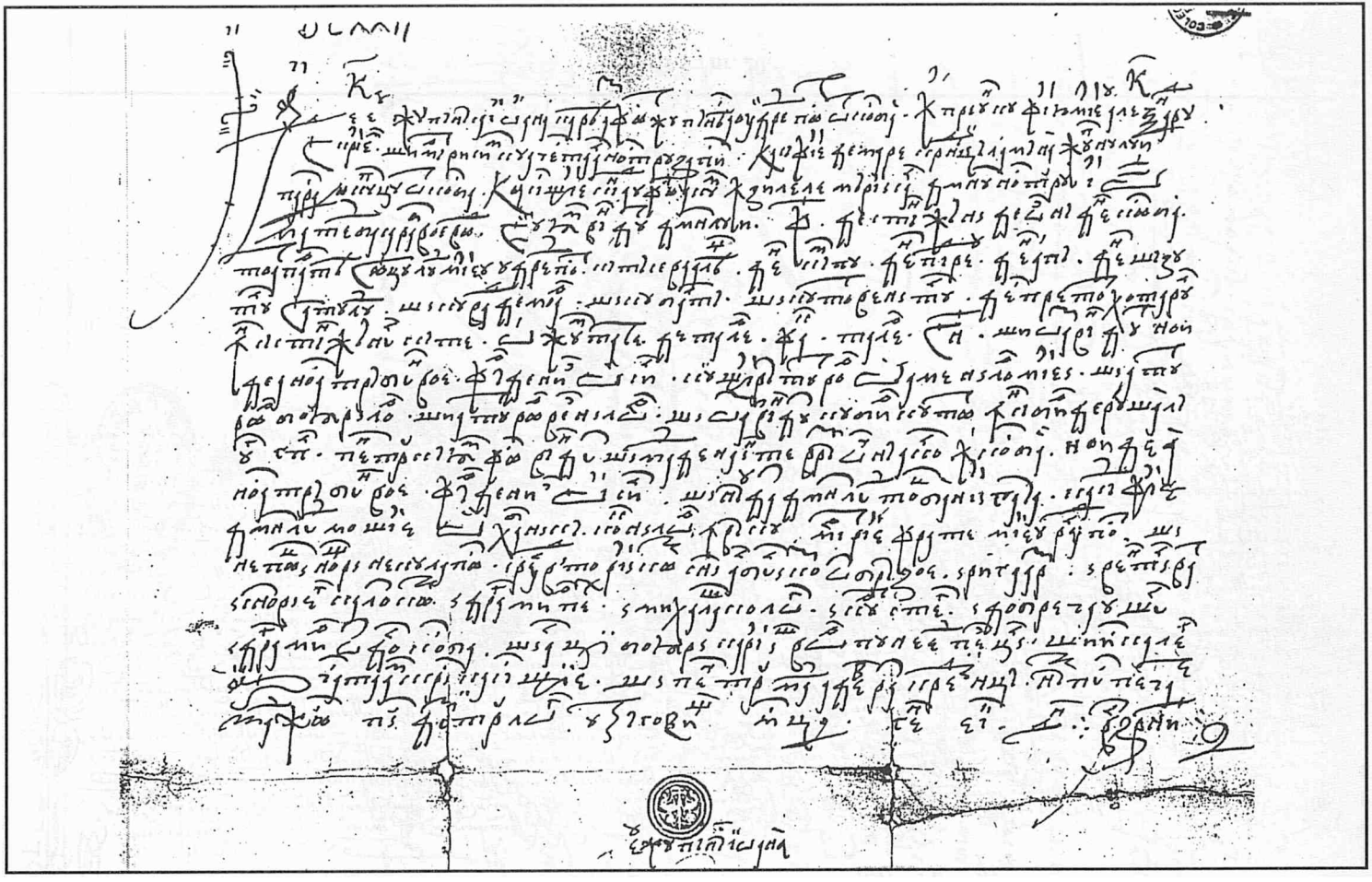

VII = Doc. nr. 32.

www.dacoromanica.ro

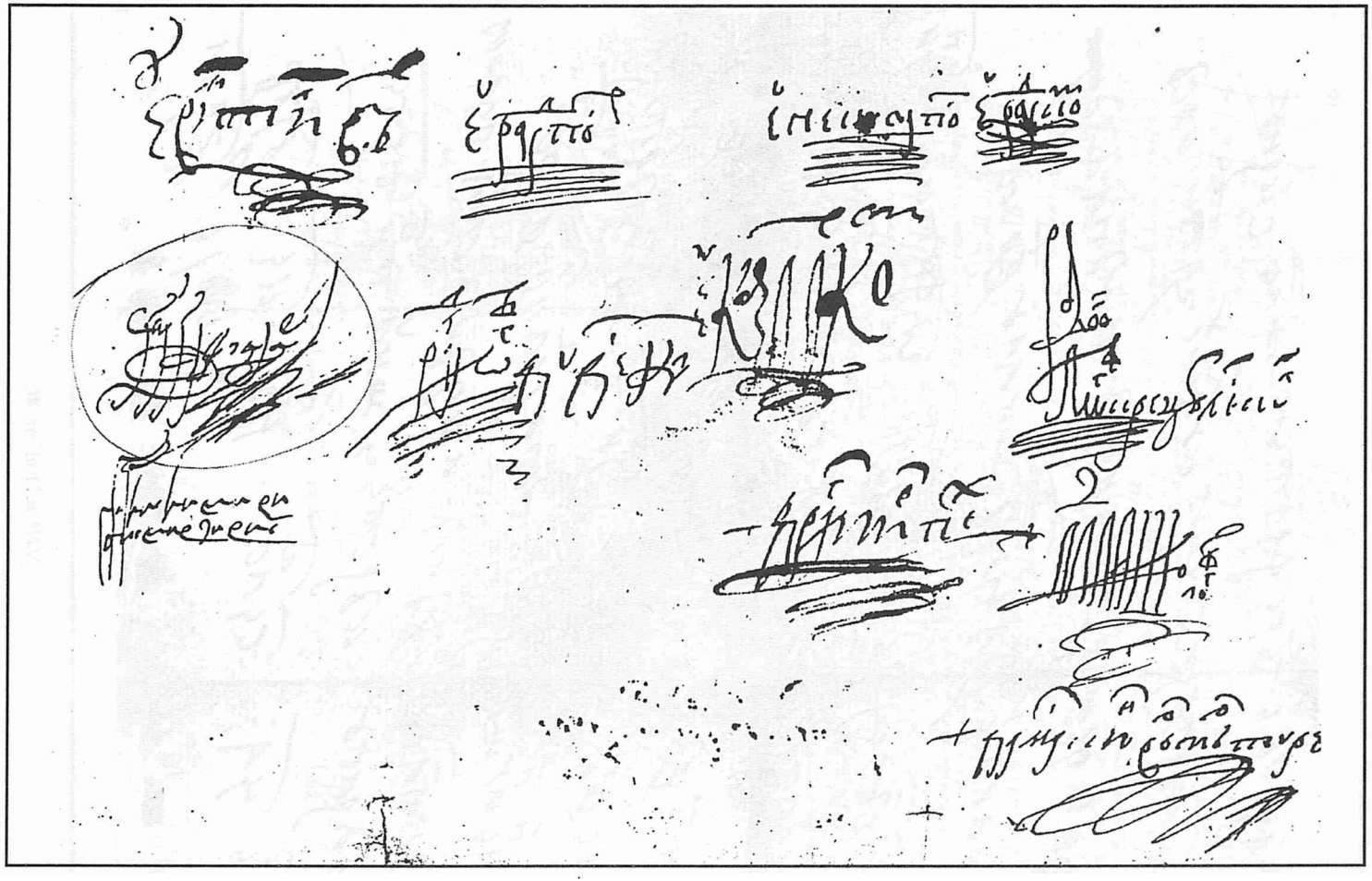

VII = Doc. nr. 32, continuare.

www.dacoromanica.ro

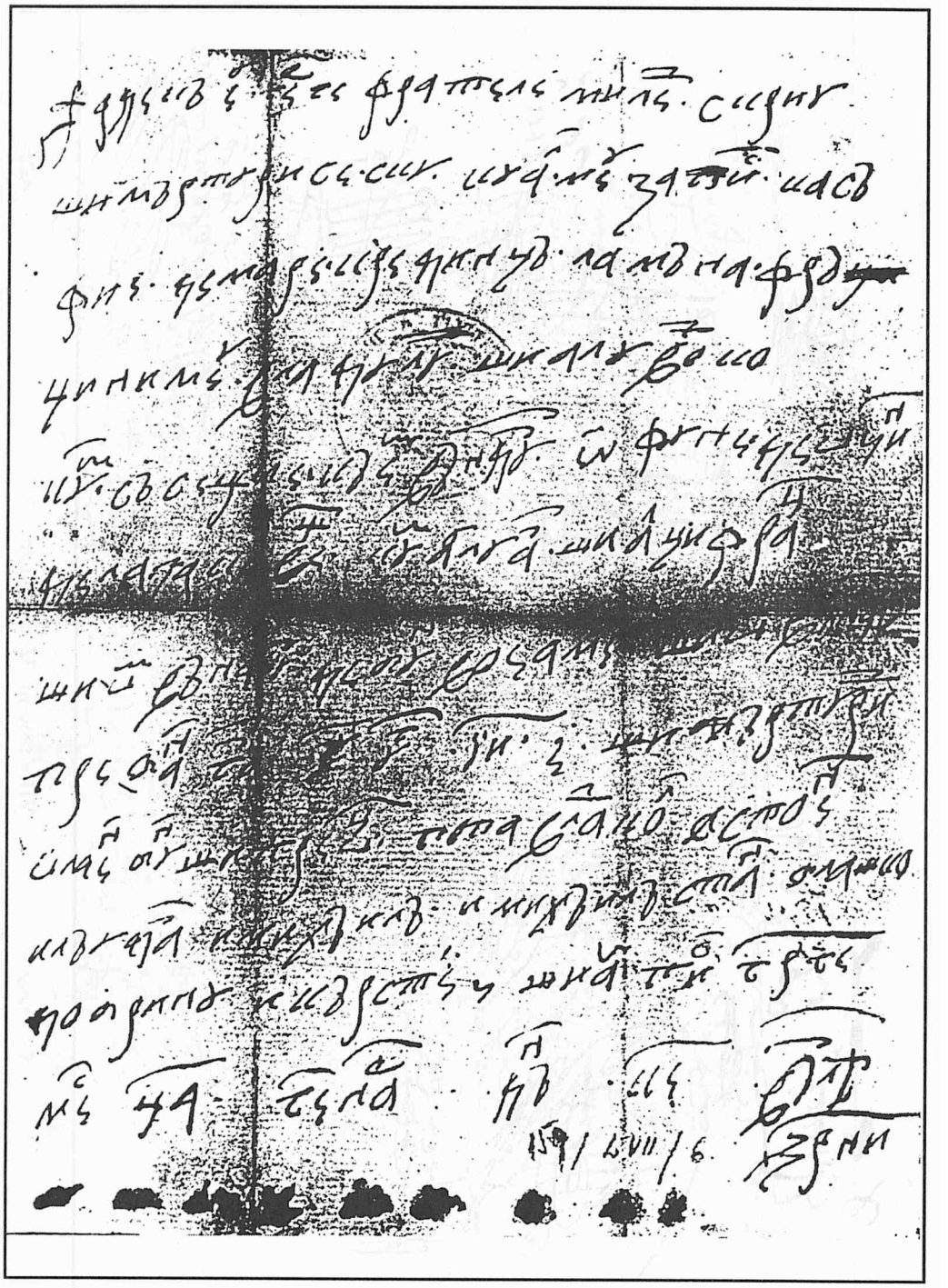

VIII = Doc. nr. 40.

www.dacoromanica.ro

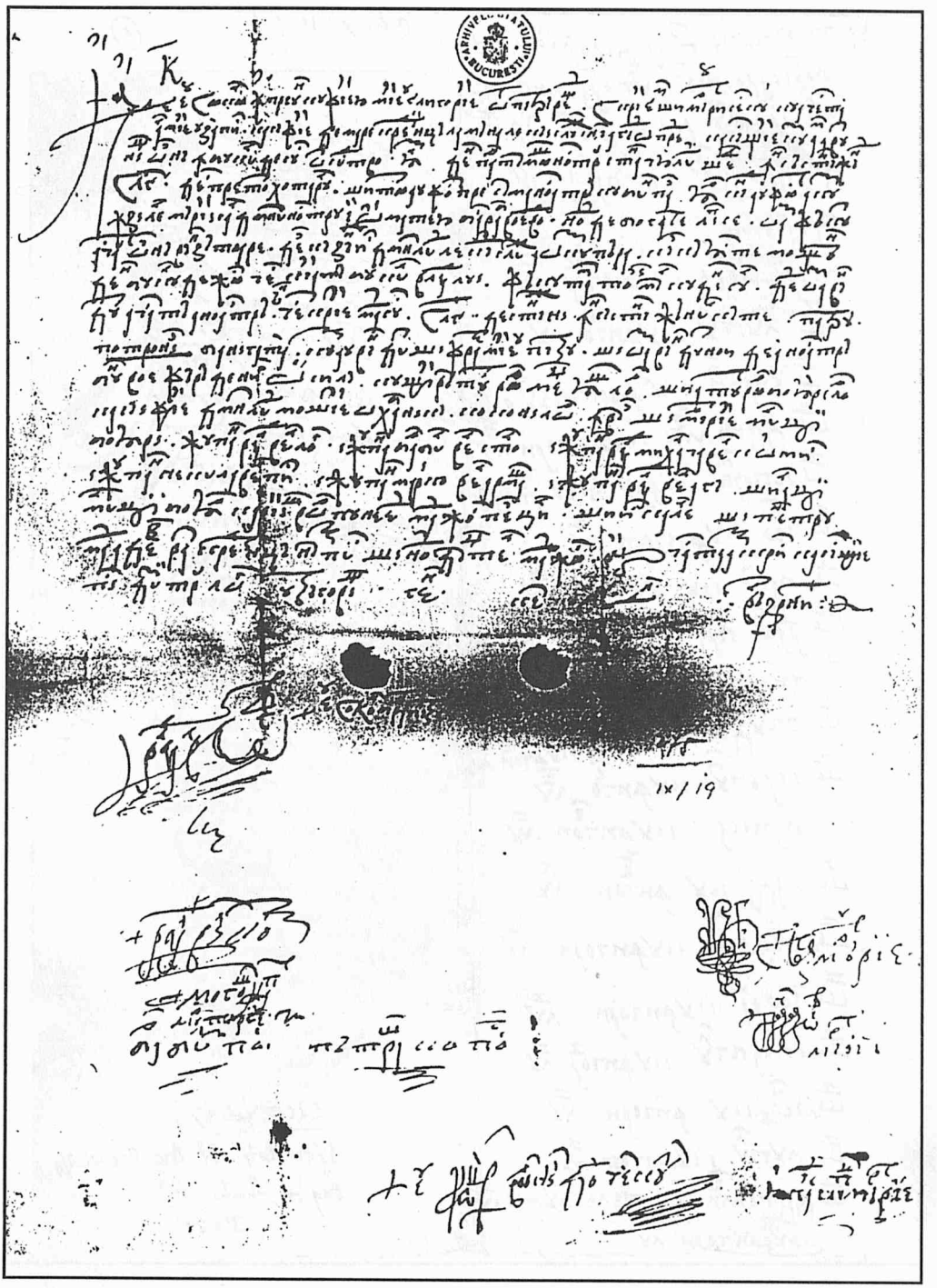

IX = Doc. nr. 42.

www.dacoromanica.ro

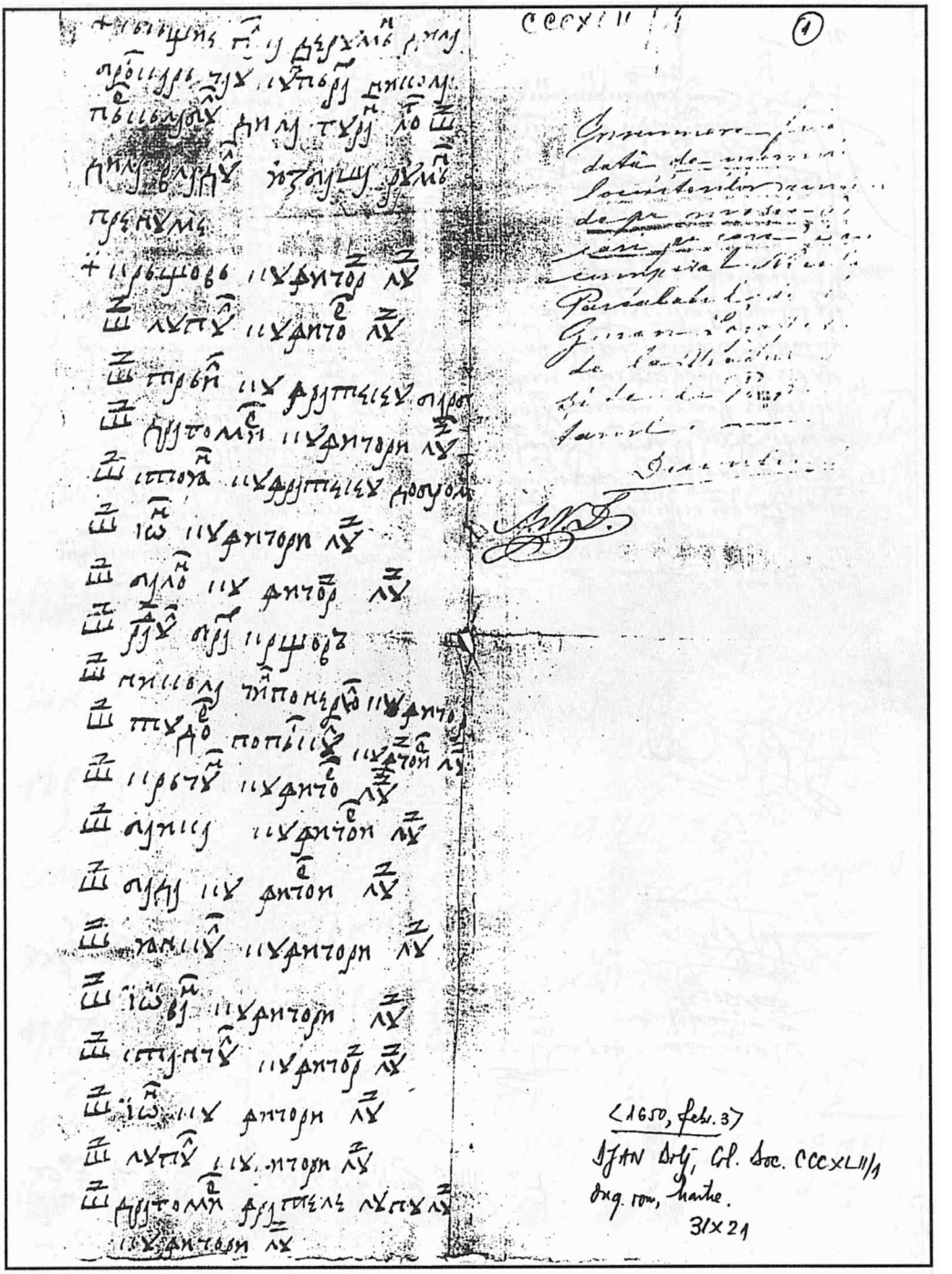

X = Doc. nr. 50.

www.dacoromanica.ro

www.dacoromanica.ro

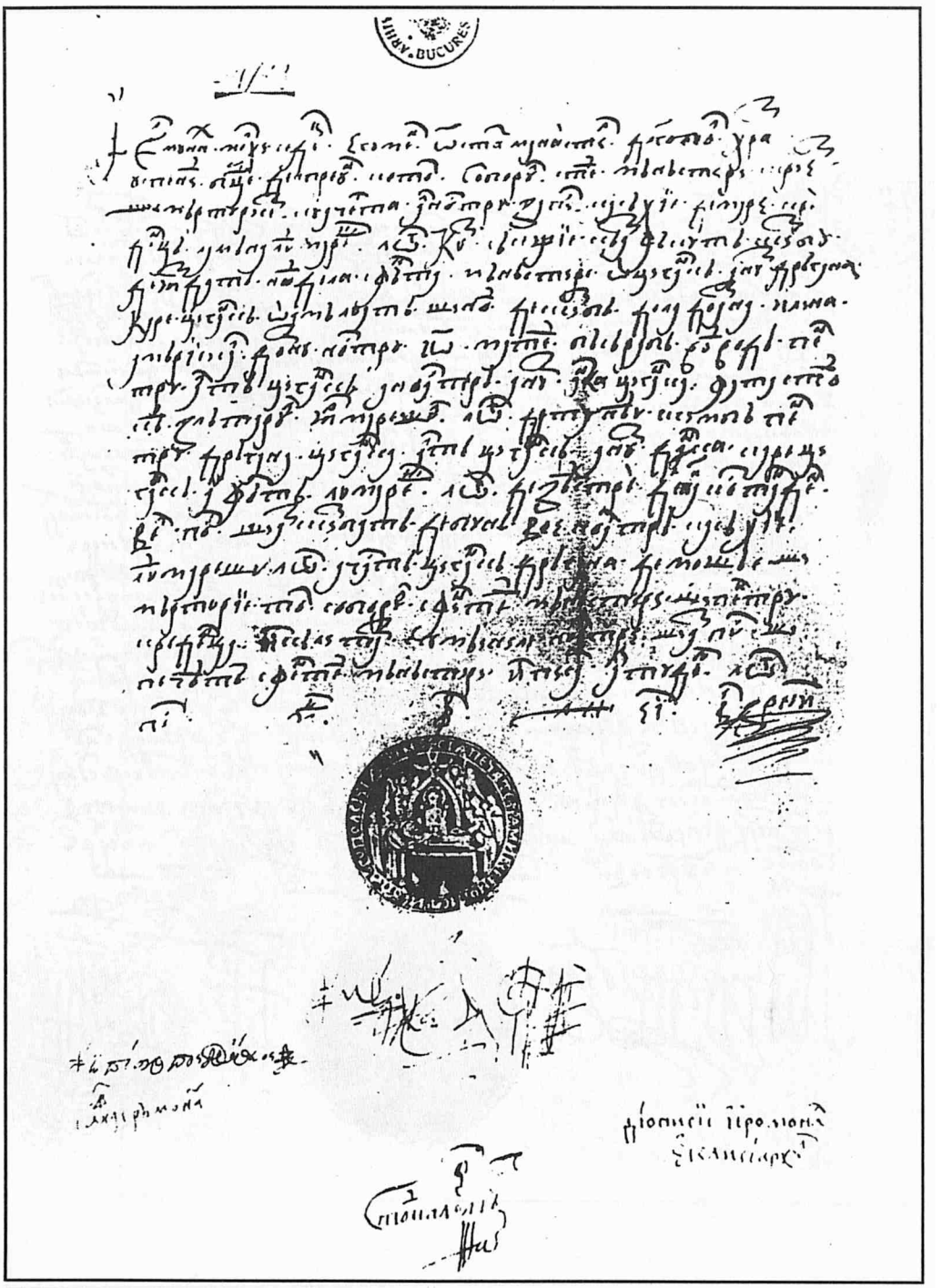

XII = Doc. nr. 65.

www.dacoromanica.ro

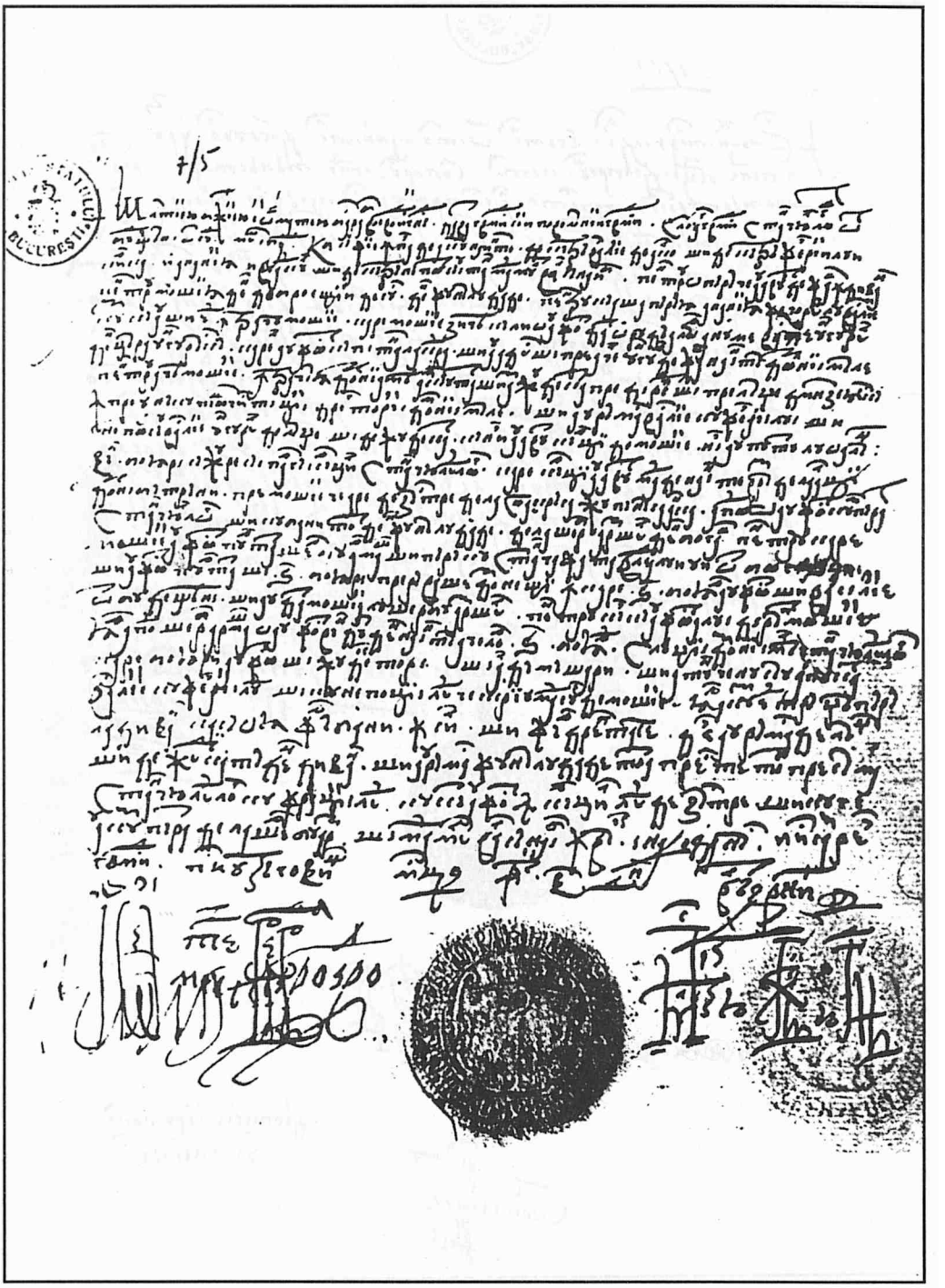

XIII = Doc. nr. 74.

www.dacoromanica.ro

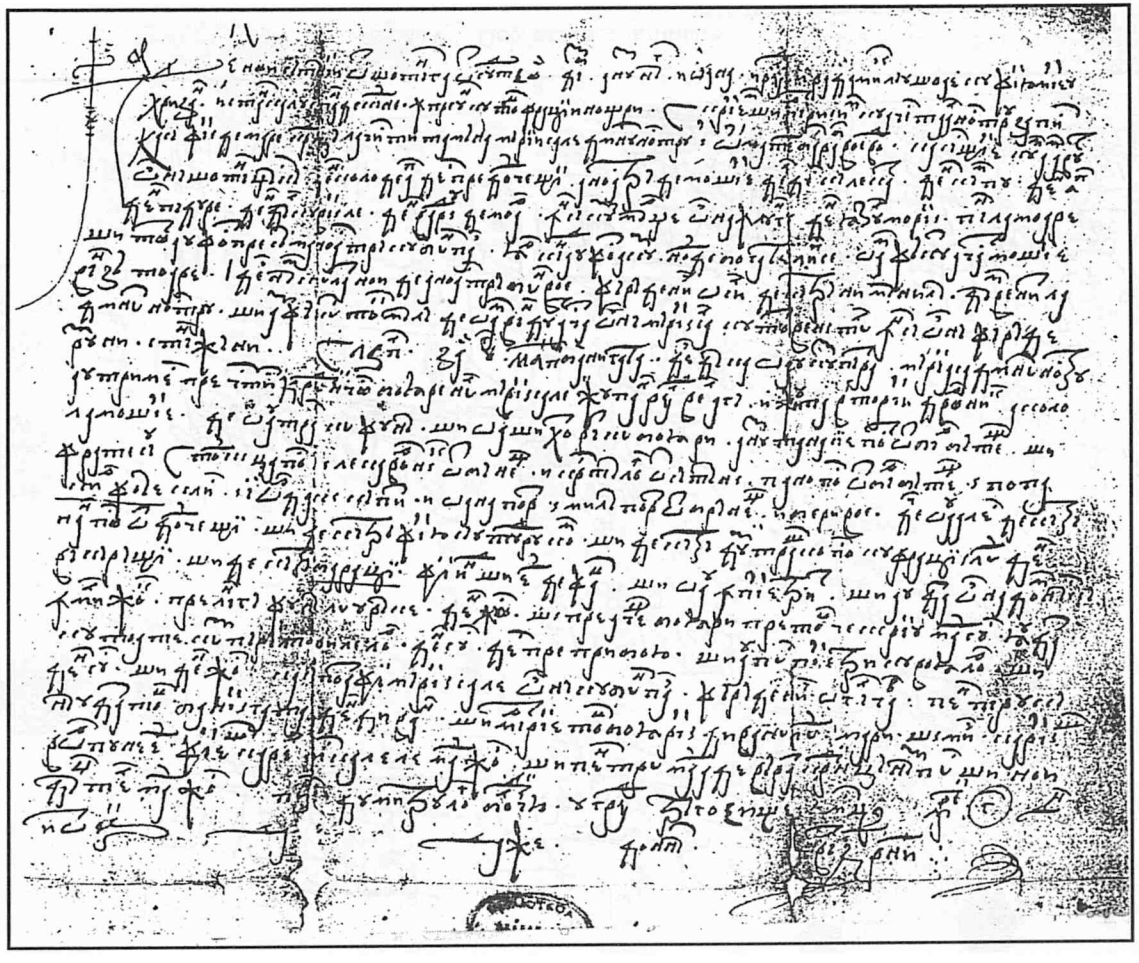

XIV = Doc. nr. 75.

www.dacoromanica.ro

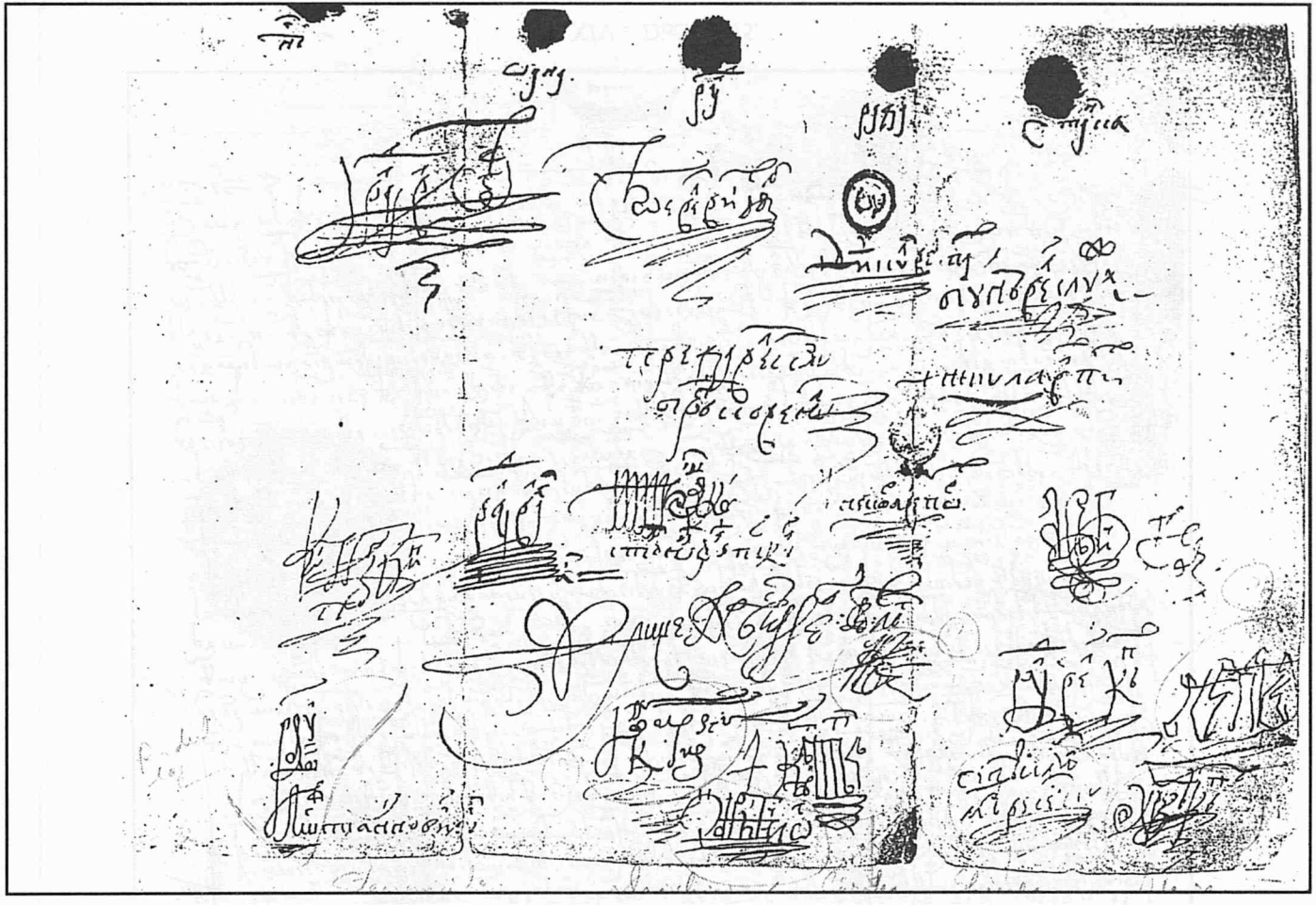

XIV = Doc. nr. 75, continuare.

www.dacoromanica.ro

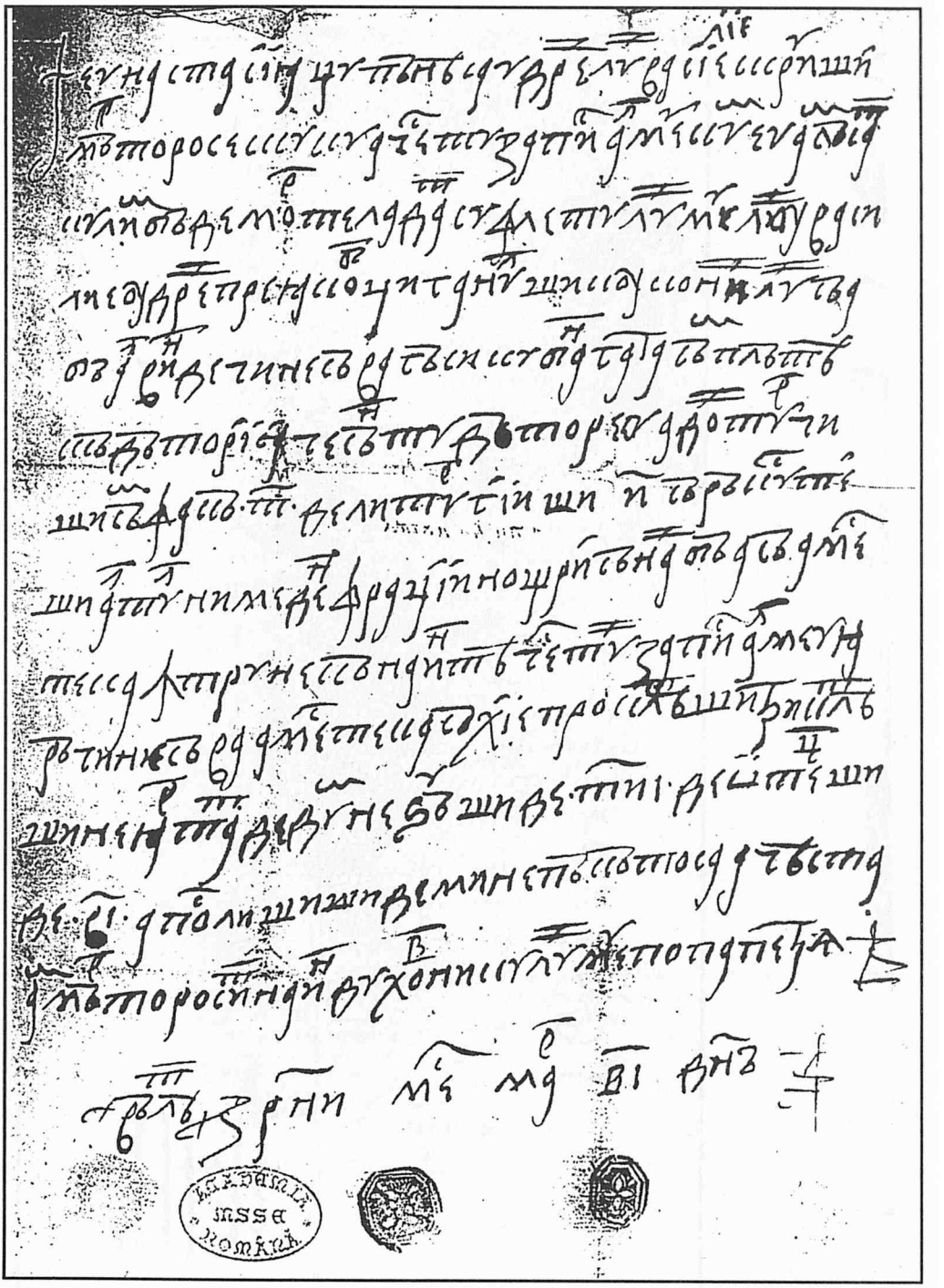

XV = Doc. nr. 84.

www.dacoromanica.ro

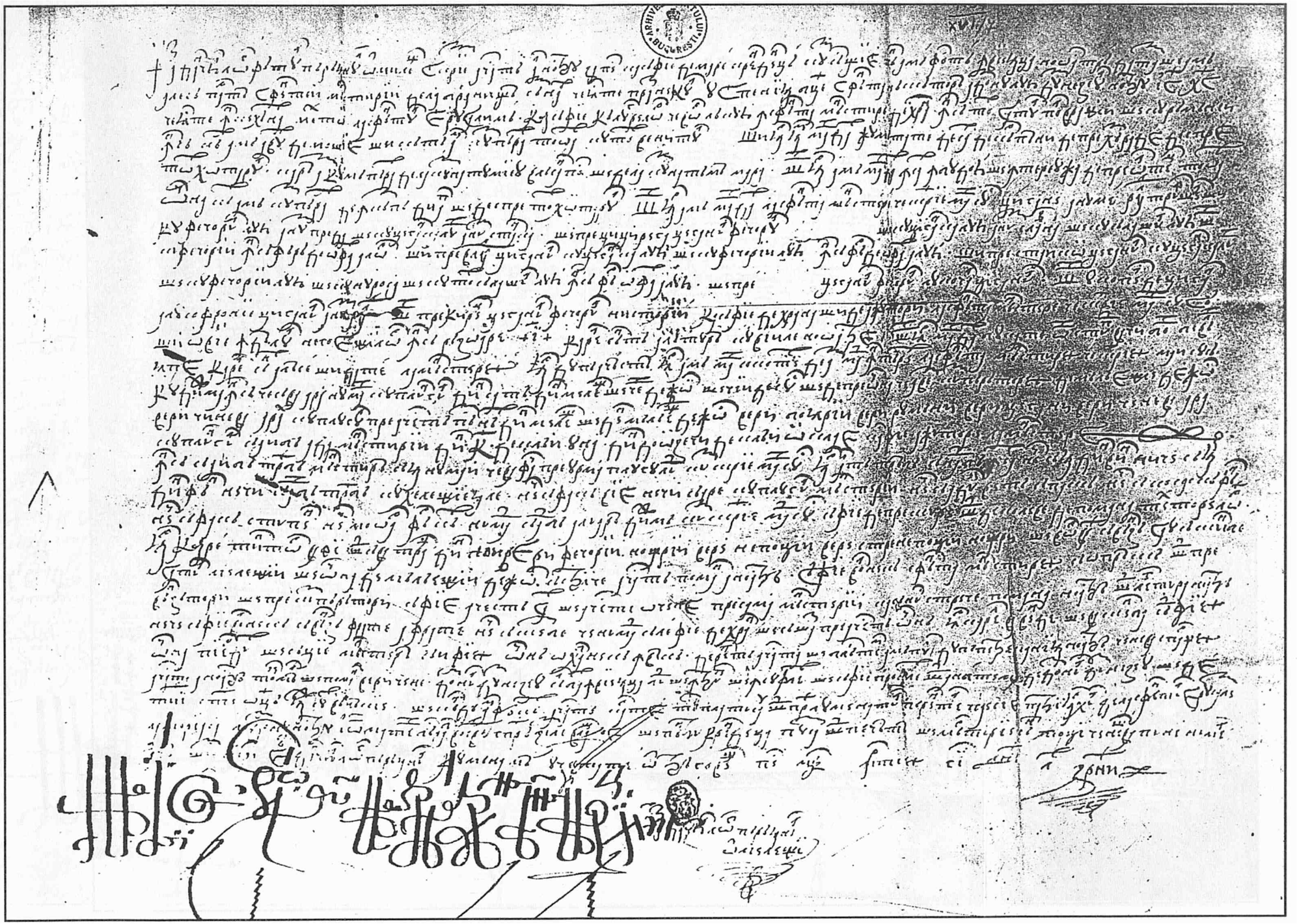

XVI = Doc. nr. 86.

www.dacoromanica.ro

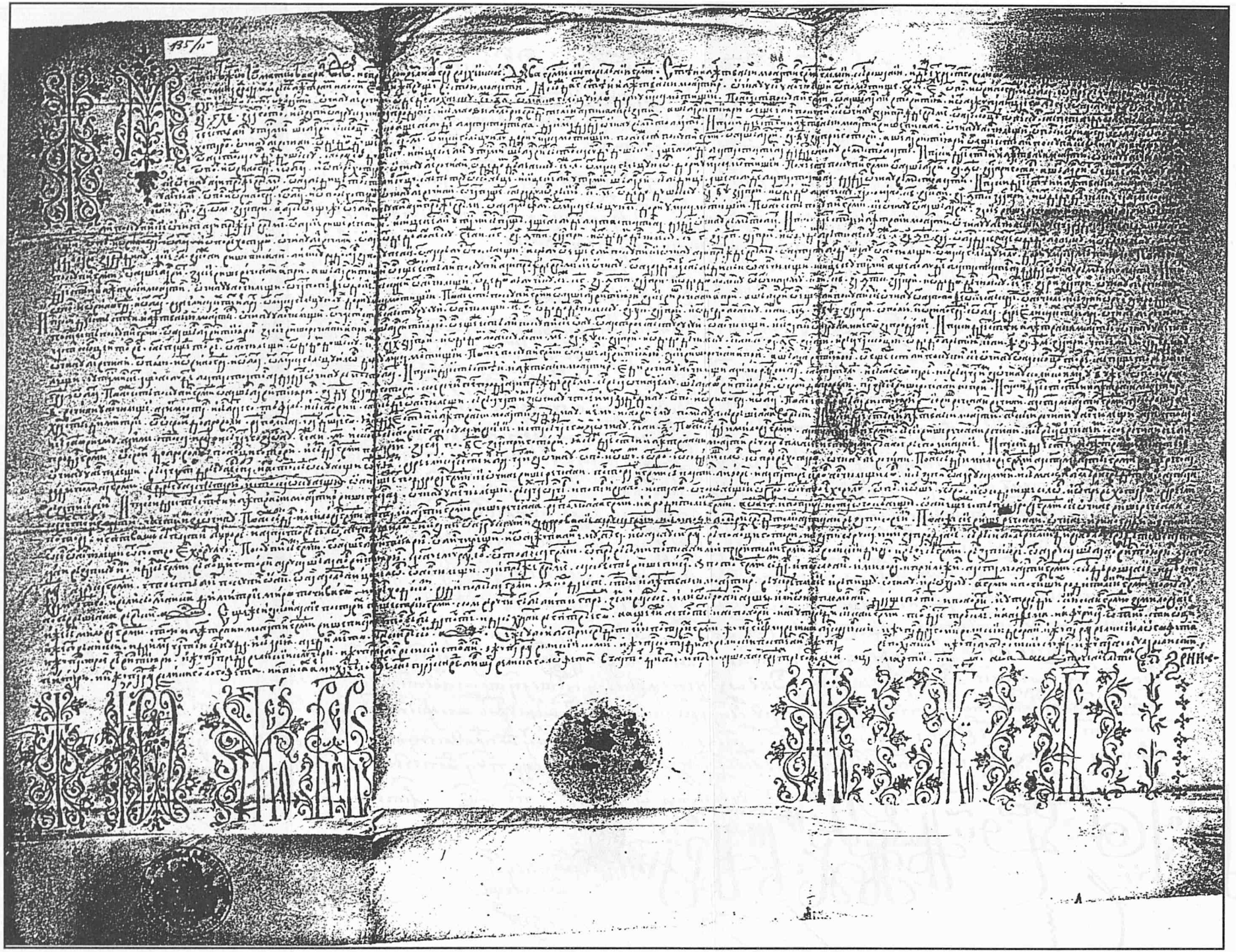

XVII = Doc. nr. 99.

www.dacoromanica.ro

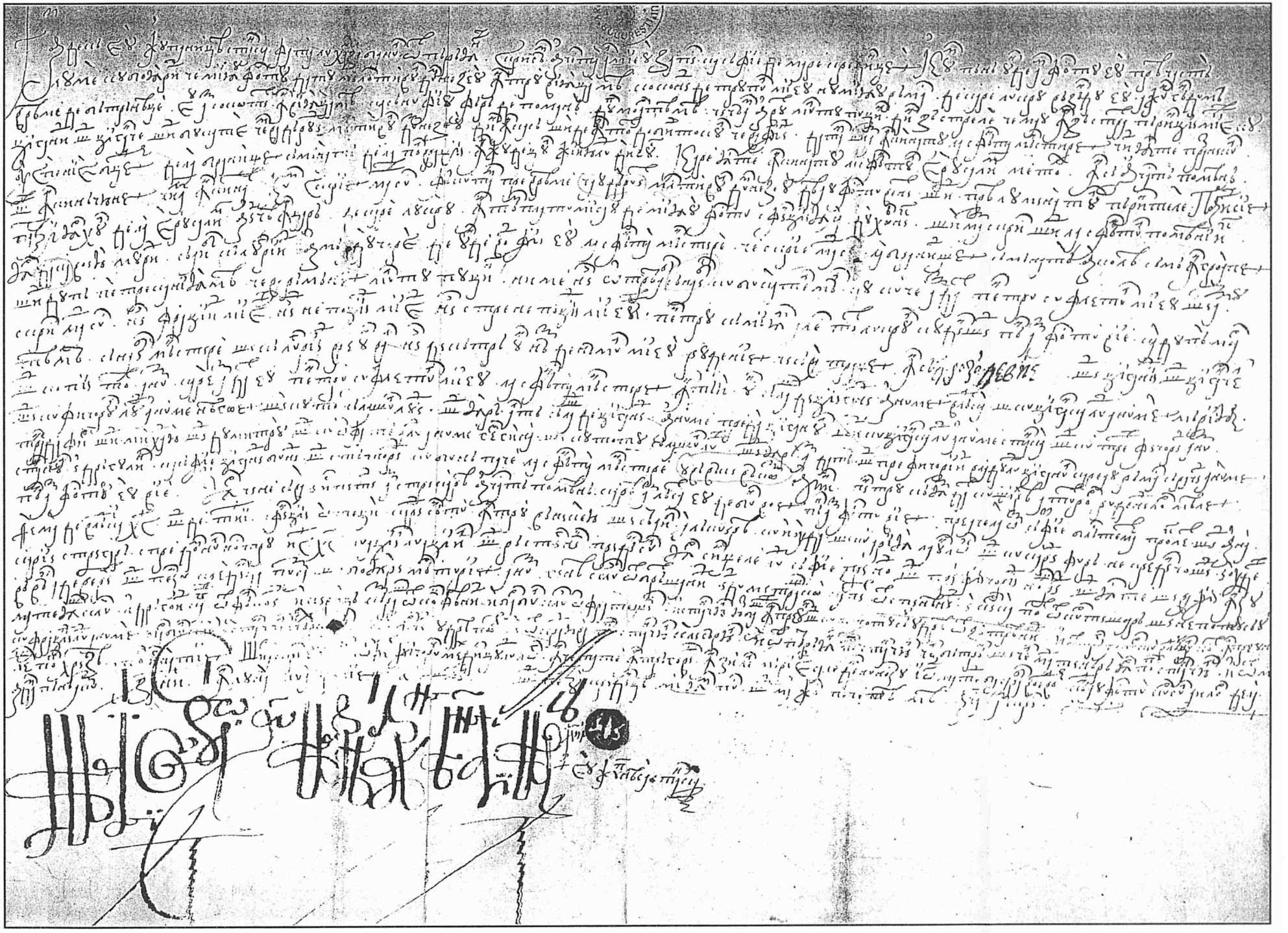

XVIII = Doc. nr. 101.

www.dacoromanica.ro

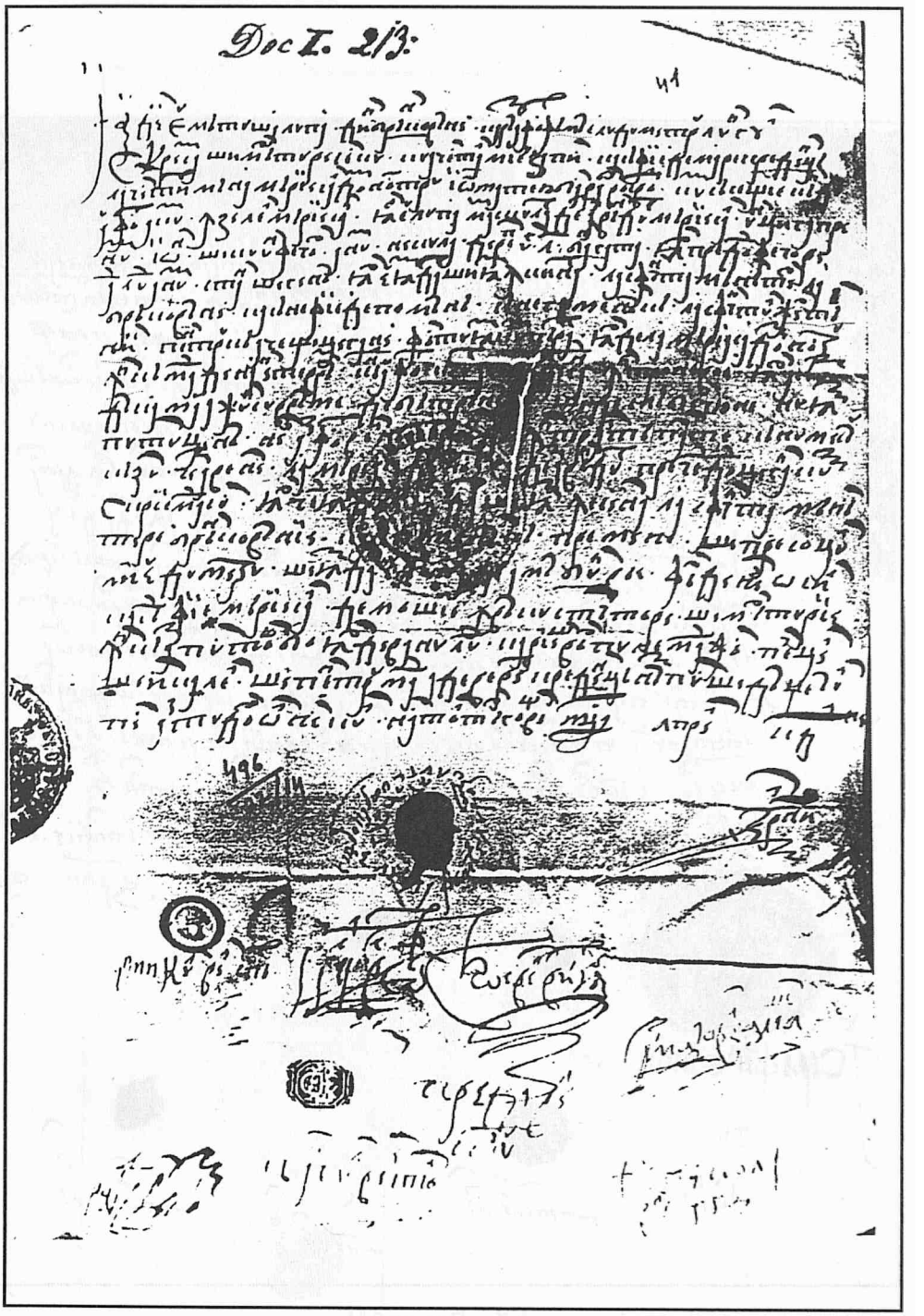

XIX = Doc. nr. 118.

www.dacoromanica.ro

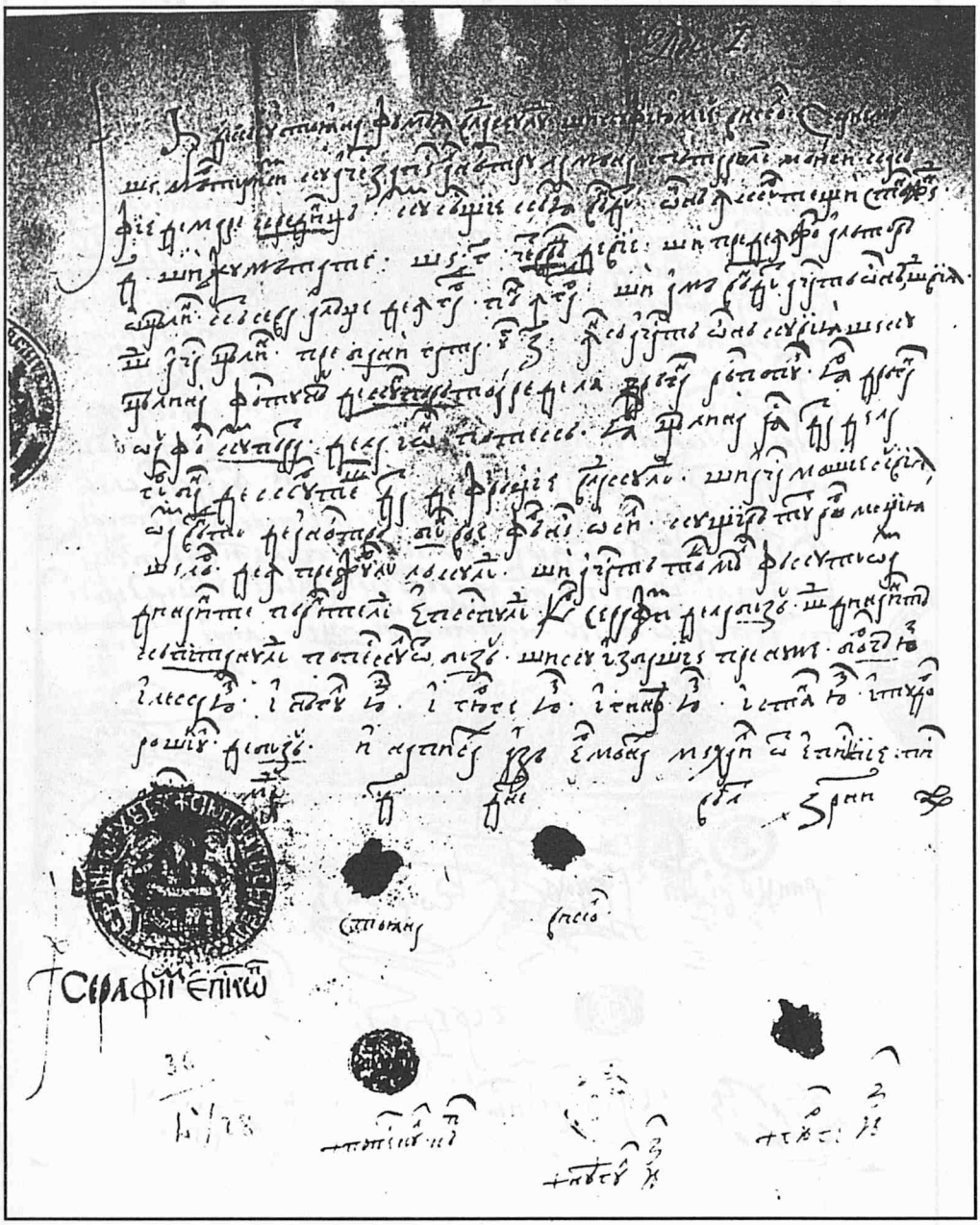

XX = Doc. nr. 134.

www.dacoromanica.ro

69
CXCVII

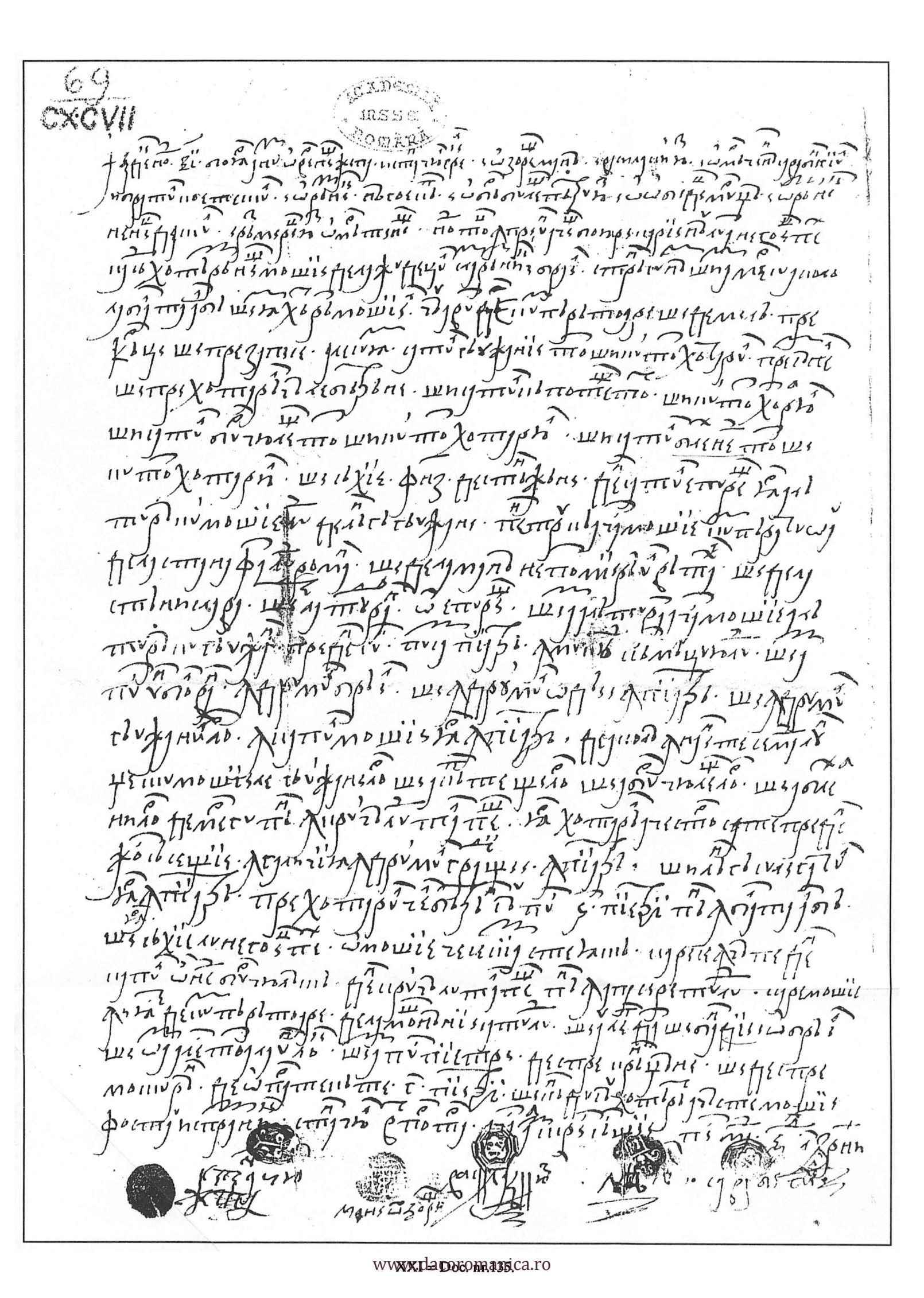

www.dacoromanica.ro

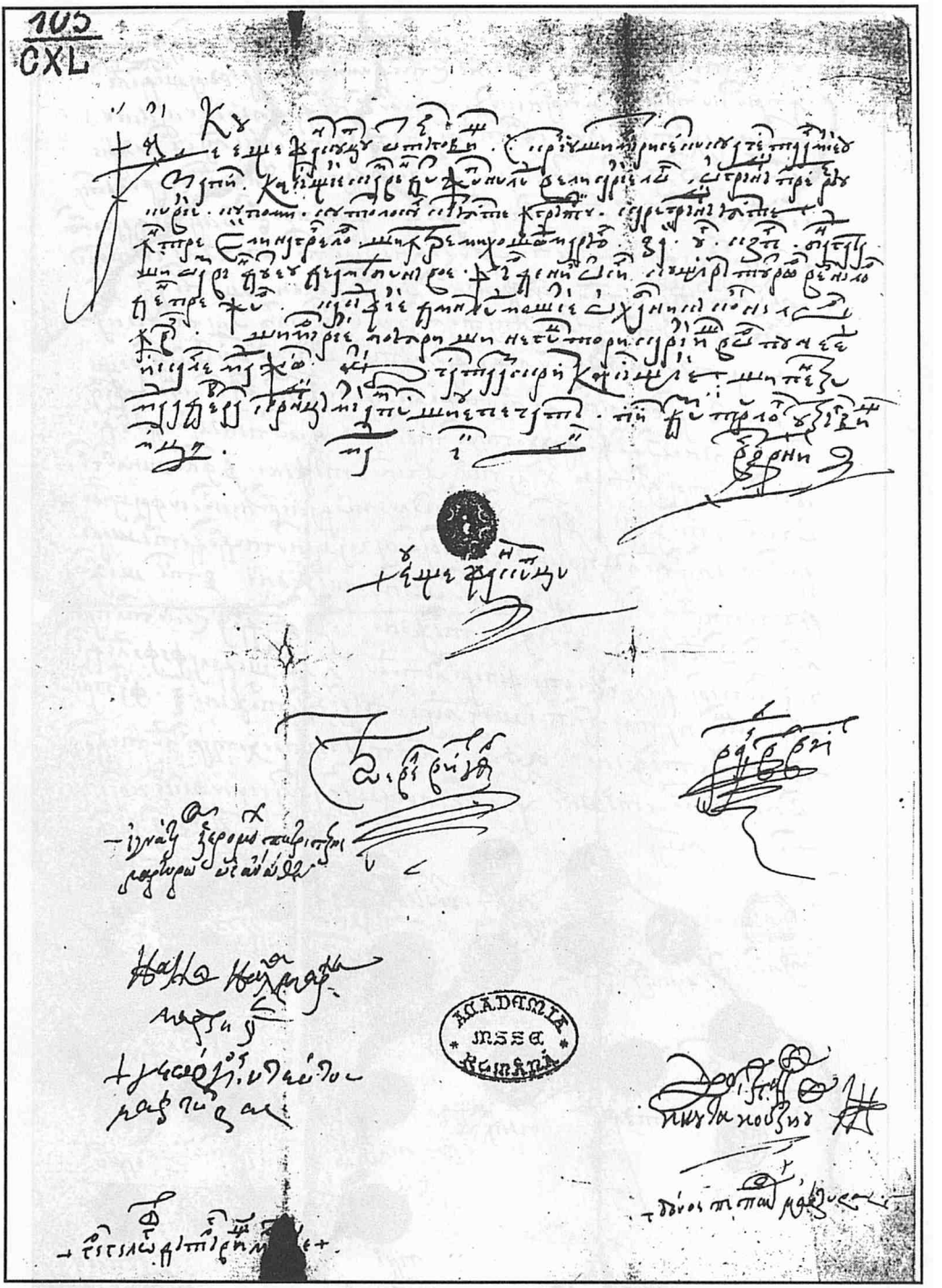

XXII = Doc. nr. 143.

www.dacoromanica.ro

XXIII = Doc. nr. 177.

www.dacoromanica.ro

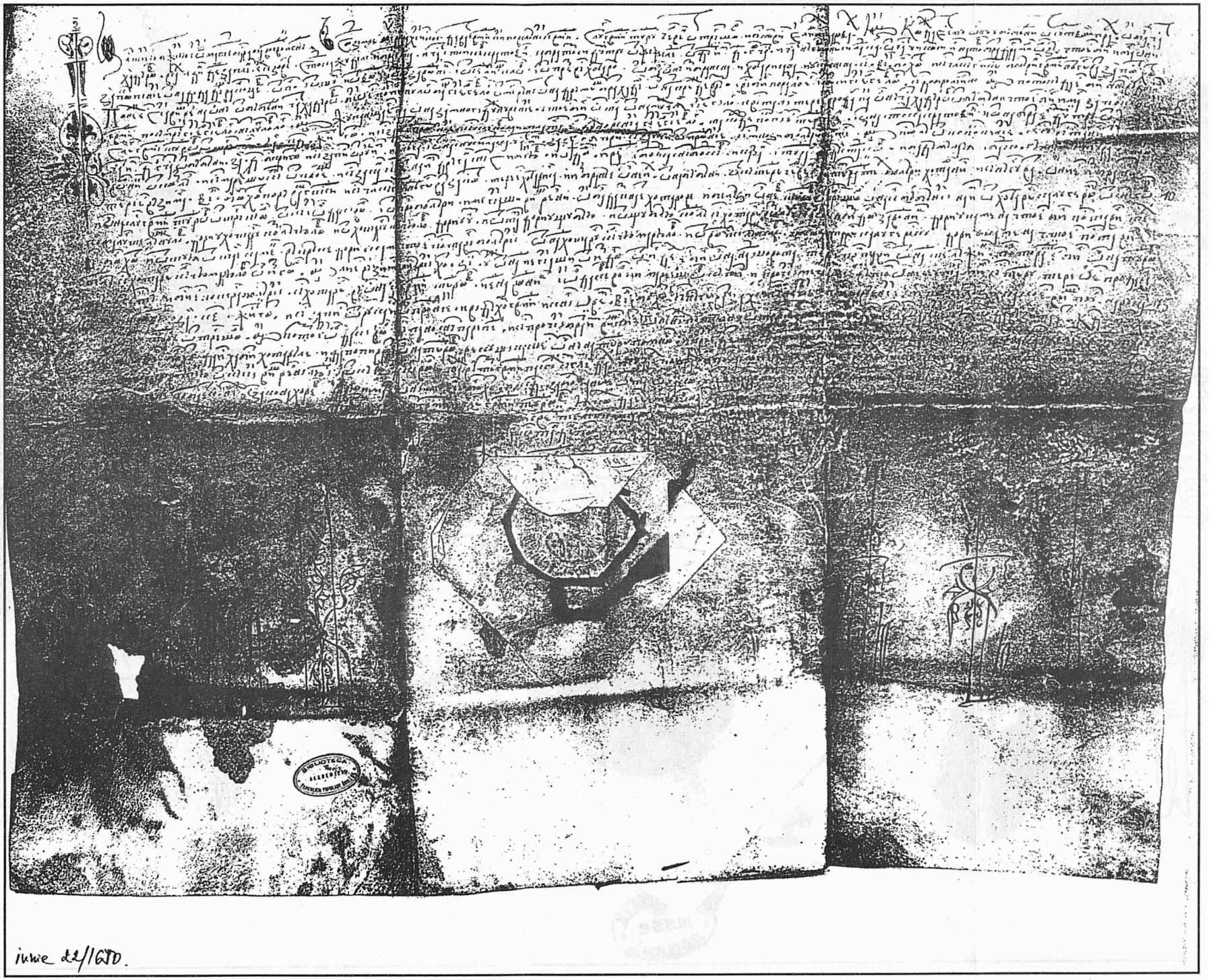

XXIV = Doc. nr. 188.

www.dacoromanica.ro

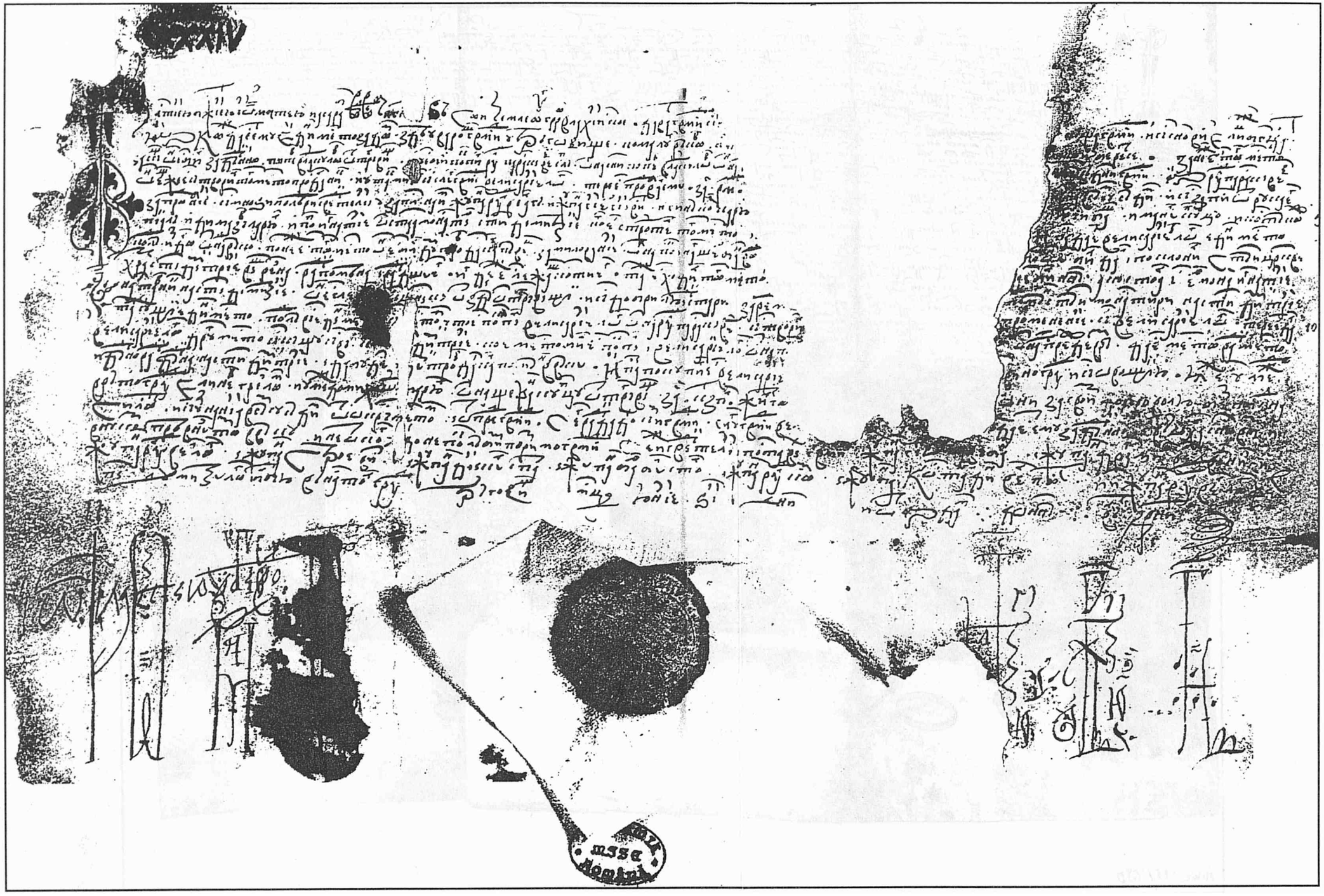

XXV = Doc. nr. 197.

www.dacoromanica.ro

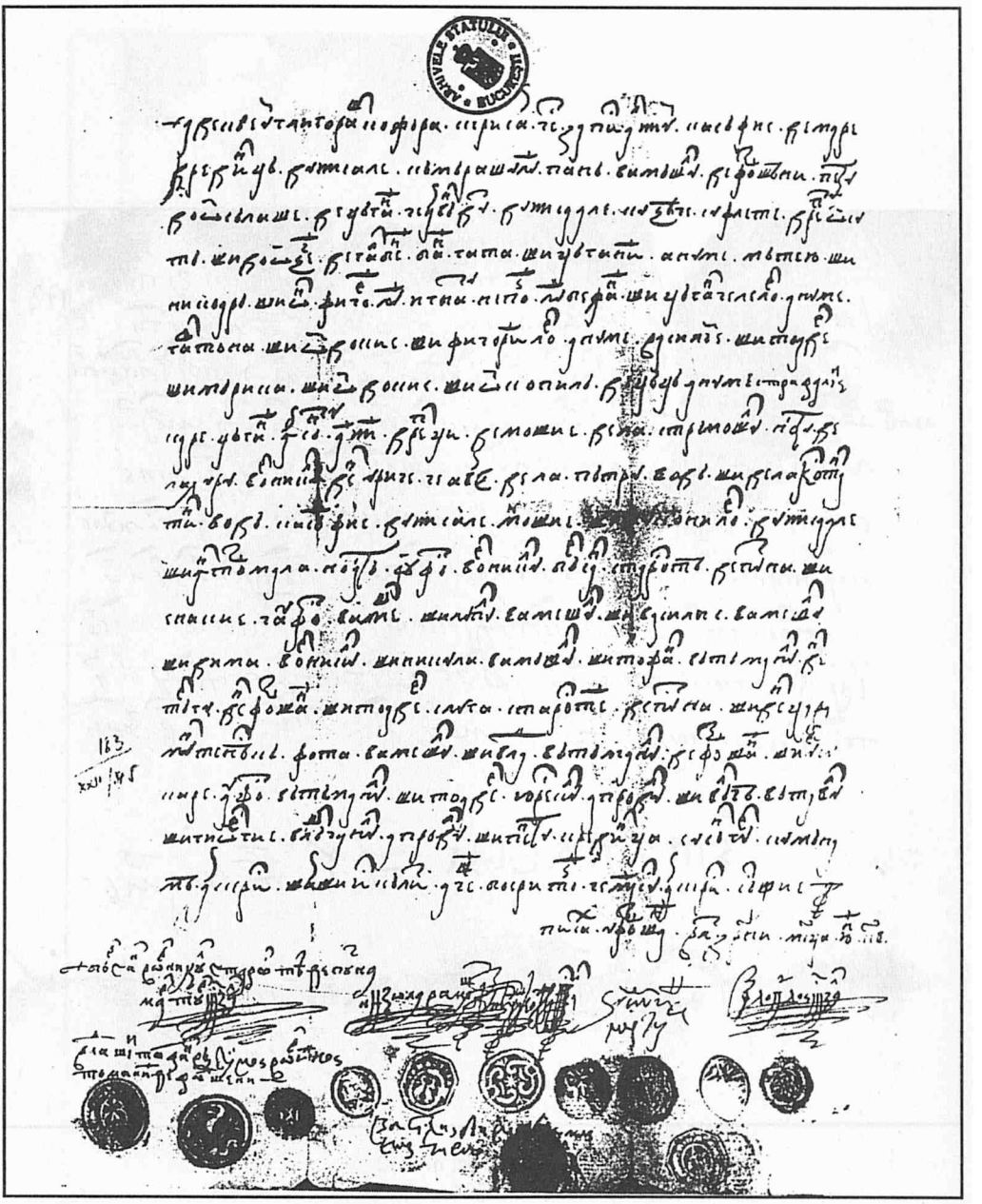

XXVI = Doc. nr. 208.

www.dacoromanica.ro

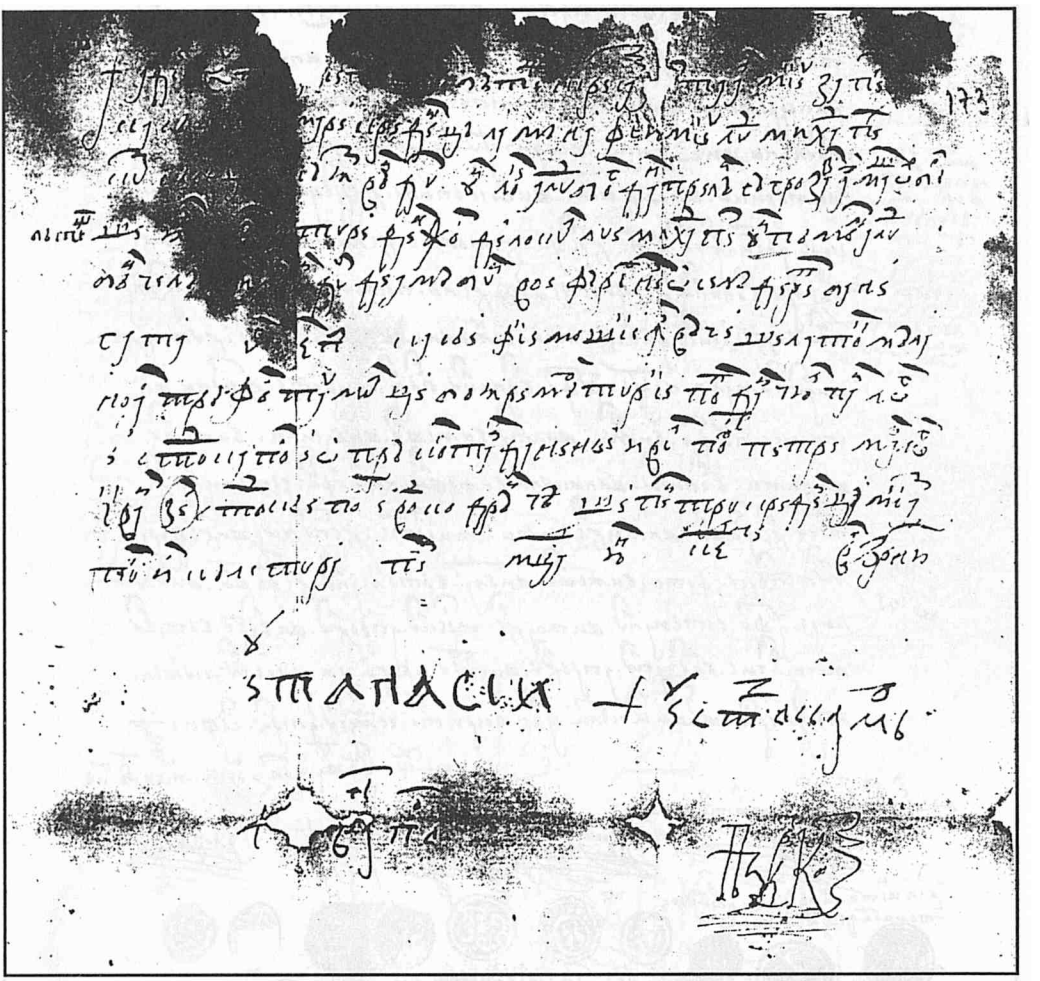

XXVII = Doc. nr. 212.

www.dacoromanica.ro

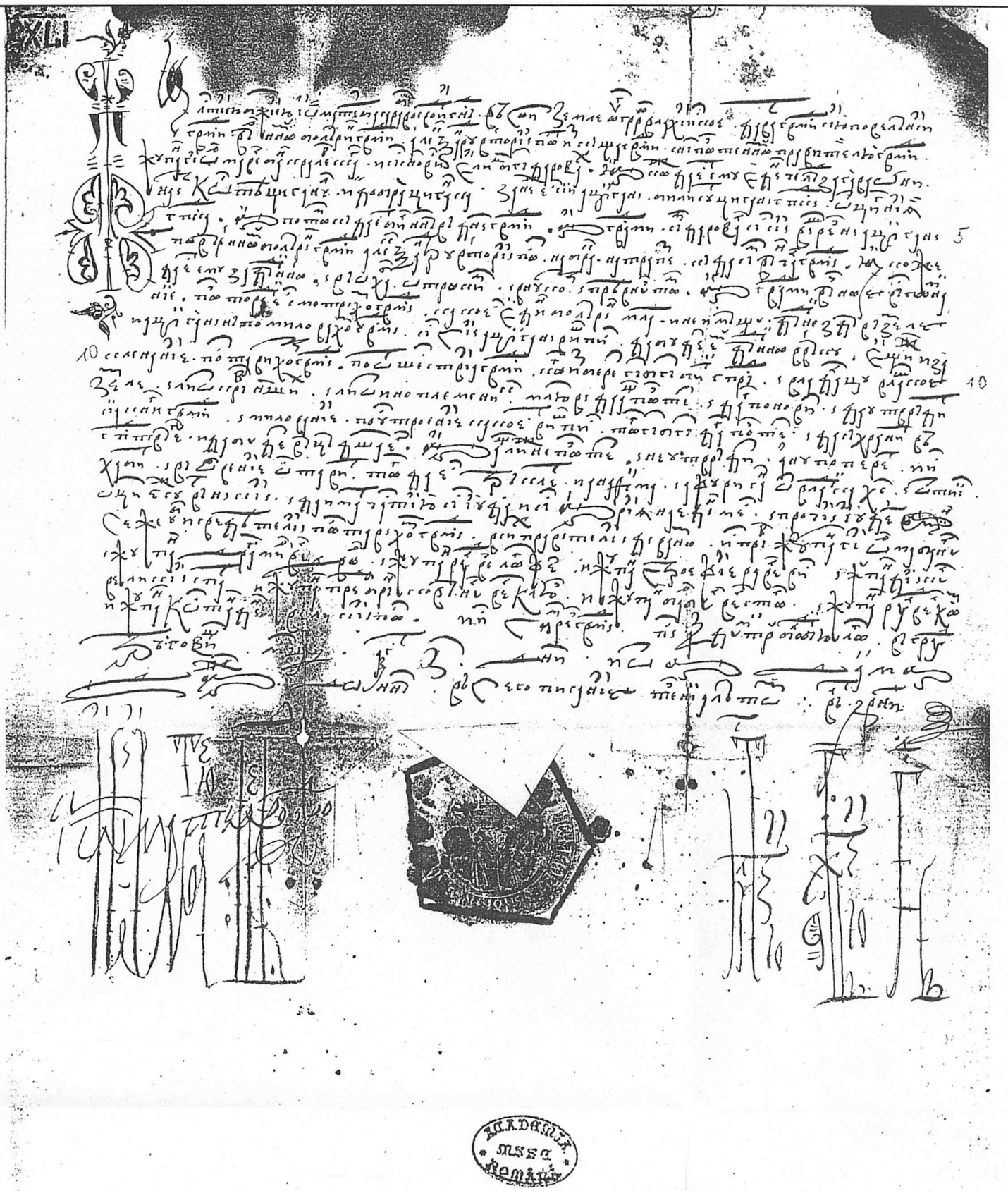

www.dacoromanica.ro

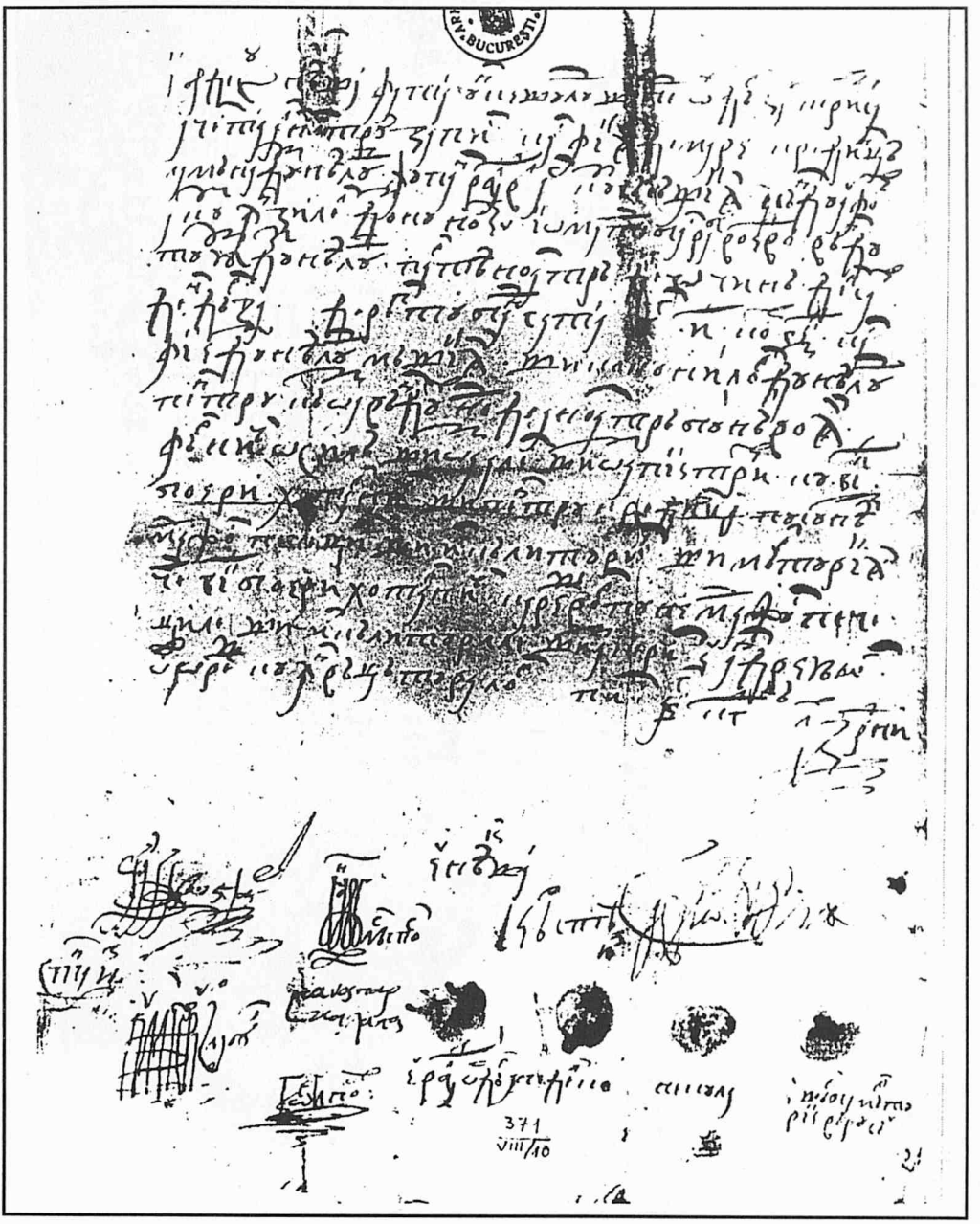

XXIX = Doc. nr. 250.

www.dacoromanica.ro

ARHIVELE STATULUI BUCUREȘTI

www.dacoromanica.ro

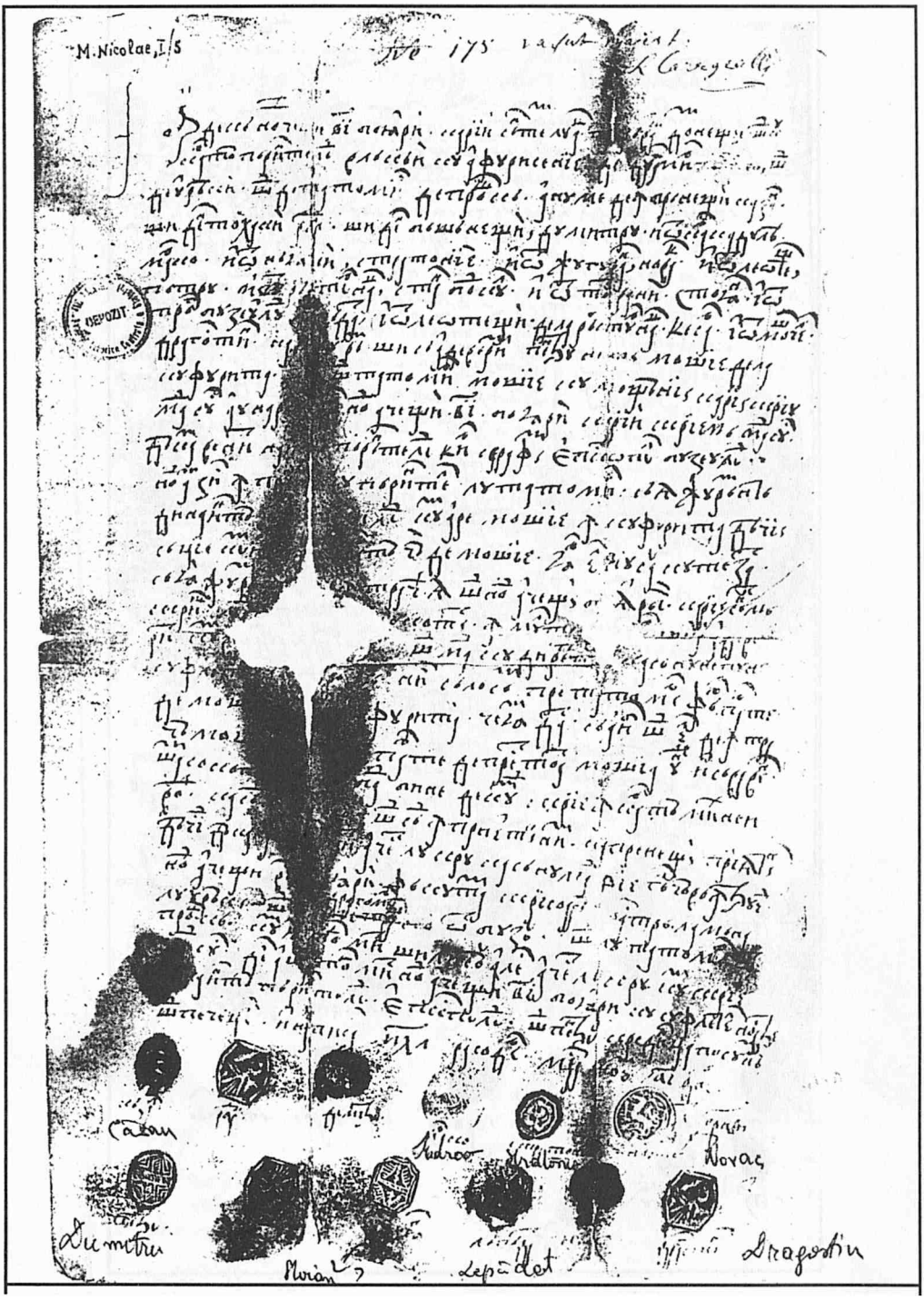

XXXI = Doc. nr. 315.

www.dacoromanica.ro

XXXII = Doc. nr. 317.

www.dacoromanica.ro

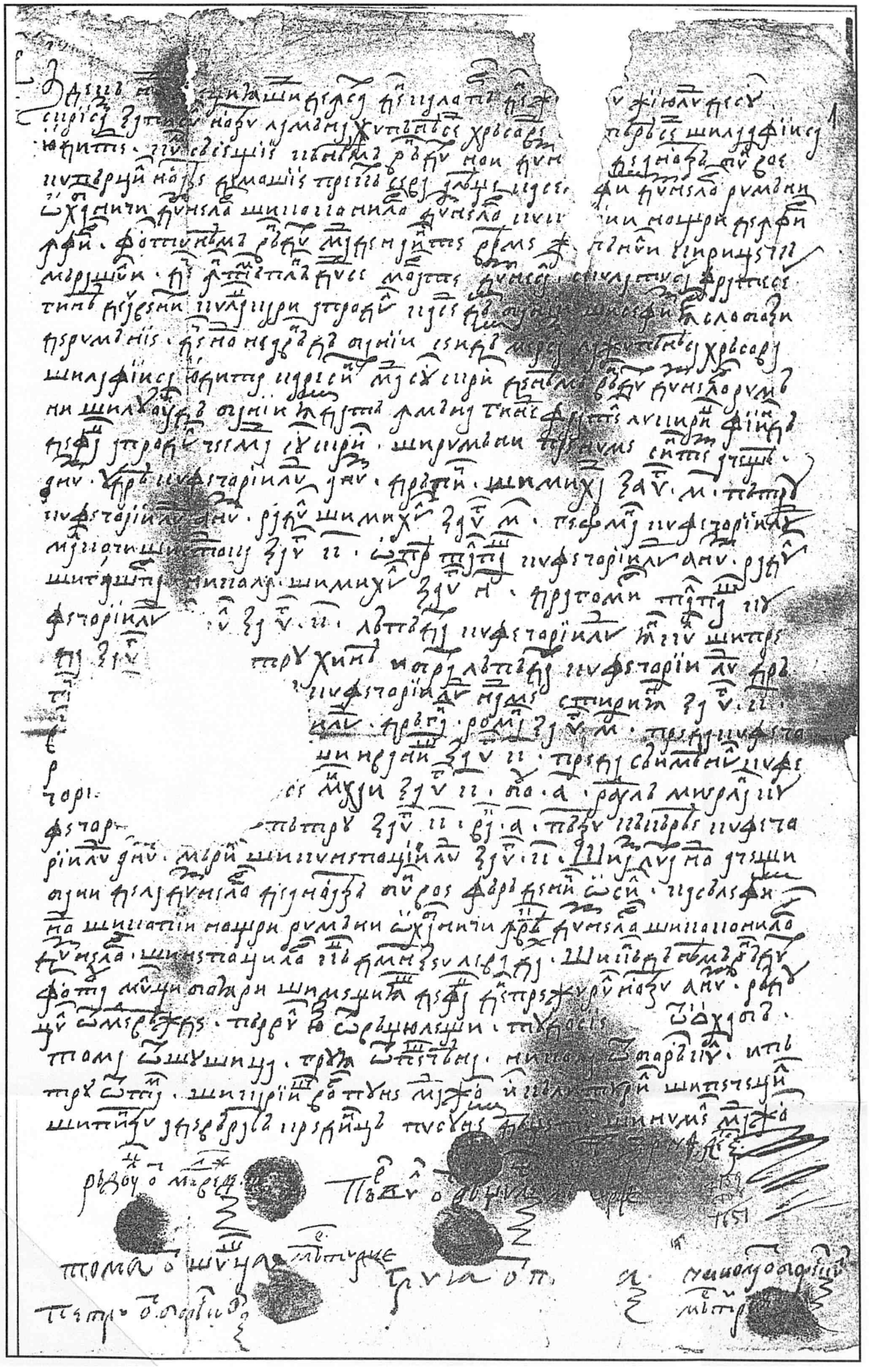

www.dacoromanica.ro

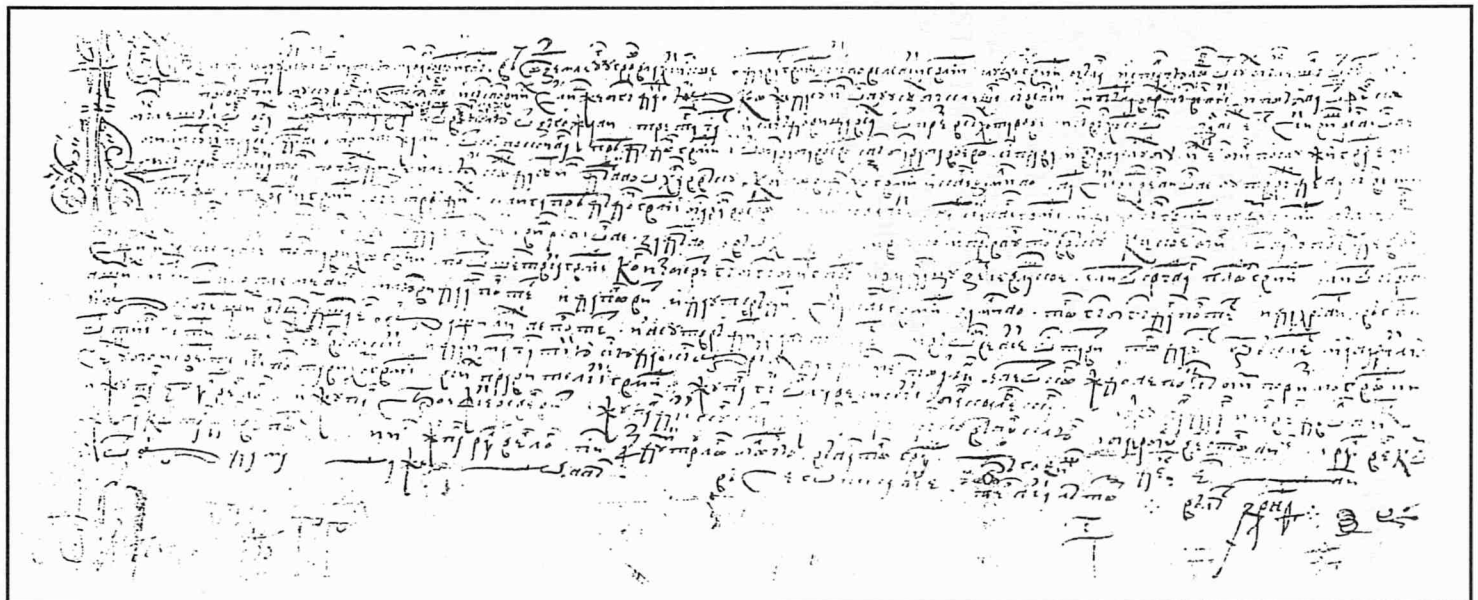

XXXIV = Doc. nr. 328.

www.dacoromanica.ro

CUPRINS

STUDIU INTRODUCTIV V
PRESCURTĂRI-BIBLIOGRAFIE XXI
REZUMATELE DOCUMENTELOR XXXI
RÉSUMÉS DES DOCUMENTS LV
DOCUMENTE 1
MENŢIUNI DE DOCUMENTE 358
INDICE ONOMASTIC 363
INDICE DE MATERII 439
LISTĂ DE CUVINTE ŞI EXPRESII SLAVONE ÎN DOCUMENTELE DE LIMBĂ ROMÂNĂ 455
ABREVIERI, INDICAŢII DE UTILIZARE A INDICELUI 457
FOTOCOPII 459

www.dacoromanica.ro

ISBN 973-27-1014-4
973-27-0474-8

www.dacoromanica.ro